



ESTADO DO MARANHÃO  
PREFEITURA MUNICIPAL DE AFONSO CUNHA  
Praça da Comunidade, 56 - Centro  
CNPJ: 06096655000191

# EDITAL

**TOMADA DE PREÇO: 009/2023**  
**PROCESSO ADM: 051/2023**  
**DATA DA LICITAÇÃO: 20/12/2023**

**OBJETO: COMPLEMENTO DE CALÇADAS E CONSTRUÇÃO DE PRAÇA NO BALNEÁRIO DE SÃO GONÇALO NO MUNICÍPIO DE AFONSO CUNHA/MA.**  
**PRESIDENTE DA CPL: MARLI BARBOSA DE LIMA**



ESTADO DO MARANHÃO  
PREFEITURA MUNICIPAL DE AFONSO CUNHA  
Praça da Comunidade, 56 - Centro  
CNPJ: 06096655000191

EDITAL

TOMADA DE PREÇO: 009/2023/CPL/PMAC  
PROCESSO ADMINISTRATIVO: 051/2023.

OBJETO: COMPLEMENTO DE CALÇADAS E CONSTRUÇÃO DE PRAÇA NO BALNEÁRIO DE SÃO GONÇALO NO MUNICÍPIO DE AFONSO CUNHA/MA.

DATA DA REALIZAÇÃO: 20/12/2023  
HORÁRIO: 10h00min

PRESIDENTE: MARLI BARBOSA DE LIMA

MEMBROS DA EQUIPE DE APOIO: TIAGO ALVES PARANHOS DO VALE  
IARLA SILVA SOUSA

LOCAL: Praça da Comunidade, 56, centro, Afonso Cunha/MA.

*DAYVID MIRANDA COSTA*

DAYVID MIRANDA COSTA  
Secretário Municipal de Obras e Infraestrutura



**ESTADO DO MARANHÃO**  
**PREFEITURA MUNICIPAL DE AFONSO CUNHA**  
Praça da Comunidade, 56 - Centro  
CNPJ: 06096655000191

**TERMO DE RECEBIMENTO DA CÓPIA INTEGRAL DO EDITAL DE LICITAÇÃO**

Licitação: TOMADA DE PREÇO Nº 009/2023/CPL/PMAC.

Data da realização do certame: 20/12/2023

**IDENTIFICAÇÃO DA EMPRESA (Preencher preferencialmente com letra de forma).**

Razão Social: \_\_\_\_\_

CNPJ nº: \_\_\_\_\_ Insc. Estadual nº: \_\_\_\_\_

Endereço: \_\_\_\_\_

Cidade: \_\_\_\_\_ Estado: \_\_\_\_\_

E-mail: \_\_\_\_\_

(DDD) Telefone: (\_\_\_\_) \_\_\_\_\_ (DDD) Fax: (\_\_\_\_) \_\_\_\_\_

**IDENTIFICAÇÃO DO RESPONSÁVEL PELO RECEBIMENTO**

Nome completo: \_\_\_\_\_

Cédula de Identidade nº: \_\_\_\_\_ Órgão emissor: \_\_\_\_\_

CPF nº \_\_\_\_\_ (DDD) Telefone: (\_\_\_\_) \_\_\_\_\_

E-mail: \_\_\_\_\_

Cargo/função que exerce na empresa: ( ) Sócio/Empresário; ( ) Outros: \_\_\_\_\_

Data do recebimento do edital: \_\_\_\_/\_\_\_\_/\_\_\_\_.

Assinatura/rubrica do responsável: \_\_\_\_\_

**COMO SUA EMPRESA OBTEVE CONHECIMENTO DA LICITAÇÃO? (Marcar X)**

- ( ) Fui convidado;
- ( ) Publicação no quadro de avisos da prefeitura municipal;
- ( ) Publicação na Imprensa Oficial (Diário Oficial do Município de AFONSO CUNHA-DOM);
- ( ) Publicação na Imprensa Oficial (Diário Oficial do Estado do Maranhão-DOE);
- ( ) Publicação na Imprensa Oficial (Diário Oficial da União-DOU);
- ( ) Publicação em jornal (O Estado do Maranhão);
- ( ) Publicação no site oficial desta Prefeitura Municipal;
- ( ) Publicação no site oficial do Tribunal de Contas/MA ([www.tce.ma.gov.br](http://www.tce.ma.gov.br));
- ( ) Outros meios: \_\_\_\_\_

OBS.: A empresa licitante interessada que retirar o edital desta licitação pela internet, deverá enviar este formulário devidamente preenchido e assinado para o e-mail: [cpl-afonsocunha@hotmail.com](mailto:cpl-afonsocunha@hotmail.com) ou encaminhar/entregar na Prefeitura Municipal de AFONSO CUNHA/CPL no endereço abaixo. Tal medida far-se-á necessária para o pregoeiro informar à empresa licitante interessada quaisquer assuntos pertinentes à referida licitação.



**ESTADO DO MARANHÃO**  
**PREFEITURA MUNICIPAL DE AFONSO CUNHA**  
Praça da Comunidade, 56 - Centro  
CNPJ: 06096655000191

**TOMADA DE PREÇO Nº 009/2023/CPL/PMAC**

**PROCESSO ADMINISTRATIVO Nº 051/2023**

**EDITAL**

A **PREFEITURA MUNICIPAL DE AFONSO CUNHA**, inscrita no CNPJ sob nº 06.096.655/0001-91, sediada na Rua da Prata, S/N, centro, AFONSO CUNHA/MA através de sua **COMISSÃO PERMANENTE DE LICITAÇÃO – CPL/PMAC**, instituída nomeada pela Portaria nº **051/2020**, assinada em 01/05/2021, neste ato denominada **COMISSÃO**, torna público que, às 10h00min do dia 15 de fevereiro de 2022, na sala da CPL/PMAC, a Praça da Comunidade, 56, centro, Afonso Cunha/MA, realizará **LICITAÇÃO**, na modalidade **TOMADA DE PREÇO**, do tipo **MENOR PREÇO GLOBAL**, de interesse desta Administração Pública, nos termos da Lei nº 8.666, de 21 de junho de 1993, da Lei Complementar nº 123, de 14 de dezembro de 2006, da Lei nº 11.488, de 15 de junho de 2007, da Lei de Diretrizes Orçamentárias vigente, Decreto nº 7.983, de 08 de abril de 2013, aplicando-se também os procedimentos determinados pela Lei Complementar 123/2006 e atendidas as especificações e formalidades seguintes:

**1. HORÁRIO, DATA E LOCAL PARA A ENTREGA DOS ENVELOPES CONTENDO A DOCUMENTAÇÃO E PROPOSTAS:**

Às 10h00min, do dia 20 de dezembro de 2023, no endereço: Sala da Comissão Permanente de Licitação, localizada a Praça da Comunidade, nº 56, Centro, Afonso Cunha/MA, para entrega do Envelope nº 01, com os documentos de habilitação, e n. 02, com a proposta, além das declarações complementares.

**2. HORÁRIO, DATA E LOCAL PARA INÍCIO DA SESSÃO PÚBLICA:**

Às 10h00min, do dia 20 de dezembro 2023, no endereço: Sala da Comissão Permanente de Licitação, localizada a Praça da Comunidade, 56, Centro, Afonso Cunha/MA., terá início a sessão, prosseguindo-se com o credenciamento dos participantes e a abertura dos envelopes contendo a documentação de habilitação.

2.1. Os conjuntos de documentos relativos à habilitação e à proposta de preços deverão ser entregues separadamente, em envelopes fechados e lacrados, rubricados no fecho e identificados com o nome do licitante e contendo em suas partes externas e frontais, em caracteres destacados, os seguintes dizeres:



**ESTADO DO MARANHÃO**  
**PREFEITURA MUNICIPAL DE AFONSO CUNHA**  
Praça da Comunidade, 56 - Centro  
CNPJ: 06096655000191

ENVELOPE Nº 1

DOCUMENTOS DE HABILITAÇÃO  
PREFEITURA MUNICIPAL DE AFONSO CUNHA/MA  
TOMADA DE PREÇOS Nº 009/2023/CPL/PMAC  
(RAZÃO SOCIAL DO PROPONENTE)  
(CNPJ)

ENVELOPE Nº 2

PROPOSTA  
PREFEITURA MUNICIPAL DE AFONSO CUNHA  
TOMADA DE PREÇOS Nº 009/2023/CPL/PMAC  
(RAZÃO SOCIAL DO PROPONENTE)  
(CNPJ)

2.2. Os licitantes interessados em participar do certame não necessitam encaminhar seus representantes legais para entregar os envelopes com a documentação e as propostas, podendo, inclusive, encaminhá-los via Correio ou outro meio similar de entrega, atentando para as datas e horários finais para recebimento dos mesmos, constantes neste Edital. A correspondência deverá ser endereçada com aviso de recebimento para a Comissão de Licitação no endereço indicado no Item 1 deste Edital e conter os dois envelopes acima mencionados, além das declarações complementares, com antecedência mínima de 1 (uma) hora do momento marcado para abertura da sessão pública.

**3. DO REPRESENTANTE E DO CREDENCIAMENTO:**

3.1. Os licitantes que desejarem manifestar-se durante as fases do procedimento licitatório deverão estar devidamente representados por:

3.1.1. **Titular da empresa licitante**, devendo apresentar cédula de identidade ou outro documento de identificação oficial, acompanhado de: registro comercial no caso de empresa individual, contrato social ou estatuto em vigor, no caso de sociedades comerciais e, no caso de sociedades por ações, dos documentos de eleição de seus administradores; inscrição do ato constitutivo, no caso de sociedades civis, acompanhada de prova de diretoria em exercício; e ata de fundação e estatuto social em vigor, com a ata da assembleia que o aprovou, devidamente arquivado na Junta Comercial ou inscrito no Registro Civil das Pessoas Jurídicas da respectiva sede, no caso de sociedades cooperativas; sendo que em tais documentos devem



**ESTADO DO MARANHÃO**  
**PREFEITURA MUNICIPAL DE AFONSO CUNHA**  
Praça da Comunidade, 56 - Centro  
CNPJ: 06096655000191

constar expressos poderes para exercerem direitos e assumir obrigações em decorrência de tal investidura;

3.1.2. **Representante designado pela empresa licitante**, que deverá apresentar instrumento particular de procuração ou termo de credenciamento (modelo anexo) ou documento equivalente com reconhecimento de firma por autenticidade, com poderes para se manifestar em nome da empresa licitante em qualquer fase da licitação, acompanhado de documento de identificação oficial e do registro comercial, no caso de empresa individual; contrato social ou estatuto em vigor no caso de sociedades comerciais e no caso de sociedades por ações, acompanhado, neste último, de documentos de eleição de seus administradores; inscrição do ato constitutivo, no caso de sociedades civis, acompanhada de prova de diretoria em exercício; e ata de fundação e estatuto social em vigor, com a ata da assembleia que o aprovou, devidamente arquivado na Junta Comercial ou inscrito no Registro Civil das Pessoas Jurídicas da respectiva sede, no caso de sociedades cooperativas;

3.2. Cada representante legal/credenciado deverá representar apenas uma empresa licitante.

3.3. As ME/EPP/COOP deverão comprovar a declaração do item anterior, devendo trazer, no caso das ME/EPP a **Certidão de Enquadramento como Microempresa ou Empresa de Pequeno Porte**, somente para efeito do disposto nos arts. 43 a 45 da Lei Complementar nº 123, de 14/12/2006, emitida nos termos do art. 8º da Instrução Normativa do Departamento Nacional de Registro do Comércio – DNRC nº 103, de 30/04/2007, pelo Registro competente para a inscrição do Ato Constitutivo ou Contrato Social das proponentes pertencentes a esta categoria empresarial.

3.3.1.1. Termo de Compromisso pelo qual se compromete a seguir as Normas Trabalhistas, tais como Formalização e Registros Contratuais e preverem um dimensionamento dos gastos com o meio ambiente do trabalho, incluindo equipamentos de proteção, sob pena de desclassificação, nos termos do Artigo 48, Inciso II, da Lei 8.666/93. (Decisão Liminar do TRT tomada no Processo de Ação Civil Pública Nº 0016045-13.2014.5.16.0004).

3.4. A empresa deverá apresentar a Declaração Conjunta do Anexo VIII.

#### **4. OBJETO:**

**COMPLEMENTO DE CALÇADAS E CONSTRUÇÃO DE PRAÇA NO BALNEÁRIO DE SÃO GONÇALO NO MUNICÍPIO DE AFONSO CUNHA/MA.**

4.1. A presente licitação tem por objeto a escolha da proposta mais vantajosa mediante **MENOR PREÇO GLOBAL**, conforme especificações constantes no Projeto Básico – ANEXO I, que é parte integrante deste Edital.



**ESTADO DO MARANHÃO**  
**PREFEITURA MUNICIPAL DE AFONSO CUNHA**  
Praça da Comunidade, 56 - Centro  
CNPJ: 06096655000191

**5. DOS RECURSOS ORÇAMENTÁRIOS:**

5.1. As despesas para atender a esta licitação estão programadas em dotação orçamentária própria, prevista no orçamento do município para o exercício de 2023, na classificação abaixo:

**UNIDADE ORÇAMENTÁRIA**

**021011SECRETARIA MUN.DE OBRAS E INFRAESTRUTURA**

**PROJ/ATIVIDADE**

**15.452.00051033 – Construção E Reforma de Praças e Jardins**

**ELEMENTO/DESPESA**

**4.4.90.51.00Obras e instalações**

**FONTE DE RECURSO**

**R. PRÓPRIO, REPASSE, FPM , ICMS ESTADO, IPVA, ICMS DESONERAÇÃO, FEP, DEMAIS CONVENIOS FEDERAIS /ESTADUASI/DESMAS TRANSFERENCIAS ESTADUAIS/FEDERAIS/ EMENDAS ESTADUAIS/FEDERAIS.**

5.2. Com valor máximo estimado da licitação em **de R\$ 347.299,20 (trezentos e quarenta e sete mil, duzentos e noventa e nove reais e vinte centavos).**

**6. DA PARTICIPAÇÃO NA LICITAÇÃO:**

6.1. Poderão participar desta licitação, os interessados cujo ramo de atividade seja compatível com o objeto desta licitação e que atenderem a todas as exigências, inclusive quanto à documentação e requisitos de classificação das propostas, constante deste Edital e seus Anexos.

6.2. Não poderão participar desta licitação:

6.2.1. Interessados proibidos de participar de licitações e celebrar contratos administrativos, na forma da legislação vigente;

6.2.2. Interessados suspensos de participar de licitações e impedidos de contratar com este Órgão responsável por esta licitação, conforme art. 87, inciso III, da Lei nº 8.666, de 1993;

6.2.3. Entidades estrangeiras que não tenham representação legal no Brasil com poderes expressos para receber citação e responder administrativa ou judicialmente;

6.2.4. Interessados que estejam em concurso de credores, concordata ou insolvência, em processo de dissolução ou liquidação;

6.2.5. O autor do projeto, básico ou executivo, pessoa física ou jurídica;

6.2.6. Entidade empresarial responsável pela elaboração do projeto básico ou executivo ou da qual o autor do projeto seja dirigente, gerente, acionista ou detentor de mais de 5% (cinco por cento) do capital com direito a voto ou controlador, responsável técnico ou subcontratado;



**ESTADO DO MARANHÃO**  
**PREFEITURA MUNICIPAL DE AFONSO CUNHA**  
Praça da Comunidade, 56 - Centro  
CNPJ: 06096655000191

- 6.2.7. Servidor ou dirigente deste Órgão ou responsável pela licitação;
- 6.2.8. Entidades empresariais que estejam reunidas em consórcio ou cooperativa;
- 6.2.9. Quaisquer interessados que se enquadrem nas vedações previstas no artigo 9º da Lei nº 8.666, de 1993.

**7. DA HABILITAÇÃO:**

7.1. Participarão desta licitação entidades com credenciamento regular no Sistema de Cadastramento de Fornecedores da Prefeitura Municipal de **AFONSO CUNHA**, em relação aos níveis habilitação jurídica, regularidade fiscal federal e trabalhista e qualificação econômico-financeira, conforme disposto em Lei.

7.1.1. As licitantes que não atendam aos requisitos para a emissão do Certificado de Registro Cadastral perante a Prefeitura Municipal de AFONSO CUNHA, deverão encaminhar para a Comissão de Licitação a documentação de Habilitação Cadastral até o terceiro dia anterior à data prevista para a abertura das propostas, que ficará sob custódia da Comissão e comporá a documentação de habilitação junto com os demais documentos exigidos neste edital, nos termos do art. 22, § 2º da Lei 8.666, de 1993.

7.1.2. Os documentos da Habilitação Cadastral correspondem aos itens de (1) Habilitação Jurídica e (2) Regularidade Fiscal (em nível federal) e trabalhista exigidos neste edital, os quais deverão ser acondicionados em envelope, conforme estabelecido para os documentos de habilitação.

7.1.3. A apresentação dos documentos da Habilitação Cadastral não isenta a entrega do envelope pertinente aos demais Documentos de Habilitação na ocasião oportuna fixada neste edital.

7.2. Para a habilitação, o interessado deverá atender às condições exigidas para cadastramento da Prefeitura Municipal de AFONSO CUNHA, até o terceiro dia útil anterior à data prevista para recebimento das propostas.

7.2.1. O Cadastramento de Fornecedores da PMAC/MA será utilizado para aferição das habilitações, e no caso das não credenciadas, podendo ser confirmado junto ao SICAF e outros Registros cadastrais de outros órgãos da federação da habilitação jurídica e da regularidade fiscal federal por meio de consulta "on line". A regularidade trabalhista será aferida por meio da apresentação de Certidão emitida pelo sítio oficial do Tribunal Superior do Trabalho, caso a informação não esteja disponível no SICAF.

7.2.2. Também poderão ser consultados os sítios oficiais emissores de certidões, especialmente quando o licitante esteja com alguma documentação vencida junto ao SICAF ou de outros registros. A validade das certidões emitidas por meio da rede mundial de computadores (Internet) ficará condicionada à verificação da sua legitimidade por meio de consulta "on line".

7.2.3. Procedida a consulta, serão impressas declarações demonstrativas da situação de cada licitante





**ESTADO DO MARANHÃO**  
**PREFEITURA MUNICIPAL DE AFONSO CUNHA**  
Praça da Comunidade, 56 - Centro  
CNPJ: 06096655000191

credenciado, que serão assinadas pelos membros da Comissão de Licitação, bem como pelos representantes legais das empresas licitantes.

7.3. A título de habilitação no certame, os licitantes deverão apresentar a seguinte documentação no Envelope nº 1, salvo quando as informações pertinentes estiverem contempladas de forma regular no sistema de cadastro da Prefeitura Municipal de AFONSO CUNHA:

**7.3.1. Habilitação jurídica:**

7.3.1.1. No caso de empresário individual, inscrição no Registro Público de Empresas Mercantis;

7.3.1.2. Para as sociedades empresárias ou empresas individuais de responsabilidade limitada - EIRELI: ato constitutivo, estatuto ou contrato social em vigor, devidamente registrado na Junta Comercial da respectiva sede, acompanhado de documento comprobatório de seus administradores;

7.3.1.3. Em se tratando de sociedades comerciais ou empresa individual de responsabilidade limitada: ato constitutivo em vigor, devidamente registrado, e, no caso de sociedades por ações, acompanhado de documentos de eleição de seus administradores;

7.3.1.4. Inscrição no Registro Público de Empresas Mercantis onde opera, com averbação no Registro onde tem sede a matriz, no caso de ser a participante sucursal, filial ou agência;

7.3.1.5. Inscrição do ato constitutivo no Registro Civil das Pessoas Jurídicas, no caso de sociedades simples, acompanhada de prova de diretoria em exercício;

7.3.1.6. Decreto de autorização, em se tratando de sociedade empresária estrangeira em funcionamento no País;

7.3.1.7. Os atos constitutivos das empresas licitantes deverão estar acompanhados dos demais documentos aditivos e modificativos do seu texto ou, preferencialmente, da respectiva consolidação.

7.3.1.8. No caso de exercício de atividade que demande registro ou autorização para funcionamento, deve juntar o respectivo ato de registro ou autorização para funcionamento expedido pelo órgão competente, nos termos do Decreto correspondente.

**7.3.2. Regularidade fiscal e trabalhista:**

7.3.2.1. Prova de inscrição no Cadastro Nacional de Pessoas Jurídicas;

7.3.2.2. Prova de regularidade com a Fazenda Nacional (certidão conjunta, emitida pela Secretaria da Receita Federal do Brasil e Procuradoria-Geral da Fazenda Nacional, quanto aos demais tributos federais e à Dívida Ativa da União, por elas administrados, conforme art. 1º, inciso I, do Decreto nº 6.106/07);

7.3.2.3. Prova de regularidade com a Seguridade Social (INSS);

7.3.2.4. Prova de regularidade com o Fundo de Garantia do Tempo de Serviço (FGTS);



**ESTADO DO MARANHÃO**  
**PREFEITURA MUNICIPAL DE AFONSO CUNHA**  
**Praça da Comunidade, 56 - Centro**  
**CNPJ: 06096655000191**

7.3.2.5. Prova de inexistência de débitos inadimplidos perante a Justiça do Trabalho, mediante a apresentação de certidão negativa ou positiva com efeito de negativa, nos termos do Título VII-A da consolidação das leis do trabalho, aprovada pelo decreto-lei nº 5.452, de 1º de maio de 1943;

7.3.2.6. Termo de Compromisso pelo qual se compromete a seguir as Normas Trabalhistas, tais como Formalização e Registros Contratuais e preverem um dimensionamento dos gastos com o meio ambiente do trabalho, incluindo equipamentos de proteção, sob pena de desclassificação, nos termos do Artigo 48, Inciso II, da Lei 8.666/93. (Decisão Liminar do TRT tomada no Processo de Ação Civil Pública Nº 0016045-13.2014.5.16.0004).

7.3.2.7. Prova de inscrição no cadastro de contribuintes estadual e municipal, relativo ao domicílio ou sede do licitante, pertinente ao seu ramo de atividade e compatível com o objeto contratual;

7.3.2.8. Prova de regularidade com a Fazenda Estadual e Municipal do domicílio ou sede do licitante;

7.3.2.9. Caso o fornecedor seja considerado isento de tributos relacionados ao objeto licitatório, deverá comprovar tal condição mediante a apresentação de declaração emitida pela correspondente Fazenda do domicílio ou sede do fornecedor, ou outra equivalente, na forma da lei;

7.3.2.10. Caso o licitante detentor do menor preço seja microempresa, empresa de pequeno porte ou sociedade cooperativa deverá apresentar toda a documentação exigida para efeito de comprovação de regularidade fiscal, mesmo que esta apresente alguma restrição, sob pena de inabilitação.

### **7.3.3. Qualificação Técnica:**

7.3.3.1. Todos os licitantes, credenciados ou não no sistema de cadastro da Prefeitura Municipal de AFONSO CUNHA, deverão comprovar, ainda, a qualificação técnica, por meio da apresentação dos documentos que seguem, no envelope nº 1:

7.3.3.2. Registro ou inscrição da empresa licitante no CREA (Conselho Regional de Engenharia, Arquitetura e Agronomia) e/ou CAU (Conselho de Arquitetura e Urbanismo), conforme as áreas de atuação previstas no Projeto Básico, em plena validade;

7.3.3.3. Declaração formal de que disporá, por ocasião da futura contratação, das instalações, aparelhamento e pessoal técnico considerados essenciais para a execução contratual.

7.3.3.4. Comprovação da capacitação técnico-profissional, mediante apresentação de Certidão de Acervo Técnico – CAT, expedida pelo CREA ou CAU da região pertinente, nos termos da legislação aplicável, em nome do responsável técnico, que demonstre a Anotação de Responsabilidade Técnica - ART ou o Registro de Responsabilidade Técnica - RRT, relativo à execução dos serviços que compõem a parcela de maior relevância técnica e preço.



**ESTADO DO MARANHÃO**  
**PREFEITURA MUNICIPAL DE AFONSO CUNHA**  
Praça da Comunidade, 56 - Centro  
CNPJ: 06096655000191

7.3.3.5. Declaração indicando o nome, CPF, número de registro entidade profissional da região competente, do Responsável técnico que acompanhará, de forma residente, a execução dos serviços de que trata o objeto da contratação. O Responsável técnico indicado deverá ser o mesmo que constar nos Atestados apresentados, este poderá ser alterado durante a execução por outro que cumpra as exigências do objeto.

7.3.3.6. Os responsáveis técnicos e/ou membros da equipe técnica acima elencados deverão pertencer ao quadro permanente da empresa licitante, na data prevista para entrega da proposta, entendendo-se como tal, para fins deste certame, o sócio que comprove seu vínculo por intermédio de contrato social/estatuto social; o administrador ou o diretor; o empregado devidamente registrado em Carteira de Trabalho e Previdência Social; e o prestador de serviços com contrato escrito firmado com o licitante, ou com declaração de compromisso de vinculação contratual futura, caso o licitante se sagre vencedor do certame.

7.3.3.6.1. No decorrer da execução da obra, os profissionais de que trata este subitem poderão ser substituídos, nos termos do artigo 30, § 10, da Lei nº 8.666, de 1993, por profissionais de experiência equivalente ou superior, desde que a substituição seja aprovada pela Administração.

**7.3.4. Qualificação econômico-financeira:**

7.3.4.1. Certidão negativa de falência ou recuperação judicial, ou liquidação judicial, ou de execução patrimonial, conforme o caso, expedida pelo distribuidor da sede do licitante, ou de seu domicílio, dentro do prazo de validade previsto na própria certidão, ou, na omissão desta, expedida a menos de 90 (noventa) dias contados da data da sua apresentação;

7.3.4.2. Balanço patrimonial e demonstrações contábeis do último exercício social, já exigíveis e apresentados na forma da lei, que comprovem a boa situação financeira da empresa, vedada a sua substituição por balancetes ou balanços provisórios, podendo ser atualizados por índices oficiais quando encerrado há mais de 3 (três) meses da data de apresentação da proposta;

7.3.4.3. O balanço patrimonial deverá estar assinado por contador ou por outro profissional equivalente, devidamente registrado no Conselho Regional de Contabilidade;

7.3.4.4. As empresas constituídas no exercício em curso deverão apresentar cópia do balanço de abertura ou cópia do livro diário contendo o balanço de abertura, inclusive com os termos de abertura e encerramento;

7.4. Todos os licitantes, credenciados ou não no Sistema de Cadastro da Prefeitura Municipal de AFONSO CUNHA, deverão apresentar, ainda, no envelope nº 1:

7.4.1 Declaração de que não utiliza de mão de obra direta ou indireta de menores de 18 (dezoito) anos em trabalho noturno, perigoso ou insalubre e de qualquer trabalho a menores de 16 (dezesseis) anos, salvo



**ESTADO DO MARANHÃO**  
**PREFEITURA MUNICIPAL DE AFONSO CUNHA**  
Praça da Comunidade, 56 - Centro  
CNPJ: 06096655000191

na condição de aprendiz, a partir de 14 (quatorze) anos, nos termos da Lei 9.854, 1999, conforme modelo ANEXO;

7.5 Os documentos para habilitação poderão ser apresentados em original, por qualquer processo de cópia autenticada por cartório competente ou por servidor da Administração, ou publicação em órgão da imprensa oficial.

## **8. DA PROPOSTA:**

8.1 A proposta, apresentada no envelope nº 2, será redigida no idioma pátrio, impressa, rubricada em todas as suas páginas e ao final firmada pelo representante legal da empresa licitante, sem emendas, entrelinhas ou ressalvas, devendo conter:

8.1.1 A razão social e CNPJ da empresa licitante;

8.1.2 Especificações do objeto de forma clara, observadas as especificações constantes do Projeto Básico e demais documentos técnicos anexos;

8.1.3 O valor total da proposta para cada Lote que participar, em moeda corrente nacional, expresso em numeral e por extenso, conforme modelo de proposta constante do ANEXO.

8.1.4 A Planilha de Custos e Formação de Preços, conforme ANEXO.

8.1.4.1. Nos valores propostos estarão inclusos todos os custos operacionais, encargos previdenciários, trabalhistas, tributários, comerciais e quaisquer outros que incidam direta ou indiretamente na execução do objeto.

8.1.4.2. Na composição dos preços unitários, o licitante deverá apresentar discriminadamente as parcelas relativas à mão de obra, materiais, equipamentos e serviços, caso seja solicitado para dirimir qual dúvida sobre o preço unitário em questão. Assim sendo a empresa licitante terá 5 (cinco) úteis para atender à solicitação.

8.1.4.3. Todos os dados informados pelo licitante em sua Planilha deverão refletir com fidelidade os custos especificados e a margem de lucro pretendida.

8.1.4.4. Erros no preenchimento da planilha não constituem motivo para a desclassificação da proposta. A planilha poderá ser ajustada pelo licitante, no prazo indicado pela Comissão, desde que não haja majoração do preço proposto.

8.1.5. A composição do BDI, detalhando todos os seus componentes, em valores nominais como também sob a forma percentual, conforme ANEXO.

8.1.5.1. Os custos relativos à administração local, mobilização e desmobilização e instalação de canteiro e



**ESTADO DO MARANHÃO**  
**PREFEITURA MUNICIPAL DE AFONSO CUNHA**  
Praça da Comunidade, 56 - Centro  
CNPJ: 06096655000191

acampamento, bem como quaisquer outros itens que possam ser apropriados como custo direto da obra, não poderão ser incluídos na composição do BDI, devendo ser cotados na planilha orçamentária;

8.1.5.2. As alíquotas de tributos cotadas pelo licitante não podem ser superiores aos limites estabelecidos na legislação tributária;

8.1.5.3. Os tributos considerados de natureza direta e personalística, como o Imposto de Renda de Pessoa Jurídica - IRPJ e a Contribuição Sobre o Lucro Líquido - CSLL, não deverão ser incluídos no BDI, nos termos do art. 9º, II do Decreto 7.983, de 2013 (TCU, Súmula 254).

8.1.5.4. licitantes sujeitas ao regime de tributação de incidência não-cumulativa de PIS e COFINS devem apresentar demonstrativo de apuração de contribuições sociais comprovando que os percentuais dos referidos tributos adotados na taxa de BDI correspondem à média dos percentuais efetivos recolhidos em virtude do direito de compensação dos créditos previstos no art. 3º das Leis 10.637/2002 e 10.833/2003, de forma a garantir que os preços contratados pela Administração Pública reflitam os benefícios tributários concedidos pela legislação tributária.

8.1.5.5. As empresas licitantes optantes pelo Simples Nacional deverão apresentar os percentuais de ISS, PIS e COFINS, discriminados na composição do BDI, compatíveis as alíquotas a que estão obrigadas a recolher, conforme previsão contida no Anexo IV da Lei Complementar 123/2006.

8.1.5.6. A composição de encargos sociais das empresas optantes pelo Simples Nacional não poderá incluir os gastos relativos às contribuições que estão dispensadas de recolhimento (Sesi, Senai, Sebrae etc.), conforme dispões o art. 13, § 3º, da referida Lei Complementar;

8.1.5.7. Será utilizada a taxa de BDI do orçamento base da licitação nos casos de aditivos contratuais incluindo novos serviços, sempre que a taxa de BDI adotada pela contratada for injustificadamente elevada, com vistas a garantir o equilíbrio econômico-financeiro do contrato e a manutenção do percentual de desconto ofertado pelo contratado, em atendimento ao art. 37, inciso XXI, da Constituição Federal e ao art. 14 do Decreto 7.983/2013;

8.1.5.8. Quanto aos custos indiretos incidentes sobre as parcelas relativas ao fornecimento de materiais e equipamentos, o licitante deverá apresentar um percentual reduzido de BDI, compatível com a natureza do objeto, não superior ao limite indicado no projeto básico;

8.1.6. Cronograma Físico Financeiro, em conformidade com as etapas, prazos e demais aspectos fixados pela Administração no Projeto Básico, ajustado à proposta apresentada, conforme ANEXO.

8.2. O prazo de validade da proposta será de 60 (sessenta) dias, contados a partir da data de sua entrega.



**ESTADO DO MARANHÃO**  
**PREFEITURA MUNICIPAL DE AFONSO CUNHA**  
Praça da Comunidade, 56 - Centro  
CNPJ: 06096655000191

**9. DA ABERTURA DOS ENVELOPES:**

9.1. No dia, hora e local designados neste Edital, em ato público, na presença dos licitantes, a Comissão Permanente de Licitação receberá, de uma só vez, os Envelopes nº 01 e nº 02, bem como as declarações complementares, e procederá à abertura da licitação.

9.1.1. Os atos públicos poderão ser assistidos por qualquer pessoa, mas somente deles participarão ativamente os licitantes ou representantes credenciados, não sendo permitida a intercomunicação entre eles, nem atitudes desrespeitosas ou que causem tumultos e perturbem o bom andamento dos trabalhos.

9.1.2. As declarações complementares deverão ser entregues separadamente dos envelopes acima mencionados e consistem nos seguintes documentos:

9.1.2.1. Declaração de que a proposta foi elaborada de forma independente, nos termos da Instrução Normativa SLTI/MPOG nº 02/09, conforme modelo anexo a este edital.

9.1.2.1.1. A ausência do documento mencionado no subitem anterior implicará a desclassificação da proposta.

9.1.2.2. Declaração de enquadramento da licitante como Microempresa – ME, Empresa de Pequeno Porte – EPP ou Cooperativa equiparada – COOP, nos termos do art. 34 da Lei n. 11.488, de 2007 apta a usufruir do tratamento favorecido estabelecido nos arts. 42 a 49 da Lei Complementar n. 123, de 2006.

9.1.2.2.1. A apresentação declaração mencionada no subitem anterior é facultativa e deverá ser entregue tão-somente pelas licitantes efetivamente enquadradas que pretendam se beneficiar do regime legal diferenciado e que não tenham sido alcançadas por alguma hipótese de exclusão do tratamento jurídico diferenciado.

9.1.2.2.2. A participação em licitação na condição de microempresa ou empresa de pequeno porte ou cooperativa equiparada, sem que haja o enquadramento nessas categorias, ensejará a aplicação das sanções previstas em Lei e a exclusão do regime de tratamento diferenciado. A comissão poderá realizar diligências para verificar a veracidade da declaração.

9.2. Depois de ultrapassado o horário para recebimento dos envelopes, nenhum outro será recebido, nem tampouco serão permitidos quaisquer adendos ou esclarecimentos relativos à documentação ou proposta de preços apresentadas.

9.3. A seguir, serão identificados os licitantes e proceder-se-á à abertura dos Envelopes nº 01 - Documentos de Habilitação.

9.3.1. O conteúdo dos envelopes será rubricado pelos membros da Comissão e pelos licitantes presentes ou por seus representantes, e consultado o SICAF, se for o caso.



**ESTADO DO MARANHÃO**  
**PREFEITURA MUNICIPAL DE AFONSO CUNHA**  
**Praça da Comunidade, 56 - Centro**  
**CNPJ: 06096655000191**

9.4. Constatada a existência de sanção, a Comissão reputará o licitante inabilitado, por falta de condição de participação.

9.4.1. Não ocorrendo a inabilitação por força das situações acima mencionadas, a documentação de habilitação dos licitantes então será verificada, conforme demais exigências previstas neste instrumento convocatório.

9.4.2. Caso a Comissão julgue conveniente, poderá suspender a reunião para analisar os documentos apresentados, marcando, na oportunidade, nova data e horário em que voltará a reunir-se, informando os licitantes. Nessa hipótese, todos os documentos de habilitação já rubricados e os Envelopes n° 02 - Proposta de Preços, rubricados externamente por todos os licitantes e pelos membros da Comissão, permanecerão em poder desta, até que seja concluída a fase de habilitação.

9.5. Ao licitante inabilitado será devolvido o respectivo Envelope n° 02, sem ser aberto, depois de transcorrido o prazo legal sem interposição de recurso ou de sua desistência, ou da decisão desfavorável do recurso.

9.6. Após o procedimento de verificação da documentação de habilitação, os Envelopes n° 02 - Proposta de Preços dos licitantes habilitados serão abertos, na mesma sessão, desde que todos os licitantes tenham desistido expressamente do direito de recorrer, ou em ato público especificamente marcado para este fim, após o regular decurso da fase recursal.

9.8.1. Não ocorrendo a desistência expressa de todos os licitantes, quanto ao direito de recorrer, os Envelopes n° 02 - Proposta de Preços serão rubricados pelos licitantes presentes ao ato e mantidos invioláveis até a posterior abertura.

9.8.2. Ultrapassada a fase de habilitação e abertas as propostas, não cabe desclassificar o licitante por motivo relacionado com a habilitação, salvo em razão de fatos supervenientes ou só conhecidos após o julgamento.

9.9. As propostas de preços dos licitantes habilitados serão então julgadas, conforme item próprio deste Instrumento Convocatório.

9.10. Se todos os licitantes forem inabilitados ou todas as propostas forem desclassificadas, a Comissão Permanente de Licitação poderá fixar o prazo de 08 (oito) dias úteis para a apresentação de nova documentação ou proposta, escoimadas das causas que as inabilitaram ou desclassificaram.

9.11. Em todos os atos públicos, serão lavradas atas circunstanciadas, assinadas pelos membros da Comissão e pelos representantes credenciados e licitantes presentes.

9.12. Será considerado inabilitado o licitante que:





**ESTADO DO MARANHÃO**  
**PREFEITURA MUNICIPAL DE AFONSO CUNHA**  
**Praça da Comunidade, 56 - Centro**  
**CNPJ: 06096655000191**

9.12.1. Não apresentar os documentos exigidos por este Instrumento Convocatório no prazo de validade e/ou devidamente atualizados, ou não comprovar sua habilitação por meio do SICAF, ressalvado o disposto quanto à comprovação da regularidade fiscal das microempresas, empresas de pequeno porte e cooperativas enquadradas no artigo 34 da Lei nº 11.488, de 2007.

9.12.2. Incluir a proposta de preços no Envelope nº 01.

9.13. Constatada a existência de alguma restrição no que tange à regularidade fiscal de microempresa, empresa de pequeno porte ou sociedade cooperativa, a mesma será convocada para, no prazo de 5 (cinco) dias úteis após solicitação da Comissão de Licitação, comprovar a regularização. O prazo poderá ser prorrogado por igual período.

9.14. A não regularização fiscal no prazo previsto no subitem anterior acarretará a inabilitação do licitante, sendo facultada a convocação dos licitantes remanescentes, na ordem de classificação. Se, na ordem de classificação, seguir-se outra microempresa, empresa de pequeno porte ou sociedade cooperativa com alguma restrição na documentação fiscal, será concedido o mesmo prazo para regularização.

9.15. A intimação dos atos de habilitação ou inabilitação dos licitantes será feita mediante publicação na imprensa oficial, salvo se presentes os prepostos dos licitantes no ato público em que foi adotada a decisão, caso em que a intimação será feita por comunicação direta aos interessados e lavrada em ata.

## **10. DO JULGAMENTO DAS PROPOSTAS:**

**10.1.** O critério de julgamento será **MENOR PREÇO GLOBAL**.

10.2. Na data da abertura dos envelopes contendo as propostas, serão rubricados os documentos pelos membros da Comissão de Licitação e pelos representantes legais das entidades licitantes presentes. A Comissão, caso julgue necessário, poderá suspender a reunião para análise das mesmas e utilizar-se, se for o caso, de assessoramento técnico específico, através de parecer que integrará o processo.

10.3. A Comissão de Licitação verificará as propostas apresentadas, desclassificando desde logo aquelas que não estejam em conformidade com os requisitos estabelecidos neste Edital.

10.4. Não será considerada qualquer oferta ou vantagem não prevista neste Edital, para efeito de julgamento da proposta.

10.5. As propostas serão classificadas em ordem crescente de preços propostos.

10.6. A Comissão de Licitação verificará o porte das empresas licitantes classificadas. Havendo microempresas, empresas de pequeno porte e sociedades cooperativas participantes, procederá à





**ESTADO DO MARANHÃO**  
**PREFEITURA MUNICIPAL DE AFONSO CUNHA**  
**Praça da Comunidade, 56 - Centro**  
**CNPJ: 06096655000191**

comparação com os valores da primeira colocada, se esta for empresa de maior porte, para o fim de aplicar-se o disposto nos arts. 44 e 45 da LC nº 123, de 2006, regulamentada pelo Decreto nº 6.204, de 2007.

10.6.1. Nessas condições, as propostas de microempresas, empresas de pequeno porte e sociedades cooperativas que se encontrarem na faixa de até 10% (dez por cento) acima da proposta de menor preço serão consideradas empatadas com a primeira colocada.

10.6.2. A melhor classificada nos termos do item anterior terá o direito de encaminhar uma última oferta para desempate, obrigatoriamente em valor inferior ao da primeira colocada, no prazo de 10 (dez) minutos, caso esteja presente na sessão ou no prazo de 3 (três) dias, contados da comunicação da Comissão de Licitação, na hipótese de ausência. Neste caso, a oferta deverá ser escrita e assinada para posterior inclusão nos autos do processo licitatório.

10.6.3. Caso a microempresa, empresa de pequeno porte ou sociedade cooperativa melhor classificada desista ou não se manifeste no prazo estabelecido, serão convocadas as demais licitantes microempresas, empresas de pequeno porte e sociedades cooperativas que se encontrem naquele intervalo de 10% (dez por cento), na ordem de classificação, para o exercício do mesmo direito, nos mesmos prazos estabelecidos no subitem anterior.

10.7. Nos lotes cujo valor total não exceder R\$ 80.000,00 (oitenta mil reais), a participação é exclusiva das ME e EPP, conforme dispõe a lei nº. 8.666/93;

10.8. Caso sejam identificadas propostas de preços idênticos de microempresa, empresa de pequeno porte ou sociedade cooperativa empatadas na faixa de até 10% (dez por cento) sobre o valor cotado pela primeira colocada, a Comissão de Licitação convocará os licitantes para que compareçam ao sorteio na data e horário estipulados, para que se identifique aquela que primeiro poderá reduzir a oferta.

10.9. Havendo êxito no procedimento de desempate, será elaborada a nova classificação das propostas para fins de aceitação do valor ofertado. Não sendo aplicável o procedimento, ou não havendo êxito na aplicação deste, prevalecerá a classificação inicial.

10.10. Persistindo o empate, será assegurada preferência, sucessivamente, aos bens e serviços:

10.10.1. Produzidos no País;

10.10.2. Produzidos ou prestados por empresas brasileiras;

10.10.3. Produzidos ou prestados por empresas que invistam em pesquisa e no desenvolvimento de tecnologia no País.

10.11. Esgotados todos os demais critérios de desempate previstos em lei, a escolha do licitante vencedor ocorrerá por meio de sorteio, para o qual os licitantes habilitados serão convocados.



**ESTADO DO MARANHÃO**  
**PREFEITURA MUNICIPAL DE AFONSO CUNHA**  
**Praça da Comunidade, 56 - Centro**  
**CNPJ: 06096655000191**

10.12. Quando todos os licitantes forem desclassificados, a Comissão de Licitação poderá fixar o prazo de 8 (oito) dias úteis para a apresentação de novas propostas, escoimadas das causas de desclassificação.

10.13. Será desclassificada a proposta que:

10.13.1. Não estiver em conformidade com os requisitos estabelecidos neste edital;

10.13.2. Contiver vícios ou ilegalidades, for omissa ou apresentar irregularidades ou defeitos capazes de dificultar o julgamento;

10.13.3. Não apresentar as especificações técnicas exigidas no projeto básico ou anexos;

10.13.4. Contiver oferta de vantagem não prevista neste edital, inclusive financiamentos subsidiados ou a fundo perdido, ou apresentar preço ou vantagem baseada nas ofertas dos demais licitantes;

10.13.5. Não apresentar a Declaração de Elaboração Independente de Proposta, de que trata a Instrução Normativa nº 2, de 16 de setembro de 2009, da Secretaria de Logística e Tecnologia da Informação do Ministério do Planejamento, Orçamento e Gestão, conforme modelo anexo a este edital.

10.13.6. Apresentar, na composição de seus preços:

10.13.6.1. Taxa de Encargos Sociais ou taxa de B.D.I. inverossímil;

10.13.6.2. Custo de insumos em desacordo com os preços de mercado;

10.13.6.3. Quantitativos de mão-de-obra, materiais ou equipamentos insuficientes para compor a unidade dos serviços.

10.13.7. Apresentar preços manifestamente inexequíveis, assim considerados aqueles que não venham a ter demonstrada sua viabilidade, através de documentação que comprove que os custos dos insumos são coerentes com os de mercado e que os coeficientes de produtividade são compatíveis com a execução do objeto do contrato;

10.13.7.1. Para os efeitos do disposto no inciso II deste artigo consideram-se manifestamente inexequíveis, no caso de licitações de menor preço para obras e serviços de engenharia, as propostas cujos valores sejam inferiores a 70% (setenta por cento) no valor orçado pela administração.

10.13.7.2. Nessa situação, será facultado ao licitante o prazo de 05 (cinco) dias úteis para comprovar a viabilidade dos preços constantes em sua proposta, conforme parâmetros do artigo 48, inciso II, da Lei nº 8.666, de 1993, sob pena de desclassificação.

10.13. Será, ainda, desclassificada a proposta ou o lance vencedor nos quais se verifique que qualquer um dos seus custos unitários supera o correspondente custo unitário de referência fixado pela Administração, em conformidade com os projetos anexos a este Edital.



**ESTADO DO MARANHÃO**  
**PREFEITURA MUNICIPAL DE AFONSO CUNHA**  
**Praça da Comunidade, 56 - Centro**  
**CNPJ: 06096655000191**

10.14. Se a proposta de preço não for aceitável, a Comissão de Licitação examinará a proposta subsequente, e, assim sucessivamente, na ordem de classificação.

10.15. Sempre que a proposta não for aceita, e antes de a Comissão de Licitação passar à subsequente, haverá nova verificação da eventual ocorrência do empate ficto, previsto nos artigos 44 e 45 da LC nº 123, de 2006, seguindo-se a disciplina antes estabelecida, se for o caso.

10.16. Do julgamento das propostas e da classificação, será dada ciência aos licitantes para apresentação de recurso no prazo de 5 (cinco) dias úteis. Interposto o recurso, será comunicado aos demais licitantes, que poderão impugná-lo no mesmo prazo.

10.17. Transcorrido o prazo recursal, sem interposição de recurso, ou decididos os recursos interpostos, a Comissão de Licitação encaminhará o procedimento licitatório para homologação do resultado do certame pela autoridade competente e, após adjudicação do objeto licitado ao licitante vencedor.

10.18. A intimação do resultado final do julgamento das propostas será feita mediante publicação na imprensa oficial, salvo se presentes os prepostos dos licitantes no ato público em que foi adotada a decisão, caso em que a intimação será feita por comunicação direta aos interessados e lavrada em ata.

10.19. O resultado do certame será divulgado em sessão pública de julgamento e em seguida publicado no Diário Oficial a respectiva homologação.

10.19.1. Constatada a existência de sanção, a Controladoria Geral do Município recomendará a repetição do procedimento licitatório e a punição (em processo apartado) do licitante que descumpriu sua declaração de fato impeditivo de participar da licitação.

## **11. DOS RECURSOS ADMINISTRATIVOS:**

11.1. A interposição de recurso referente à habilitação ou inabilitação de licitantes e julgamento das propostas observará o disposto no art. 109, § 4º, da Lei 8.666, de 1993.

11.2. Após cada fase da licitação, os autos do processo ficarão com vista franqueada aos interessados, pelo prazo necessário à interposição de recursos.

11.3. O recurso da decisão que habilitar ou inabilitar licitantes e que julgar as propostas terá efeito suspensivo, podendo a autoridade competente, motivadamente e presentes razões de interesse público, atribuir aos demais recursos interpostos, eficácia suspensiva.

11.4. Os recursos deverão ser encaminhados diretamente à Comissão de Licitação instalada no endereço: sala da comissão permanente de licitação, localizada na Rua da Prata, S/N, Bairro Centro, AFONSO CUNHA/MA.



**ESTADO DO MARANHÃO**  
**PREFEITURA MUNICIPAL DE AFONSO CUNHA**  
**Praça da Comunidade, 56 - Centro**  
**CNPJ: 06096655000191**

11.5. O recurso será dirigido ao Prefeito Municipal, por intermédio da Comissão de Licitação, a qual poderá reconsiderar sua decisão, no prazo de 5 (cinco) dias úteis, ou, nesse mesmo prazo, fazê-lo subir, devidamente informados, devendo, neste caso, a decisão ser proferida dentro do prazo de 5 (cinco) dias úteis, contado do recebimento do recurso, sob pena de responsabilidade.

11.6. Os recursos interpostos fora do prazo não serão conhecidos.

**12. DO TERMO DE CONTRATO:**

12.1. Após a homologação da licitação, em sendo realizada a contratação, deverá ser firmado Termo de Contrato de 12 meses de vigência, prorrogável na forma dos art. 57, § 1º e 79, § 5º da Lei nº 8.666/93.

12.2. O adjudicatário terá o prazo de 05 (cinco) dias úteis, contados a partir da data de sua convocação, para assinar o Termo de Contrato, sob pena de decair do direito à contratação, sem prejuízo das sanções previstas neste Edital.

12.2.1. Alternativamente à convocação para comparecer perante o órgão ou entidade para a assinatura do Termo de Contrato, a Administração poderá encaminhá-lo para assinatura mediante correspondência postal com Aviso de Recebimento (AR) ou meio eletrônico, para que seja assinado no prazo de 05 (cinco) dias, a contar da data de seu recebimento.

12.2.2. O prazo para assinatura e devolução do Termo de Contrato poderá ser prorrogado, por igual período, por solicitação justificada do adjudicatário e aceita pela Administração.

12.3. Antes da assinatura do Termo de Contrato, a Administração realizará consulta ao sistema de cadastro de fornecedores da Prefeitura Municipal de AFONSO CUNHA e/ou “on-line” ao SICAF.

12.3.1. Na hipótese de irregularidade do registro no SICAF, o contratado deverá regularizar a sua situação perante o cadastro no prazo de até 05 (cinco) dias, sob pena de aplicação das penalidades previstas no edital e anexos.

12.4. Se o adjudicatário, no ato da assinatura do Termo de Contrato, não comprovar que mantém as mesmas condições de habilitação, ou quando, injustificadamente, recusar-se à assinatura, poderá ser convocado outro licitante, desde que respeitada a ordem de classificação para celebrar a contratação nas mesmas condições da proposta vencedora, sem prejuízo das sanções previstas em Lei.

**13. DO REAJUSTE:**

13.1. O valor do contrato será fixo e irrevogável, porém poderá ser corrigido anualmente mediante requerimento da contratada, após o interregno mínimo de um ano, contado a partir da data limite para a apresentação da proposta, pela variação do índice **INCC** ou outro que vier a substituí-lo, e afetará



**ESTADO DO MARANHÃO**  
**PREFEITURA MUNICIPAL DE AFONSO CUNHA**  
Praça da Comunidade, 56 - Centro  
CNPJ: 06096655000191

exclusivamente as etapas/parcelas do empreendimento cujo atraso não decorra de culpa da contratada.

**14. DA ENTREGA E DO RECEBIMENTO DO OBJETO E DA FISCALIZAÇÃO:**

14.1. Os critérios de recebimento e aceitação do objeto e de fiscalização estão previstos no Instrumento do Contrato – ANEXO.

**15. DAS OBRIGAÇÕES DA CONTRATANTE E DA CONTRATADA:**

15.1. Deve manter as condições de Habilitação, em especial o art. 55 da Lei 8.666/93.

15.2. As obrigações da Contratante e da Contratada são as estabelecidas neste Edital e seus anexos, na proposta apresentada e no Instrumento do Contrato – ANEXO.

**16. DAS HIPÓTESES DE RESCISÃO CONTRATUAL:**

16.1. As hipóteses de rescisão do ajuste, bem como a disciplina aplicável em tais casos, são aquelas previstas no instrumento de Contrato, nos termos dos artigos 78 a 80 da Lei n. 8.666, de 1993.

16.2. O termo de rescisão deverá indicar, conforme o caso:

16.2.1. Balanço dos eventos contratuais já cumpridos ou parcialmente cumpridos;

16.2.2. Relação dos pagamentos já efetuados e ainda devidos;

16.2.3. Indenizações e multas.

**17. DO PAGAMENTO:**

17.1. O pagamento será efetuado pela Contratante após a conclusão de cada etapa prevista no cronograma físico-financeiro, no prazo de até 30 (trinta) dias, contados da apresentação da Nota Fiscal/Fatura contendo o detalhamento da execução do objeto e os materiais empregados.

17.2. Os pagamentos decorrentes de despesas cujos valores não ultrapassem o limite de que trata o inciso II do art. 24 da Lei 8.666, de 1993, deverão ser efetuados no prazo de até 5 (cinco) dias úteis, contados da data da apresentação da Nota Fiscal/Fatura, nos termos do art. 5º, § 3º, da Lei nº 8.666, de 1993.

17.3. A apresentação da Nota Fiscal/Fatura deverá ocorrer no prazo de 05 (cinco) dias, contado da data final do período de adimplemento da parcela da contratação a que aquela se referir.

17.3.1. Havendo erro na apresentação da Nota Fiscal/Fatura, ou circunstância que impeça a liquidação da despesa, o pagamento ficará sobrestado até que a Contratada providencie as medidas saneadoras. Nesta



**ESTADO DO MARANHÃO**  
**PREFEITURA MUNICIPAL DE AFONSO CUNHA**  
Praça da Comunidade, 56 - Centro  
CNPJ: 06096655000191

hipótese, o prazo para pagamento iniciar-se-á após a comprovação da regularização da situação, não acarretando qualquer ônus para a Contratante.

17.4. O pagamento somente será autorizado depois de efetuado o “atesto” pelo servidor competente, condicionado este ato à verificação da conformidade da Nota Fiscal/Fatura apresentada em relação à etapa do cronograma físico-financeiro entregue e ao serviço executado e aos materiais empregados.

17.5. Será efetuada a retenção ou glosa no pagamento, proporcional à irregularidade verificada, sem prejuízo das sanções cabíveis, caso se constate que a Contratada:

17.5.1. Não produziu os resultados acordados;

17.5.2. Deixou de executar as atividades contratadas, ou não as executou com a qualidade mínima exigida; ou

17.5.3. Deixou de utilizar os materiais e recursos humanos exigidos para a execução do objeto, ou utilizou-os com qualidade ou quantidade inferior à demandada.

17.6. O pagamento será efetuado através de ordem bancária, para crédito em banco, agência e conta corrente indicados pela Contratada.

17.7. Será considerada data do pagamento o dia em que constar como emitida a ordem bancária.

17.8. Quando do pagamento, será efetuada a retenção tributária prevista na legislação aplicável.

17.8.1. A Contratada regularmente optante pelo Simples Nacional não sofrerá a retenção tributária quanto aos impostos e contribuições abrangidos por aquele regime. No entanto, o pagamento ficará condicionado à apresentação de comprovação, por meio de documento oficial, de que faz jus ao tratamento tributário favorecido previsto na referida Lei Complementar.

17.9. Nos casos de eventuais atrasos de pagamento, desde que a Contratada não tenha concorrido, de alguma forma, para tanto, fica convencionado que a taxa de compensação financeira devida pela Contratante, entre a data do vencimento e o efetivo adimplemento da parcela, é calculada mediante a aplicação da seguinte fórmula:

$EM = I \times N \times VP$ , sendo:

EM = Encargos moratórios;

N = Número de dias entre a data prevista para o pagamento e a do efetivo pagamento;

VP = Valor da parcela a ser paga.

I = Índice de compensação financeira = 0,00016438, assim apurado:

$$I = (TX)$$

$$I = \frac{(6/100)}$$

$$II = 0,00016438$$



**ESTADO DO MARANHÃO**  
**PREFEITURA MUNICIPAL DE AFONSO CUNHA**  
Praça da Comunidade, 56 - Centro  
CNPJ: 06096655000191

365

TX = Percentual da taxa anual = 6%.

**18. DAS SANÇÕES ADMINISTRATIVAS:**

18.1. Comete infração administrativa nos termos da Lei nº 8.666, de 1993 a Contratada que deixar de executar total ou parcialmente qualquer das obrigações assumidas em decorrência da contratação; ensejar o retardamento da execução do objeto; fraudar na execução do contrato; comportar-se de modo inidôneo; cometer fraude fiscal; ou não mantiver a proposta;

18.2. A Contratada que cometer qualquer das infrações acima discriminadas ficará sujeita, sem prejuízo da responsabilidade civil e criminal, às seguintes sanções:

18.2.1. Advertência por faltas leves, assim entendidas aquelas que não acarretem prejuízos significativos para a Contratante;

18.2.2. Multa moratória de até 0,3% (zero vírgula três por cento) por dia de atraso injustificado sobre o valor da parcela inadimplida, até o limite de 30 (trinta) dias;

18.2.2.1. Em se tratando de inobservância do prazo fixado para apresentação da garantia (seja para reforço ou por ocasião de prorrogação), aplicar-se-á multa de 0,07% (sete centésimos por cento) do valor do contrato por dia de atraso, observado o máximo de 2% (dois por cento), de modo que o atraso superior a 25 (vinte e cinco) dias autorizará a Administração contratante a promover a rescisão do contrato;

18.2.2.2. As penalidades de multa decorrentes de fatos diversos serão consideradas independentes entre si.

18.2.3. Multa compensatória de até 10% (dez por cento) sobre o valor total do contrato, no caso de inexecução total do objeto;

18.2.3.1. Em caso de inexecução parcial, a multa compensatória, no mesmo percentual do subitem acima, será aplicada de forma proporcional à obrigação inadimplida;

18.2.4. Suspensão de licitar e impedimento de contratar com o órgão, entidade ou unidade administrativa pela qual a Administração Pública opera e atua concretamente, pelo prazo de até dois anos;

18.2.5. Declaração de inidoneidade para licitar ou contratar com a Administração Pública, enquanto perdurarem os motivos determinantes da punição ou até que seja promovida a reabilitação perante a própria autoridade que aplicou a penalidade, que será concedida sempre que a Contratada ressarcir a Contratante pelos prejuízos causados e após decorrido o prazo da penalidade de suspensão do subitem anterior;





**ESTADO DO MARANHÃO**  
**PREFEITURA MUNICIPAL DE AFONSO CUNHA**  
Praça da Comunidade, 56 - Centro  
CNPJ: 06096655000191

18.3. A aplicação de multa não impede que a Administração rescinda unilateralmente o Contrato e aplique as outras sanções cabíveis.

18.4. A recusa injustificada da Adjudicatária em assinar o Contrato, após devidamente convocada, dentro do prazo estabelecido pela Administração, equivale à inexecução total do contrato, sujeitando-a às penalidades acima estabelecidas.

18.5. A aplicação de qualquer penalidade não exclui a aplicação da multa.

18.6. Também fica sujeita às penalidades do art. 87, III e IV da Lei nº 8.666, de 1993, a Contratada que:

18.6.1. Tenha sofrido condenação definitiva por praticar, por meio dolosos, fraude fiscal no recolhimento de quaisquer tributos;

18.6.2. Tenha praticado atos ilícitos visando a frustrar os objetivos da licitação;

18.6.3. Demonstre não possuir idoneidade para contratar com a Administração em virtude de atos ilícitos praticados.

18.7. A aplicação de qualquer das penalidades previstas realizar-se-á em processo administrativo que assegurará o contraditório e a ampla defesa observando-se o procedimento previsto na Lei nº 8.666, de 1993.

18.8. A autoridade competente, na aplicação das sanções, levará em consideração a gravidade da conduta do infrator, o caráter educativo da pena, bem como o dano causado à Administração, observado o princípio da proporcionalidade.

18.9. As multas devidas e/ou prejuízos causados à Contratante serão deduzidos dos valores a serem pagos, ou recolhidos em favor da União, ou deduzidos da garantia, ou ainda, quando for o caso, serão inscritos na Dívida Ativa da União e cobrados judicialmente.

18.9.1. Caso a Contratante determine, a multa deverá ser recolhida no prazo máximo de 30 (trinta) dias, a contar da data do recebimento da comunicação enviada pela autoridade competente.

18.10. As penalidades serão obrigatoriamente registradas no Sistema de Cadastro de Fornecedores da Prefeitura Municipal de AFONSO CUNHA.

18.11. As sanções aqui previstas são independentes entre si, podendo ser aplicadas isoladas ou, no caso das multas, cumulativamente, sem prejuízo de outras medidas cabíveis.

**19. DA IMPUGNAÇÃO:**

19.1. Decairá do direito de impugnar os termos deste Edital perante esta Administração, o licitante que





**ESTADO DO MARANHÃO**  
**PREFEITURA MUNICIPAL DE AFONSO CUNHA**  
**Praça da Comunidade, 56 - Centro**  
**CNPJ: 06096655000191**

não o fizer até o segundo dia útil que anteceder a abertura dos envelopes com as propostas, pelas falhas ou irregularidades que viciariam este Edital, hipótese em que tal comunicação não terá efeito de recurso.

19.2. A impugnação feita tempestivamente pelo licitante não o impedirá de participar do processo licitatório até o trânsito em julgado da decisão a ela pertinente.

19.3. Qualquer cidadão é parte legítima para impugnar este Edital por irregularidade na aplicação da Lei nº 8.666, de 1993, devendo protocolar o pedido até 5 (cinco) dias úteis antes da data fixada para a abertura dos envelopes de habilitação, devendo a Administração julgar e responder à impugnação em até 3 (três) dias úteis, sem prejuízo da faculdade prevista no § 1º do art. 113 da referida Lei.

19.4. A impugnação poderá ser realizada por petição protocolada no endereço da Comissão Permanente de Licitação da Prefeitura Municipal de AFONSO CUNHA – MA, ou pelo e-mail cpl-afonsocunha@hotmail.com.

**20. DAS DISPOSIÇÕES GERAIS:**

20.1. No ato da assinatura do contrato, deverá o contratado apresentar garantia de execução, perante a Tesouraria da Secretaria de Finanças, na forma de caução, no montante de 5% (cinco por cento) do valor total do contrato.

20.1.1. Observadas as orientações contidas no art. 56 da Lei no 8.666/93, a caução mencionada no item anterior poderá ser efetuada mediante:

- a) Títulos da dívida pública, os quais não poderão estar onerados por cláusula de impenhorabilidade e intransferibilidade, e deverão ser do tipo nominativo endossável;
- b) Em espécie;
- c) Carta de fiança bancária;
- d) Seguro-garantia em apólice nominal à Prefeitura

20.2. A autoridade competente poderá revogar a licitação por razões de interesse público decorrente de fato superveniente devidamente comprovado, pertinente e suficiente para justificar tal conduta, devendo anulá-la por ilegalidade, de ofício ou por provocação de terceiros, mediante parecer escrito e devidamente fundamentado.

20.3. A homologação do resultado desta licitação não implicará direito à contratação.

20.4. Os licitantes assumem todos os custos de preparação e apresentação de suas propostas e a Administração não será, em nenhum caso, responsável por esses custos, independentemente da condução ou do resultado do processo licitatório.

20.5. A participação na licitação implica plena aceitação, por parte do licitante, das condições estabelecidas neste instrumento convocatório e seus Anexos, bem como da obrigatoriedade do cumprimento das disposições nele contidas.



**ESTADO DO MARANHÃO**  
**PREFEITURA MUNICIPAL DE AFONSO CUNHA**  
**Praça da Comunidade, 56 - Centro**  
**CNPJ: 06096655000191**

- 20.6. Qualquer modificação no instrumento convocatório exige divulgação pelo mesmo instrumento de publicação em que se deu o texto original, reabrindo-se o prazo inicialmente estabelecido, exceto quando, inquestionavelmente, a alteração não afetar a formulação das propostas.
- 20.7. Não havendo expediente ou ocorrendo qualquer fato superveniente que impeça a realização do certame na data marcada, a sessão será automaticamente transferida para o primeiro dia útil subsequente, no mesmo horário e local anteriormente estabelecidos, desde que não haja comunicação da Comissão em sentido contrário.
- 20.8. É facultada à Comissão ou Autoridade Superior, em qualquer fase da licitação, a promoção de diligência destinada a esclarecer ou complementar a instrução do processo, vedada a inclusão posterior de documento ou informação que deveria constar no ato da sessão pública.
- 20.9. As normas que disciplinam este certame serão sempre interpretadas em favor da ampliação da disputa entre os interessados, desde que não comprometam o interesse da Administração, o princípio da isonomia, a finalidade e a segurança da contratação.
- 20.10. Em caso de cobrança pelo fornecimento de cópia da íntegra deste Edital e de seus anexos, o valor se limitará ao custo efetivo da reprodução gráfica de tais documentos, nos termos do artigo 32, § 5º, da Lei nº 8.666, de 1993.
- 20.11. Na contagem dos prazos estabelecidos neste Edital e seus Anexos, excluir-se-á o dia do início e incluir-se-á o do vencimento. Só se iniciam e vencem os prazos em dias de expediente na Administração.
- 20.12. O desatendimento de exigências formais não essenciais não importará o afastamento do licitante, desde que seja possível o aproveitamento do ato, observados os princípios da isonomia e do interesse público.
- 20.13. Em caso de divergência entre disposições deste Edital e de seus Anexos ou demais peças que compõem o processo, prevalecerão as deste Edital.
- 20.14. Os casos omissos serão dirimidos pela Comissão com base nas disposições da Lei n. 8.666, de 1993, e demais diplomas legais eventualmente aplicáveis.
- 20.15. O Edital está disponibilizado, na íntegra, no endereço da CPL/PMAC/MA e também poderá ser lido e/ou obtido no endereço eletrônico do TCE/MA nos dias úteis, SACOP ou portal de transparência do Município no sítio [www.afonsocunha.com.br](http://www.afonsocunha.com.br), no horário das 8 horas às 12 horas, mesmo endereço e período no qual os autos do processo administrativo permanecerão com vista franqueada aos interessados e onde serão recebidos os documentos de habilitação dos licitantes não credenciados no Sistema de Cadastro de Fornecedores da Prefeitura Municipal de AFONSO CUNHA, para efeito de cadastramento por esta Administração (art. 22, § 2º, da Lei nº 8.666, de 1993), bem como poderão ser adquiridos



**ESTADO DO MARANHÃO**  
**PREFEITURA MUNICIPAL DE AFONSO CUNHA**  
Praça da Comunidade, 56 - Centro  
CNPJ: 06096655000191

mediante o pagamento, através de DAM, pelo valor de R\$ 50,00 (cinquenta reais);

20.16. O foro para dirimir questões relativas ao presente Edital será o da Comarca de Coelho Neto - MA, com exclusão de qualquer outro.

20.17. Integram este Edital, para todos os fins e efeitos, os seguintes anexos:

- 20.17.1. ANEXO I – Projeto Básico;
- 20.17.2. ANEXO II – Planilha de Custos e Formação de Preços; - EM CD-ROM.
- 20.17.3. ANEXO III – Composição do BDI; - EM CD-ROM.
- 20.17.4. ANEXO IV – Cronograma físico-financeiro; - EM CD-ROM.
- 20.17.5. ANEXO V – Minuta de Termo de Contrato;
- 20.17.6. ANEXO VI – Modelo de Atestado de Vistoria;
- 20.17.7. ANEXO VII – Modelo de Proposta;
- 20.17.8. ANEXO VIII – Modelos de Declaração Unificada;
- 20.17.9. ANEXO IX – Modelo de Credenciamento

AFONSO CUNHA (MA), 04 de dezembro de 2023.

**DAYVID MIRANDA COSTA**

**Secretário Municipal de Obras e Infraestrutura**



**ESTADO DO MARANHÃO**  
**PREFEITURA MUNICIPAL DE AFONSO CUNHA**  
Praça da Comunidade, 56 - Centro  
CNPJ: 06096655000191

**TOMADA DE PREÇO Nº 009/2023 – CPL/PMAC**

**“ANEXO I”**  
**PROJETO BÁSICO**

**1. OBJETO**

O objeto deste Projeto Básico é a **COMPLEMENTO DE CALÇADAS E CONSTRUÇÃO DE PRAÇA NO BALNEÁRIO DE SÃO GONÇALO NO MUNICÍPIO DE AFONSO CUNHA/MA**

**2. PARTES INTEGRANTES DO PROJETO BÁSICO**

**ANEXOS PARA ELABORAÇÃO DO PROJETO:**

- CADERNO DE DISCRIMINAÇÕES TÉCNICAS DO COMPLEMENTO DE CALÇADAS E CONSTRUÇÃO DE PRAÇA NO BALNEÁRIO DE SÃO GONÇALO NO MUNICÍPIO DE AFONSO CUNHA/MA;
- MEMORIAL DESCRITIVO;
- ESPECIFICAÇÃO TÉCNICA;
- COMPOSIÇÃO DE BDI;
- ENCARGOS SOCIAIS;
- MEMÓRIA DE CÁLCULO;
- PLANILHA ORÇAMENTÁRIA;
- COMPOSIÇÃO DE CUSTOS UNITÁRIOS;
- CRONOGRAMA FÍSICO – FINANCEIRO;
- PLANTAS E MÍDIA;

**ANEXOS DO PROJETO ELABORADO: ART.**

**3. OBJETIVOS E JUSTIFICATIVA**

**COMPLEMENTO DE CALÇADAS E CONSTRUÇÃO DE PRAÇA NO BALNEÁRIO DE SÃO GONÇALO NO MUNICÍPIO DE AFONSO CUNHA/MA** será executada em conformidade com os projetos, relatórios e planilhas que compõem o escopo deste Projeto Básico. A presente proposta objetiva o aprimoramento da infraestrutura do Município de Afonso Cunha – MA.



**ESTADO DO MARANHÃO**  
**PREFEITURA MUNICIPAL DE AFONSO CUNHA**  
Praça da Comunidade, 56 - Centro  
CNPJ: 06096655000191

A presente proposta objetiva o aprimoramento da infraestrutura do Município, tendo em vista que a construção da praça, bem como o complemento de calçadas, sem sombra de dúvidas, trará benefícios à população, não só melhorando sua infraestrutura, mas propiciando momentos de lazer à população local.

Os munícipes carecem de espaços onde possam usufruir de momentos de entretenimento, conversar e manter vínculos dentre os moradores, razão pela qual, justifica-se a construção de uma praça que possa atender as necessidades da população.

Ademais, um espaço público como uma praça contribui significativamente para a valorização e a visibilidade daquela localidade, uma vez que, as famílias contam com uma praça ou ambiente satisfatório onde as famílias possam passear, conversar, enfim, para o convívio de seus filhos e familiares, sobretudo, para o embelezamento da comunidade.

Sendo assim, contamos com a presteza dos órgãos públicos para o pronto atendimento dessa solicitação, que é um anseio da comunidade, oportunidade que, agradecemos em nome daquelas famílias que ali residem.

#### **4. LOCAL DE EXECUÇÃO DOS SERVIÇOS**

4.1. Todos os serviços constantes dos anexos deste Projeto Básico deverão ser executados na Cidade de AFONSO CUNHA/MA.

#### **5. VOLUME ESTIMADO DOS SERVIÇOS**

5.1 A demanda total dos serviços foi estimada considerando os espaços há serem reformados conforme detalhado nos **Apêndices A** que fazem parte desse Projeto Básico. Deste modo o **CONTRATANTE** somente assumirá o compromisso de pagamento dos serviços constantes da Ordem de Serviço emitida por ele e que tenham sido efetivamente realizados e entregues pela **CONTRATADA** e homologados pelo **CONTRATANTE**, com base nos preços unitários da proposta vencedora do processo licitatório.

#### **6. ABRANGÊNCIA DAS ATIVIDADES**

6.1. Os serviços de Engenharia propostos são serviços comuns de engenharia, de baixa complexidade, detalhados nos Apêndice A deste Projeto Básico.

#### **7. DA PRECIFICAÇÃO**

O Valor Global Estimado para a **COMPLEMENTO DE CALÇADAS E CONSTRUÇÃO DE PRAÇA**



**ESTADO DO MARANHÃO**  
**PREFEITURA MUNICIPAL DE AFONSO CUNHA**  
Praça da Comunidade, 56 - Centro  
CNPJ: 06096655000191

NO BALNEÁRIO DE SÃO GONÇALO NO MUNICÍPIO DE AFONSO CUNHA/MA, é de R\$ 347.299,20 (trezentos e quarenta e sete mil, duzentos e noventa e nove reais e vinte centavos), conforme projeto em anexo.

## 8. DAS OBRIGAÇÕES DO CONTRATANTE

- 8.1. Coordenar e monitorar as ações relativas ao desenvolvimento das atividades executadas pela empresa **CONTRATADA**.
- 8.2. Definir mecanismos de gerenciamento e controle das atividades desenvolvidas pela **CONTRATADA**, assim como avaliar a execução mensal dos serviços em andamento, e sua compatibilidade com os quantitativos e especificações contratadas.
- 8.3. Acompanhar e fiscalizar a execução do contrato, através de um servidor especialmente designado, que anotará em registro próprio todas as ocorrências relacionadas com o mesmo.
- 8.4. Pagar a importância correspondente ao serviço no prazo contratado.
- 8.5. Prestar as informações e os esclarecimentos que venham a ser solicitados pela **CONTRATADA**.
- 8.6. Fornecer todos os recursos necessários e adequados para o bom andamento dos serviços.

## 9. DAS OBRIGAÇÕES DA CONTRATADA

- 9.1. Executar os serviços através de profissionais qualificados de acordo com o perfil necessário, na forma indicada pelo **CONTRATANTE** e em conformidade com os serviços constantes da O.S. expedida pelo **CONTRATANTE**.
- 9.2. Arcar com os ônus trabalhistas, impostos, encargos sociais e outros afins, no atendimento dos objetivos em questão.
- 9.3. Responsabilizar-se pelo pagamento das multas eventualmente aplicadas por quaisquer autoridades, Federais, Estaduais ou Municipais, em consequência de fato a ela imputável ou por atos de seu pessoal.



**ESTADO DO MARANHÃO**  
**PREFEITURA MUNICIPAL DE AFONSO CUNHA**  
Praça da Comunidade, 56 - Centro  
CNPJ: 06096655000191

- 9.4. Responder por todos e quaisquer danos pessoais ou materiais causados por seus profissionais ou prepostos às dependências, instalações e equipamentos do CONTRATANTE e de terceiros, a título de culpa ou dolo devidamente comprovados, providenciando a correspondente indenização.
- 9.5. Apresentar cronograma detalhado de execução com datas de início e término da obra, compatibilizado com os quadros de demanda, visando à programação das diversas fases dos serviços.
- 9.6. Contratar profissionais para a prestação dos serviços com a capacitação adequada e através do regime CLT.
- 9.7. Atender as solicitações de serviços do CONTRATANTE, de acordo com especificações técnicas, procedimentos de controles administrativos, cronogramas de execução que venham a ser estabelecidos nas OS.

## 10. DO PRAZO DE EXECUÇÃO e INICIO DOS SERVICOS

- 10.1. O prazo de início dos serviços é de 05 (cinco) dias após recebimento da ordem de serviços.
- 10.2. Os serviços técnicos decorrentes da licitação deverão obedecer ao Cronograma Físico-financeiro que integra o APENDICE B deste Projeto Básico que prevê a conclusão dos mesmos em **04 (quatro) meses** a partir do recebimento da Ordem de Serviço pela CONTRATADA. A prorrogação desse prazo poderá ocorrer somente dentro dos termos da lei vigente.

## 11. DAS CONDIÇÕES DE PAGAMENTO DOS SERVIÇOS

- 11.1. O pagamento será efetuado através Boletins de Medição, na forma abaixo:
- Após a conclusão dos serviços, com os devidos aceites e homologações por parte da CONTRATANTE, serão apresentadas para pagamento cópias dos Boletins de Medição devidamente autenticadas juntamente com as Notas Fiscais/Faturas.
  - O CONTRATANTE pagará à CONTRATADA somente os valores contidos nos Boletins de Medição, devidamente atestados e homologados pela CONTRATANTE não sendo devido o pagamento de quaisquer valores a título de franquia ou de garantia de execução de valores mínimos.
  - O pagamento será realizado até o quinto (5º) dia útil após a apresentação de Nota Fiscal/Fatura anexada de cópia da Ordem de Serviço homologada.
- 11.2. A CONTRATADA deverá apresentar os seguintes comprovantes:
- Mensalmente cópia autenticada da GFIP - Guia de Recolhimento do Fundo de Garantia do Tempo de Serviço e Informações à Previdência Social completa e quitada, e seu respectivo comprovante de entrega, nos termos da legislação vigente.





**ESTADO DO MARANHÃO**  
**PREFEITURA MUNICIPAL DE AFONSO CUNHA**  
Praça da Comunidade, 56 - Centro  
CNPJ: 06096655000191

- Mensalmente cópia autenticada da GPS - Guia da Previdência Social quitada com o valor indicado no relatório da GFIP.
- Trimestralmente a documentação relativa à comprovação do adimplemento de suas obrigações trabalhistas, inclusive contribuições previdenciárias e depósitos do FGTS, para com seus empregados.
- A não apresentação dos itens conforme descritos acima implicarão na suspensão dos pagamentos até a sua regularização.

11.3. A CONTRATADA deverá:

- Manter, durante a vigência do contrato, todas as condições de habilitação exigidas na licitação.
- Cumprir rigorosamente com todas as programações e atividades constantes do objeto do contrato, e que venham ser estabelecidas na OS.
- Elaborar os relatórios de acompanhamento de execução e de conclusão de serviços

## **12. DA VIGILÂNCIA, PROTEÇÃO ÀS OBRAS E AO PESSOAL**

12.1. A CONTRATADA deverá apresentar à CONTRATANTE, antes do início das obras, o respectivo Plano de Segurança abrangendo todas as suas fases tais como demolições, construções, manutenção de canteiro, etc.

12.2. A CONTRATADA será responsável única, perante CONTRATANTE e terceiros, por quaisquer danos que vier a causar, em consequência do serviço, a materiais, bens ou pessoas, sendo da própria CONTRATANTE ou de terceiros.

12.3. Deverá a CONTRATADA manter sinalização diurna e noturna nos trechos em que serão executados os serviços que apresentarem riscos de acidente, respondendo pelos danos causados a CONTRATANTE ou a terceiros por falhas no cumprimento deste dispositivo.

12.4. Caberá à CONTRATADA a responsabilidade pela segurança de seu pessoal nas obras através de seu serviço de Medicina do Trabalho devidamente representado na CIPA.

12.5. Os serviços de vigilância e a responsabilidade de guarda de materiais, ferramentas e equipamentos, nas áreas dos trabalhos, serão de inteira e única responsabilidade da CONTRATADA.

## **13. DA FISCALIZAÇÃO**

13.1. A FISCALIZAÇÃO se exercerá em caráter permanente por intermédio de pessoal especializado da CONTRATANTE, designado para este mister.





**ESTADO DO MARANHÃO**  
**PREFEITURA MUNICIPAL DE AFONSO CUNHA**  
Praça da Comunidade, 56 - Centro  
CNPJ: 06096655000191

13.2. Caberá exclusivamente à CONTRATADA, refazer os serviços não aprovados pela FISCALIZAÇÃO.

13.3. A CONTRATADA deverá manter ou construir, no canteiro de serviços, acomodações adequadas para que o pessoal da FISCALIZAÇÃO possa exercer sua função com relação aos serviços objeto do contrato firmado.

13.4. Todas as instruções, reclamações e quaisquer entendimentos entre a FISCALIZAÇÃO e a CONTRATADA e vice-versa far-se-á sempre por escrito, através do Livro de Obras, assinada por seus representantes credenciados nas devidas oportunidades, não sendo levadas em consideração quaisquer alegações fundamentadas em ordens ou declarações verbais.

13.5. Todas as solicitações feitas pela FISCALIZAÇÃO ao(s) Engenheiro(s) condutor(es) dos serviços serão consideradas como se fossem dirigidas diretamente à CONTRATADA; por outro lado, todo e qualquer ato efetuado ou disposição tomada pelo(s) referido(s) Engenheiro(s), ou ainda omissões de responsabilidade do(s) mesmo(s), serão considerados para todo e qualquer efeito como tendo sido da CONTRATADA.

13.6. A CONTRATADA será obrigada a afastar imediatamente do serviço e do canteiro de obras, todo e qualquer elemento julgado pela FISCALIZAÇÃO com conduta inconveniente e que possa prejudicar o bom andamento dos serviços.

13.7. A FISCALIZAÇÃO terá plena autoridade para suspender os serviços, total ou parcialmente, sempre que o julgar conveniente por motivos técnicos, de segurança, disciplinares ou outros. Em todos os casos, os serviços só poderão ser reiniciados por outra ordem da Fiscalização.

13.8. A CONTRATADA deverá proporcionar à FISCALIZAÇÃO, amplo acesso a qualquer local dos serviços e facilitar, ainda, os meios no sentido de que a mesma FISCALIZAÇÃO possa exercer suas funções de forma completa, devendo, também, providenciar o imediato atendimento de todas as observações da FISCALIZAÇÃO.

13.9. Das decisões da FISCALIZAÇÃO, a CONTRATADA poderá interpor recurso, sem efeito suspensivo, ao Prefeito, no prazo de 10 (dias) corridos, contados do recebimento da notificação.

#### **14. DA DIREÇÃO E ANDAMENTO DAS OBRAS**

14.1. Logo após o início das obras, a CONTRATADA deverá detalhar o cronograma físico financeiro apresentado na licitação.

14.2. A CONTRATADA manterá para a direção geral dos trabalhos, pessoas idôneas, capazes e que tenham grande experiência de serviços desta natureza, pessoas essas que a representarão e receberão as orientações e reclamações da FISCALIZAÇÃO.

14.3. A CONTRATADA ficará obrigada a preencher e a fornecer à FISCALIZAÇÃO o "Boletim Diário", de acordo com o modelo estabelecido pela mesma FISCALIZAÇÃO, nele registrando o pessoal em serviço, os equipamentos, os serviços executados, a jornada de trabalho, as condições do tempo, observações de ocorrências, etc.



**ESTADO DO MARANHÃO**  
**PREFEITURA MUNICIPAL DE AFONSO CUNHA**  
Praça da Comunidade, 56 - Centro  
CNPJ: 06096655000191

14.4. A CONTRATADA deverá providenciar a confecção da placa indicativa dos serviços de acordo com o modelo fornecido pela CONTRATANTE e instalá-la em local escolhido pela FISCALIZAÇÃO.

14.5. A área prevista para instalação do canteiro de obras deverá ser indicada pela CONTRATADA e aprovada pela FISCALIZAÇÃO.

## **15. DA EXECUÇÃO DAS OBRAS**

15.1. À CONTRATADA caberá toda a execução das obras e serviços objeto deste "Projeto Básico" e seus Anexos.

15.2. Todos os serviços e ou materiais que constam da planilha de preços deverão ser fornecidos pela CONTRATADA.

15.3. Não será admitida qualquer alteração de itens de serviços, quantitativos ou unidades na planilha de preços unitários fornecida pela CONTRATANTE, que deverá ser totalmente preenchida pelo empreiteiro, sob pena de inabilitação.

## **16. DOS MATERIAIS**

16.1. Todos os materiais, equipamentos e acessórios necessários à execução dos serviços licitados deverão ser fornecidos pela CONTRATADA, rigorosamente adequados à finalidade a que se destinam e deverão estar enquadrados nas normas, especificações, métodos, padronizações, terminologias e simbologias estabelecidas pela Associação Brasileira de Normas Técnicas – ABNT que lhe sejam aplicáveis. Os mesmos não poderão ser empregados sem a aprovação da FISCALIZAÇÃO, que poderá solicitar os dados necessários à comprovação da natureza, qualidade e o fornecimento de amostras.

16.2. Todos os materiais rejeitados pela FISCALIZAÇÃO serão imediatamente removidos do canteiro de serviços.

## **17. DO PESSOAL**

17.1. Na execução dos serviços, a CONTRATADA empregará mão-de-obra devidamente habilitada.

17.2. A CONTRATANTE tem o direito de a seu exclusivo critério e sem assumir o ônus por qualquer indenização perante a CONTRATADA, exigir a imediata substituição de qualquer dos seus empregados que ela venha a julgar incompetente ou prejudicial ao bom andamento dos serviços.

17.3. A CONTRATADA será a responsável pelo pagamento dos salários e todos os encargos sociais e trabalhistas, vale-transporte, vale-refeição, uniforme, E.P.I. etc., deverá observar os preceitos relativos às leis trabalhistas, previdenciárias, assistenciais, securitárias e sindicais, e ficará obrigada a assumir a responsabilidade para todos os efeitos legais, por todos os seus funcionários, como única



**ESTADO DO MARANHÃO**  
**PREFEITURA MUNICIPAL DE AFONSO CUNHA**  
Praça da Comunidade, 56 - Centro  
CNPJ: 06096655000191

empregadora, reconhecendo expressamente que em hipótese alguma, se estabelecerá qualquer vínculo empregatício entre os seus funcionários e a CONTRATANTE, com total isenção e exclusão da CONTRATANTE em qualquer procedimento judicial ou extrajudicial.

17.4. A CONTRATADA também responderá pecuniariamente, perante CONTRATANTE ou terceiros, por eventuais furtos praticados pelos seus empregados, resguardando-se seu direito a eventuais ressarcimentos pelas companhias seguradoras.

17.5. Mediante prévia e expressa autorização formal da CONTRATANTE, a CONTRATADA poderá subempreitar parte ou partes dos trabalhos de topografia, pavimentação, controle tecnológico e redes de utilidades, ficando entendido que, mesmo com essa autorização, não ficará retirada ou diminuída a exclusiva e única responsabilidade da CONTRATADA perante a CONTRATANTE.

## **18. DAS MEDIÇÕES E PAGAMENTOS**

18.1. As unidades com que os serviços serão medidos, para fins de pagamento, estão expressas na Planilha Analítica que integra o APENDICE B deste "Projeto Básico".

18.2. Os critérios de medição de todos os serviços consideram o pagamento de etapas executadas, não sendo aceita a proposição de adiantamento para quaisquer delas.

18.3. Todos os materiais, equipamentos, ferramentas, EPI's e mão-de-obra específica e adequada aos serviços deverão estar previstos e inclusos nos preços de cada item, sendo que na sua execução estarão incluídas todas e quaisquer despesas mesmo quando não mencionadas expressamente na composição de preços unitários fornecidos pela CONTRATADA.

18.4. Eventualmente ou em caráter excepcional, a CONTRATADA poderá solicitar a CONTRATANTE o desdobramento de preços contratuais. A aceitação do pedido, porém, ficará sujeita à aprovação da FISCALIZAÇÃO, que, inclusive, poderá rejeitá-lo.

18.5. A fatura da medição contratual será encaminhada à CONTRATANTE, juntamente com o respectivo Boletim de medição, este emitido pela CONTRATANTE e cópias autenticadas das últimas guias de recolhimento já exigíveis do FGTS e INSS.

18.6. O pagamento dos serviços será efetuado no prazo estabelecido no contrato, após a apresentação da fatura correspondente ao período vencido, condicionado a conferência e aceitação pela FISCALIZAÇÃO da CONTRATANTE.

## **19. DA CONCLUSÃO E ENTREGA DAS OBRAS**

19.1. A não ser em consequência de trabalhos extraordinários, não previstos neste "Projeto Básico", de condições meteorológicas desfavoráveis ("IN LOCO") ou de fatos impeditivos para os quais a CONTRATADA não tenha concorrido, outras situações não deverão afetar a data fixada para a entrega dos serviços contratados.



**ESTADO DO MARANHÃO**  
**PREFEITURA MUNICIPAL DE AFONSO CUNHA**  
Praça da Comunidade, 56 - Centro  
CNPJ: 06096655000191

19.2. As obras ou serviços deverão ser entregues completamente acabados, livres de entulho, restos de materiais e inteiramente limpas.

19.3. Verificado o cumprimento e atendimento de todas as exigências contidas neste "Projeto Básico", e após a entrega dos desenhos "as built", a CONTRATANTE aceitará provisoriamente os serviços no prazo de 30 dias, contados da data em que a CONTRATADA comunicar, por escrito, a conclusão dos mesmos. Durante este período, a Contratada deverá refazer, por sua própria conta, os serviços que apresentarem defeitos. Uma vez corrigidos tais defeitos, e fornecidos os desenhos representativos da obra, o Recebimento Definitivo pela CONTRATANTE será efetivado 60 (sessenta) dias após o Recebimento Provisório mediante solicitação da Contratada, também por escrito, formalizando-se a aceitação através de "Termo Final de Entrega e Recebimento".

19.4. Quando do recebimento definitivo do referido contrato, será devolvida a caução a CONTRATADA, permanecendo, porém, a responsabilidade deste pelo prazo previsto em lei.

## 20. DAS SANÇÕES

20.1. Na hipótese de descumprimento parcial ou total da adjudicatária, das obrigações contratuais assumidas, ou a infringência de preceitos legais pertinentes, o CONTRATANTE poderá garantir a prévia defesa, aplicar as seguintes sanções:

- Advertência por escrito;
- Multa, de 2% que incidirá em cima do valor constado na OS em caso de reincidência.
- Não será aplicada multa se, comprovadamente, o atraso na execução dos serviços advier de caso fortuito ou motivo de força maior.
- Da sanção aplicada caberá recurso, no prazo de 5 (cinco) dias úteis da notificação, à autoridade superior àquela que aplicou a sanção, nos termos do art. 109, da Lei nº 8.666/93.
- A autoridade competente poderá, motivadamente e presentes razões de interesse público, atribuir ao recurso interposto eficácia suspensiva.

## IMPORTANTE

➤ Ao receber as propostas, a CONTRATANTE entende que cada proponente tenha tido pleno conhecimento deste "Projeto Básico", das condições gerais que regerão o Contrato, e das condições com que se fará o transporte do pessoal, de materiais e de equipamentos, locais dos serviços como: natureza, tipo e relevo do terreno, edificações próximas, obstáculos, condições pluviométricas, etc.

➤ Cada proponente deverá ter pleno conhecimento dos acórdãos do TCU, dos Decretos-Lei, medidas provisórias e demais dispositivos legais para a realização das obras objeto deste "PROJETO BÁSICO" e que regulam esse tipo de empreendimento.



**ESTADO DO MARANHÃO**  
**PREFEITURA MUNICIPAL DE AFONSO CUNHA**  
Praça da Comunidade, 56 - Centro  
CNPJ: 06096655000191

**ANEXO II, III e IV – Planilhas**



ESTADO DO MARANHÃO  
PREFEITURA MUNICIPAL DE AFONSO CUNHA  
Praça da Comunidade, 56 - Centro  
CNPJ: 06096655000191

TOMADA DE PREÇO Nº 009/2023 – CPL/PMAC

“ANEXO V”  
MINUTA DO CONTRATO

CONTRATO Nº \_\_\_\_/XXXX - PMAC

TERMO DE CONTRATO FIRMADO ENTRE O MUNICÍPIO DE AFONSO CUNHA - PMAC ATRAVÉS DA SECRETARIA XXXXXXXXXXXXXXXXXXXX E A EMPRESA XXXXXXXXXXXXXXXXXXXX, DA FORMA ABAIXO:

O MUNICÍPIO DE AFONSO CUNHA -MA, entidade de direito público, inscrita no CNPJ sob o Nº ....., com sede na cidade de AFONSO CUNHA/MA, localizada na PRACA DA COMUNIDADE, Nº 56, CENTRO, AFONSO CUNHA/MA., neste ato representada pelo seu representante legal, o Sr. \_\_\_\_\_, brasileiro, casado, residente e domiciliado nesta cidade, portador do CPF nº \_\_\_\_\_ - \_\_ e RG nº \_\_\_\_\_, doravante denominada simplesmente **CONTRATANTE**, e do outro lado a Empresa \_\_\_\_\_ inscrita no CNPJ sob o nº \_\_\_\_\_ estabelecida à Rua \_\_\_\_\_, representada por seu(ua) \_\_\_\_\_, o(a) Sr<sup>o</sup>(a) \_\_\_\_\_, (*descrever nome, nacionalidade, estado civil, profissão*), portador(a) do CPF nº \_\_\_\_\_ e RG nº \_\_\_\_\_, residente e domiciliado(a) à Rua \_\_\_\_\_, doravante denominada simplesmente **CONTRATADA**, submetendo-se as partes às disposições constantes nos termos da Lei nº 8.666, de 21 de junho de 1993, da Lei nº 10.520, de 17 de julho de 2002, da Lei de Diretrizes Orçamentárias vigente e do Decreto nº 7.983, de 8 de abril de 2013, aplicando-se também os procedimentos determinados pela Lei Complementar 123/2006 e na Lei nº 8.078, de 1990 - Código de Defesa do Consumidor, resolvem celebrar o presente Contrato para execução de determinada obra, tendo em vista o resultado da licitação procedida na modalidade **TOMADA DE PREÇOS nº 009/2023 – CPL/PMAC**, oriunda do Processo Administrativo nº **051/2023**, **Adjudicação datada de \_\_\_\_/XXXXX e Homologação datada de \_\_/\_\_/XXXXX**, mediante as Cláusulas e condições seguintes:

**1. CLÁUSULA PRIMEIRA – OBJETO:**

1.1. O objeto do presente instrumento é a **COMPLEMENTO DE CALÇADAS E CONSTRUÇÃO DE PRAÇA NO BALNEÁRIO DE SÃO GONÇALO NO MUNICÍPIO DE AFONSO CUNHA/MA**, que será prestado nas condições estabelecidas no Projeto Básico e demais documentos técnicos que se encontram anexos ao Instrumento Convocatório do certame que deu origem a instrumento contratual.







**ESTADO DO MARANHÃO**  
**PREFEITURA MUNICIPAL DE AFONSO CUNHA**  
Praça da Comunidade, 56 - Centro  
CNPJ: 06096655000191

**5. CLÁUSULA QUINTA – DO PAGAMENTO:**

5.1. O pagamento será efetuado pela Contratante no prazo de 30 (trinta) dias, contados da apresentação da Nota Fiscal/Fatura contendo o detalhamento das atividades executadas e dos materiais empregados, através de ordem bancária, para crédito em banco, agência e conta corrente indicados pelo contratado.

5.2. Os pagamentos decorrentes de despesas cujos valores não ultrapassem o limite de que trata o inciso II do art. 24 da Lei 8.666, de 1993, deverão ser efetuados no prazo de até 5 (cinco) dias úteis, contados da data da apresentação da Nota Fiscal/Fatura, nos termos do art. 5º, § 3º, da Lei nº 8.666, de 1993.

5.3. A apresentação da Nota Fiscal/Fatura deverá ocorrer no prazo de 05 (cinco) dias, contado da data final do período de adimplemento da parcela da contratação a que aquela se referir.

5.4. A Nota Fiscal/Fatura será emitida pela Contratada de acordo com os seguintes procedimentos:

5.4.1. Ao final de cada etapa da execução contratual, conforme previsto no Cronograma Físico-Financeiro, a Contratada apresentará a medição prévia das atividades executadas no período, através de planilha e memória de cálculo detalhada.

5.4.2. Uma etapa será considerada efetivamente concluída quando as atividades previstas para aquela etapa, no Cronograma Físico-Financeiro, estiverem executadas em sua totalidade.

5.4.3. Juntamente com a primeira medição, a Contratada deverá apresentar comprovação de matrícula da obra junto à Previdência Social - CEI.

5.5. A Contratante terá o prazo de 15 (quinze) dias úteis, contados a partir da data da apresentação da medição, para aprovar ou rejeitar, no todo ou em parte, a medição

prévia relatada pela Contratada, bem como para avaliar a conformidade das atividades executadas, inclusive quanto à obrigação de utilização de produtos e subprodutos florestais de comprovada procedência legal.

5.6. A aprovação da medição prévia apresentada pela Contratada não a exime de qualquer das responsabilidades contratuais, nem implica aceitação definitiva das atividades executadas.

5.7. Após a aprovação, a Contratada emitirá Nota Fiscal/Fatura no valor da medição definitiva aprovada, acompanhada da planilha de medição de serviços e de memória de cálculo detalhada.

5.8. O pagamento somente será efetuado após o “atesto”, pelo servidor competente, da Nota Fiscal/Fatura apresentada pela Contratada, acompanhada dos demais documentos exigidos neste instrumento contratual.





**ESTADO DO MARANHÃO**  
**PREFEITURA MUNICIPAL DE AFONSO CUNHA**  
**Praça da Comunidade, 56 - Centro**  
**CNPJ: 06096655000191**

5.9. O “atesto” da Nota Fiscal/Fatura fica condicionado à verificação da conformidade da Nota Fiscal/Fatura apresentada pela Contratada com as atividades efetivamente executadas, bem como às seguintes comprovações, que deverão obrigatoriamente acompanhá-la:

5.9.1. Do pagamento das contribuições sociais (Fundo de Garantia do Tempo de Serviço e Previdência Social) e da regularidade trabalhista, correspondentes ao mês da última nota fiscal ou fatura vencida, quanto aos empregados diretamente vinculados à execução contratual, quando não for possível a verificação da regularidade dos mesmos no Sistema de Cadastro de Fornecedores da Prefeitura Municipal de AFONSO CUNHA, SICAF ou outro equivalente (guia de recolhimento de comprovação do INSS e FGTS a partir de 30 dias de execução da obra);

5.9.2. Da regularidade fiscal, constatada através de consulta “on-line” ao SICAF ou outro equivalente, ou na impossibilidade de acesso ao referido Sistema, mediante consulta aos sítios eletrônicos oficiais ou à documentação mencionada no artigo 29 da Lei nº 8.666, de 1993;

5.10. O pagamento somente será autorizado depois de efetuado o “atesto” pelo servidor competente, condicionado este ato à verificação da conformidade da Nota Fiscal/Fatura apresentada em relação às atividades efetivamente prestadas e aos materiais empregados.

5.11. Havendo erro na apresentação da Nota Fiscal/Fatura ou dos documentos pertinentes à contratação, ou, ainda, circunstância que impeça a liquidação da despesa, como por exemplo, obrigação financeira pendente, decorrente de penalidade imposta ou inadimplência, o pagamento ficará sobrestado até que a Contratada providencie as medidas saneadoras. Nesta hipótese, o prazo para pagamento iniciar-se-á após a comprovação da regularização da situação, não acarretando qualquer ônus para a Contratante.

5.12. Será efetuada a retenção ou glosa no pagamento, proporcional à irregularidade verificada, sem prejuízo das sanções cabíveis, caso se constate que a Contratada:

5.12.1. Não produziu os resultados acordados;

5.12.2. Deixou de executar as atividades contratadas, ou não as executou com a qualidade mínima exigida;

5.12.3. Deixou de utilizar os materiais e recursos humanos exigidos para a execução do serviço, ou utilizou-os com qualidade ou quantidade inferior à demandada.

5.13. Será considerada data do pagamento o dia em que constar como emitida a ordem bancária para pagamento.

5.14. Antes de cada pagamento à contratada, poderá ser realizada consulta ao Sistema de Cadastro de Fornecedores de AFONSO CUNHA (ou cadastro equivalente ou certidões online) para verificar a manutenção das condições de habilitação exigidas no edital.



**ESTADO DO MARANHÃO**  
**PREFEITURA MUNICIPAL DE AFONSO CUNHA**  
Praça da Comunidade, 56 - Centro  
CNPJ: 06096655000191

5.15. Constatando-se, junto ao Sistema de Cadastro de Fornecedores, a situação de irregularidade da contratada, será providenciada sua advertência, por escrito, para que, no prazo de 5 (cinco) dias, regularize sua situação ou, no mesmo prazo, apresente sua defesa. O prazo poderá ser prorrogado uma vez, por igual período, a critério da contratante.

5.16. Não havendo regularização ou sendo a defesa considerada improcedente, a contratante deverá comunicar aos órgãos responsáveis pela fiscalização da regularidade fiscal quanto à inadimplência da contratada, bem como quanto à existência de pagamento a ser efetuado, para que sejam acionados os meios pertinentes e necessários para garantir o recebimento de seus créditos.

5.17. Persistindo a irregularidade, a contratante deverá adotar as medidas necessárias à rescisão contratual nos autos do processo administrativo correspondente, assegurada à contratada a ampla defesa.

5.18. Havendo a efetiva execução do objeto, os pagamentos serão realizados normalmente, até que se decida pela rescisão do contrato, caso a contratada não regularize sua situação junto ao Sistema de Cadastro de Fornecedores de AFONSO CUNHA ou cadastro equivalente – isto é, deve-se manter as condições de habilitação do Edital, especialmente a regularidade fiscal.

5.19. Somente por motivo de economicidade, segurança nacional ou outro interesse público de alta relevância, devidamente justificado, em qualquer caso, pela máxima autoridade da contratante, não será rescindido o contrato em execução com a contratada inadimplente no Sistema de Cadastro de Fornecedores de AFONSO CUNHA.

5.20. Quando do pagamento, será efetuada a retenção tributária prevista na legislação aplicável, em especial a prevista no artigo 31 da Lei n. 8.212, de 1993.

5.20.1. A Contratada regularmente optante pelo Simples Nacional não sofrerá a retenção tributária quanto aos impostos e contribuições abrangidos por aquele regime. No entanto, o pagamento ficará condicionado à apresentação de comprovação, por meio de documento oficial, de que faz jus ao tratamento tributário favorecido previsto na Lei Complementar n. 123, de 2006.

5.20.2. Quanto ao Imposto sobre Serviços de Qualquer Natureza (ISSQN), será observado o disposto na Lei Complementar nº 116, de 2003, e legislação municipal aplicável.

5.21. Nos casos de eventuais atrasos de pagamento, desde que a Contratada não tenha concorrido, de alguma forma, para tanto, fica convencionado que a taxa de compensação financeira devida pela Contratante, entre a data do vencimento e o efetivo adimplemento da parcela, é calculada mediante a aplicação da seguinte fórmula:

$EM = I \times N \times VP$ , sendo:

EM = Encargos moratórios;



**ESTADO DO MARANHÃO**  
**PREFEITURA MUNICIPAL DE AFONSO CUNHA**  
Praça da Comunidade, 56 - Centro  
CNPJ: 06096655000191

N = Número de dias entre a data prevista para o pagamento e a do efetivo pagamento;

VP = Valor da parcela a ser paga.

I = Índice de compensação financeira = 0,00016438, assim apurado:

$$I = (TX)$$

$$I = (6/100) / 365$$

$$I = 0,00016438$$

$$TX = \text{Percentual da taxa anual} = 6\%.$$

## **6. CLÁUSULA SEXTA – CONTROLE E FISCALIZAÇÃO DA EXECUÇÃO:**

6.1. O acompanhamento e a fiscalização da execução do contrato consistem na verificação da conformidade da prestação dos serviços, dos materiais, técnicas e equipamentos empregados, de forma a assegurar o perfeito cumprimento do ajuste, que serão exercidos por um ou mais representantes da Contratante, especialmente designados, na forma dos arts. 67 e 73 da Lei nº 8.666, de 1993.

6.2. O representante da Contratante deverá ter a qualificação necessária para o acompanhamento e controle da execução dos serviços e do contrato.

6.3. A verificação da adequação da prestação contratada deverá ser realizada com base nos critérios previstos nos projetos e demais documentos técnicos anexos ao instrumento convocatório a que se vincula este contrato.

6.4. A fiscalização do contrato, ao verificar que houve subdimensionamento da produtividade pactuada, sem perda da qualidade na execução do serviço, deverá comunicar à autoridade responsável para que esta promova a adequação contratual à produtividade efetivamente realizada, respeitando-se os limites de alteração dos valores contratuais previstos no § 1º do artigo 65 da Lei nº 8.666, de 1993.

6.5. A conformidade do material/técnica/equipamento a ser utilizado na execução dos serviços deverá ser verificada juntamente com o documento da Contratada que contenha a relação detalhada dos mesmos, de acordo com o estabelecido nos projetos e demais documentos técnicos anexos ao instrumento convocatório a que se vincula este contrato, informando as respectivas quantidades e especificações técnicas, tais como: marca, qualidade e forma de uso.

6.6. O representante da Contratante deverá promover o registro das ocorrências verificadas, adotando as providências necessárias ao fiel cumprimento das cláusulas contratuais, conforme o disposto nos §§ 1º e 2º do art. 67 da Lei nº 8.666, de 1993.

6.7. O descumprimento total ou parcial das obrigações e responsabilidades assumidas pela Contratada, sobretudo quanto às obrigações e encargos sociais e trabalhistas, ensejará a aplicação de sanções administrativas, previstas neste Termo de Contrato e na legislação vigente, podendo culminar em rescisão contratual, conforme disposto nos artigos 77 e 87 da Lei nº 8.666, de 1993.

6.8. A fiscalização da execução abrange, ainda, outras rotinas determinadas em normatização específica.



**ESTADO DO MARANHÃO**  
**PREFEITURA MUNICIPAL DE AFONSO CUNHA**  
Praça da Comunidade, 56 - Centro  
CNPJ: 06096655000191

6.9. A fiscalização de que trata esta cláusula não exclui nem reduz a responsabilidade da Contratada, inclusive perante terceiros, por qualquer irregularidade, ainda que resultante de imperfeições técnicas, vícios redibitórios, ou emprego de material inadequado ou de qualidade inferior e, na ocorrência desta, não implica em corresponsabilidade da Contratante ou de seus agentes e prepostos, de conformidade com o art. 70 da Lei nº 8.666, de 1993.

**7. CLÁUSULA SÉTIMA – OBRIGAÇÕES DA CONTRATANTE:**

7.1. Exigir o cumprimento de todas as obrigações assumidas pela Contratada, de acordo com as cláusulas contratuais e os termos de sua proposta;

7.2. Exercer o acompanhamento e a fiscalização dos serviços, por servidor ou comissão especialmente designada, anotando em registro próprio as falhas detectadas, indicando dia, mês e ano, bem como o nome dos empregados eventualmente envolvidos, encaminhando os apontamentos à autoridade competente para as providências cabíveis;

7.3. Notificar a Contratada por escrito da ocorrência de eventuais imperfeições, falhas ou irregularidades constatadas no curso da execução dos serviços, fixando prazo para a sua correção, certificando-se de que as soluções por ela propostas sejam as mais adequadas;

7.4. Pagar à Contratada o valor resultante da prestação contratual, conforme cronograma físico-financeiro;

7.5. Efetuar as retenções tributárias devidas sobre o valor da fatura de serviços da Contratada;

7.6. Fornecer por escrito as informações necessárias para o desenvolvimento dos serviços objeto do contrato;

7.7. Realizar avaliações periódicas da qualidade dos serviços, após seu recebimento;

7.8. Cientificar o órgão de representação judicial da Procuradoria Geral do Município de AFONSO CUNHA - MA para adoção das medidas cabíveis quando do descumprimento das obrigações pela Contratada;

7.9. Arquivamento, entre outros documentos, de projetos, “as built”, especificações técnicas, orçamentos, termos de recebimento, contratos e aditamentos, relatórios de inspeções técnicas após o recebimento do serviço e notificações expedidas;

7.10. Exigir da Contratada que providencie a seguinte documentação como condição indispensável para o recebimento definitivo de objeto, quando for o caso:

7.10.1. “as built”, elaborado pelo responsável por sua execução;

7.10.2. Comprovação das ligações definitivas de energia, água, telefone e gás;



**ESTADO DO MARANHÃO**  
**PREFEITURA MUNICIPAL DE AFONSO CUNHA**  
Praça da Comunidade, 56 - Centro  
CNPJ: 06096655000191

7.10.3. A reparação dos vícios verificados dentro do prazo de garantia do serviço, tendo em vista o direito assegurado à Contratante no art. 69 da Lei nº 8.666/93 e no art. 12 da Lei nº 8.078/90 (Código de Defesa do Consumidor).

**8. CLÁUSULA OITAVA – DAS OBRIGAÇÕES DA CONTRATADA:**

8.1. Executar cada uma das fases do empreendimento, com a alocação dos empregados necessários ao perfeito cumprimento das cláusulas contratuais, fornecendo e utilizando os materiais, equipamentos, ferramentas e utensílios de qualidade e quantidade compatíveis com as especificações contidas nos projetos e demais documentos técnicos anexos ao instrumento convocatório a que se vincula este contrato, bem como na sua proposta;

8.2. Reparar, corrigir, remover ou substituir, às suas expensas, no total ou em parte, no prazo fixado pelo fiscal do contrato, os serviços efetuados em que se verificarem vícios, defeitos ou incorreções resultantes da execução ou dos materiais empregados;

8.3. Manter os empregados nos horários predeterminados pela Contratante;

8.4. Responsabilizar-se pelos vícios e danos decorrentes da execução do objeto, de acordo com os artigos 14 e 17 a 27, do Código de Defesa do Consumidor (Lei nº 8.078, de 1990), ficando a Contratante autorizada a descontar da garantia prestada, caso exigida no edital, ou dos pagamentos devidos à Contratada, o valor correspondente aos danos sofridos;

8.5. Utilizar empregados habilitados e com conhecimentos básicos dos serviços a serem executados, em conformidade com as normas e determinações em vigor;

8.6. Apresentar os empregados devidamente identificados por meio de crachá, além de provê-los com os Equipamentos de Proteção Individual - EPI;

8.7. Apresentar à Contratante, quando for o caso, a relação nominal dos empregados que adentrarão no órgão para a execução das atividades contratadas;

8.8. Responsabilizar-se por todas as obrigações trabalhistas, sociais, previdenciárias, tributárias e as demais previstas na legislação específica, cuja inadimplência não transfere responsabilidade à Contratante;

8.9. Atender às solicitações da Contratante quanto à substituição dos empregados alocados, no prazo fixado pela fiscalização do contrato, nos casos em que ficar constatado descumprimento das obrigações relativas à execução do serviço, conforme descrito neste instrumento contratual;

8.10. Instruir seus empregados quanto à necessidade de acatar as Normas Internas da Contratante;

8.11. Instruir seus empregados a respeito das atividades a serem desempenhadas, alertando-os a não executarem atividades não abrangidas pelo contrato, devendo a Contratada relatar à Contratante toda e qualquer ocorrência neste sentido, a fim de evitar desvio de função;



**ESTADO DO MARANHÃO**  
**PREFEITURA MUNICIPAL DE AFONSO CUNHA**  
Praça da Comunidade, 56 - Centro  
CNPJ: 06096655000191

- 8.12. Relatar à Contratante toda e qualquer irregularidade verificada no decorrer da execução do empreendimento, inclusive a alteração de supervisores da obra;
- 8.13. Não permitir a utilização de qualquer trabalho de menor de dezesseis anos, exceto na condição de aprendiz para os maiores de quatorze anos; nem permitir a utilização do trabalho do menor de dezoito anos em trabalho noturno, perigoso ou insalubre;
- 8.14. Manter durante toda a vigência do contrato, em compatibilidade com as obrigações assumidas, todas as condições de habilitação e qualificação exigidas na licitação;
- 8.15. Guardar sigilo sobre todas as informações obtidas em decorrência do cumprimento do contrato;
- 8.16. Manter preposto aceito pela Contratante nos horários e locais de prestação de serviço para representá-la na execução do contrato com capacidade para tomar decisões compatíveis com os compromissos assumidos;
- 8.17. Cumprir, além dos postulados legais vigentes de âmbito federal, estadual ou municipal, as normas de segurança da Contratante;
- 8.18. Instruir os seus empregados, quanto à prevenção de incêndios nas áreas da Contratante;
- 8.19. Prestar os serviços dentro dos parâmetros e rotinas estabelecidos, fornecendo todos os materiais, equipamentos e utensílios em quantidade, qualidade e tecnologia adequadas, com a observância às recomendações aceitas pela boa técnica, normas e legislação;
- 8.20. Comunicar ao Fiscal do contrato, no prazo de 24 (vinte e quatro) horas, qualquer ocorrência anormal ou acidente que se verifique no local dos serviços.
- 8.21. Prestar todo esclarecimento ou informação solicitada pela Contratante ou por seus prepostos, garantindo-lhes o acesso, a qualquer tempo, ao local dos trabalhos, bem como aos documentos relativos à execução do empreendimento.
- 8.22. Paralisar, por determinação da Contratante, qualquer atividade que não esteja sendo executada de acordo com a boa técnica ou que ponha em risco a segurança de pessoas ou bens de terceiros.
- 8.23. Adotar as providências e precauções necessárias, inclusive consulta nos respectivos órgãos, se necessário for, a fim de que não venham a ser danificadas as redes hidrossanitárias, elétricas e de comunicação.
- 8.24. Promover a guarda, manutenção e vigilância de materiais, ferramentas, e tudo o que for necessário à execução dos serviços, durante a vigência do contrato.



**ESTADO DO MARANHÃO**  
**PREFEITURA MUNICIPAL DE AFONSO CUNHA**  
**Praça da Comunidade, 56 - Centro**  
**CNPJ: 06096655000191**

8.25. Providenciar junto ao CREA e/ou ao CAU-BR as Anotações e Registros de Responsabilidade Técnica referentes ao objeto do contrato e especialidades pertinentes, nos termos das normas pertinentes (Leis ns. 6.496/77 e 12.378/2010);

8.26. Obter junto ao Município, conforme o caso, as licenças necessárias e demais documentos e autorizações exigíveis, na forma da legislação aplicável;

8.27. Ceder os direitos patrimoniais relativos ao projeto ou serviço técnico especializado, para que a Administração possa utilizá-lo de acordo com o previsto neste Projeto Básico e seus anexos, conforme artigo 111 da Lei nº 8.666, de 1993;

8.28. Assegurar à CONTRATANTE:

8.28.1. O direito de propriedade intelectual dos produtos desenvolvidos, inclusive sobre as eventuais adequações e atualizações que vierem a ser realizadas, logo após o recebimento de cada parcela, de forma permanente, permitindo à Contratante distribuir, alterar e utilizar os mesmos sem limitações;

8.28.2. Os direitos autorais da solução, do projeto, de suas especificações técnicas, da documentação produzida e congêneres, e de todos os demais produtos gerados na execução do contrato, inclusive aqueles produzidos por terceiros subcontratados, ficando proibida a sua utilização sem que exista autorização expressa da Contratante, sob pena de multa, sem prejuízo das sanções civis e penais cabíveis.

8.29. Promover a organização técnica e administrativa das atividades, de modo a conduzi-las eficaz e eficientemente, de acordo com os documentos e especificações que integram ou fundamentam o Projeto Básico e este Contrato, no prazo determinado.

8.30. Conduzir os trabalhos com estrita observância às normas da legislação pertinente, cumprindo as determinações dos Poderes Públicos, mantendo sempre limpo o local dos serviços e nas melhores condições de segurança, higiene e disciplina.

8.31. Submeter previamente, por escrito, à Contratante, para análise e aprovação, quaisquer mudanças nos métodos executivos que fujam às especificações do memorial descritivo.

8.32. Elaborar o Diário de Obra, incluindo diariamente, pelo Engenheiro preposto responsável, as informações sobre o andamento do empreendimento, tais como, número de funcionários, de equipamentos, condições de trabalho, condições meteorológicas, serviços executados, registro de ocorrências e outros fatos relacionados, bem como os comunicados à Fiscalização e situação das atividades em relação ao cronograma previsto.

8.33. Refazer, às suas expensas, os trabalhos executados em desacordo com o estabelecido no instrumento contratual, no Projeto Básico e seus anexos, bem como substituir aqueles realizados com materiais





**ESTADO DO MARANHÃO**  
**PREFEITURA MUNICIPAL DE AFONSO CUNHA**  
**Praça da Comunidade, 56 - Centro**  
**CNPJ: 06096655000191**

defeituosos ou com vício de construção, pelo prazo de 05 (cinco) anos, contado da data de emissão do Termo de Recebimento Definitivo.

8.34. Observar as diretrizes, critérios e procedimentos para a gestão dos resíduos da construção civil estabelecidos na Resolução nº 307, de 05/07/2002, com as alterações da Resolução n. 448/2012, do Conselho Nacional de Meio Ambiente - CONAMA, conforme artigo 4º, §§ 2º e 3º, da Instrução Normativa SLTI/MPOG nº 1, de 19/01/2010, nos seguintes termos:

8.34.1. O gerenciamento dos resíduos originários da contratação deverá obedecer às diretrizes técnicas e procedimentos do Programa Municipal de Gerenciamento de Resíduos da Construção Civil, ou do Projeto de Gerenciamento de Resíduos da Construção Civil apresentado ao órgão competente, conforme o caso;

8.34.2. Nos termos dos artigos 3º e 10º da Resolução CONAMA nº 307, de 05/07/2002, a CONTRATADA deverá providenciar a destinação ambientalmente adequada dos resíduos da construção civil originários da contratação, obedecendo, no que couber, aos seguintes procedimentos:

8.34.2.1. Resíduos Classe A (reutilizáveis ou recicláveis como agregados): deverão ser reutilizados ou reciclados na forma de agregados, ou encaminhados a aterros de resíduos classe A de reservação de material para usos futuros;

8.34.2.2. Resíduos Classe B (recicláveis para outras destinações): deverão ser reutilizados, reciclados ou encaminhados a áreas de armazenamento temporário, sendo dispostos de modo a permitir a sua utilização ou reciclagem futura;

8.34.2.3. Resíduos Classe C (para os quais não foram desenvolvidas tecnologias ou aplicações economicamente viáveis que permitam a sua reciclagem/recuperação): deverão ser armazenados, transportados e destinados em conformidade com as normas técnicas específicas;

8.34.2.4. Resíduos Classe D (perigosos, contaminados ou prejudiciais à saúde): deverão ser armazenados, transportados, reutilizados e destinados em conformidade com as normas técnicas específicas.

8.34.3. Em nenhuma hipótese a Contratada poderá dispor os resíduos originários da contratação em aterros de resíduos sólidos urbanos, áreas de “bota fora”, encostas, corpos d’água, lotes vagos e áreas protegidas por Lei, bem como em áreas não licenciadas;

8.35. Observar as seguintes diretrizes de caráter ambiental:

8.35.1. Qualquer instalação, equipamento ou processo, situado em local fixo, que libere ou emita matéria para a atmosfera, por emissão pontual ou fugitiva, utilizado na execução contratual, deverá respeitar os limites máximos de emissão de poluentes admitidos na Resolução CONAMA nº 382, de 26/12/2006, e legislação correlata, de acordo com o poluente e o tipo de fonte;



**ESTADO DO MARANHÃO**  
**PREFEITURA MUNICIPAL DE AFONSO CUNHA**  
**Praça da Comunidade, 56 - Centro**  
**CNPJ: 06096655000191**

8.35.2. Na execução contratual, conforme o caso, a emissão de ruídos não poderá ultrapassar os níveis considerados aceitáveis pela Norma NBR-10.151 - Avaliação do Ruído em Áreas Habitadas visando o conforto da comunidade, da Associação Brasileira de Normas Técnicas - ABNT, ou aqueles estabelecidos na NBR-10.152 - Níveis de Ruído para conforto acústico, da Associação Brasileira de Normas Técnicas - ABNT, nos termos da Resolução CONAMA n° 01, de 08/03/90, e legislação correlata;

8.35.3. Nos termos do artigo 4° , § 3° , da Instrução Normativa SLTI/MPOG n° 1, de 19/01/2010, deverão ser utilizados, na execução contratual, agregados reciclados, sempre que existir a oferta de tais materiais, capacidade de suprimento e custo inferior em relação aos agregados naturais, inserindo-se na planilha de formação de preços os custos correspondentes;

8.36. Responder por qualquer acidente de trabalho na execução dos serviços, por uso indevido de patentes registradas em nome de terceiros, por danos resultantes de caso fortuito ou de força maior, por qualquer causa de destruição, danificação, defeitos ou incorreções dos serviços ou dos bens da Contratante, de seus funcionários ou de terceiros, ainda que ocorridos em via pública junto à obra.

8.37. Realizar, conforme o caso, por meio de laboratórios previamente aprovados pela fiscalização e sob suas custas, os testes, ensaios, exames e provas necessárias ao controle de qualidade dos materiais, serviços e equipamentos a serem aplicados nos trabalhos, conforme procedimento previsto no Projeto Básico e demais documentos anexos;

8.38. Providenciar, conforme o caso, as ligações definitivas das utilidades previstas no projeto (água, esgoto, gás, energia elétrica, telefone, etc.), bem como atuar junto aos órgãos federais, estaduais e municipais e concessionárias de serviços públicos para a obtenção de licenças e regularização dos serviços e atividades concluídas (ex.: Habite-se, Licença Ambiental de Operação, etc.);

8.39. Quando não for possível a verificação da regularidade no Sistema de Cadastro de Fornecedores – SICAF, a empresa contratada cujos empregados vinculados ao serviço sejam regidos pela CLT deverá entregar ao setor responsável pela fiscalização do contrato os seguintes documentos: 1) prova de regularidade relativa à Seguridade Social; 2) certidão conjunta relativa aos tributos federais e à Dívida Ativa da União; 3) certidões que comprovem a regularidade perante as Fazendas Estadual, Distrital e Municipal do domicílio ou sede do contratado, conforme exigido no instrumento convocatório; 4) Certidão de Regularidade do FGTS – CRF; e 5) Certidão Negativa de Débitos Trabalhistas – CNDT;

8.40. Serão de exclusiva responsabilidade da contratada eventuais erros/equívocos no dimensionamento da proposta.

8.41. Em se tratando de atividades que envolvam serviços de natureza intelectual, após a assinatura do contrato, a contratada deverá participar de reunião inicial, devidamente registrada em Ata, para dar início à execução do serviço, com o esclarecimento das obrigações contratuais, em que estejam presentes os



**ESTADO DO MARANHÃO**  
**PREFEITURA MUNICIPAL DE AFONSO CUNHA**  
**Praça da Comunidade, 56 - Centro**  
**CNPJ: 06096655000191**

técnicos responsáveis pela elaboração do Projeto Básico, o gestor do contrato, o fiscal técnico do contrato, o fiscal administrativo do contrato, os técnicos da área requisitante, o preposto da empresa e os gerentes das áreas que executarão os serviços contratados.

8.42. Deve manter as condições de Habilitação, em especial o art. 55 da Lei 8.666/93.

## **9. CLÁUSULA NONA – DA SUBCONTRATAÇÃO**

9.1. É permitida a subcontratação parcial do objeto, até o limite de 30 % (trinta por cento) do valor total do contrato.

9.2. A subcontratação depende de autorização prévia da Contratante, a quem incumbe avaliar se a subcontratada cumpre os requisitos de qualificação técnica necessários para a execução do objeto, bem como verificar os demais requisitos de habilitação eventualmente aplicáveis, dentre eles a regularidade fiscal e trabalhista.

9.3. Em qualquer hipótese de subcontratação, permanece a responsabilidade integral da Contratada pela perfeita execução contratual, cabendo-lhe realizar a supervisão e coordenação das atividades da subcontratada, bem como responder perante a Contratante pelo rigoroso cumprimento das obrigações contratuais correspondentes ao objeto da subcontratação.

## **10. CLÁUSULA DÉCIMA – DAS SANÇÕES ADMINISTRATIVAS**

10.1. Comete infração administrativa nos termos da Lei nº 8.666, de 1993 a Contratada que deixar de executar total ou parcialmente qualquer das obrigações assumidas em decorrência da contratação; ensejar o retardamento da execução do objeto; fraudar na execução do contrato; comportar-se de modo inidôneo; cometer fraude fiscal; ou não mantiver a proposta;

10.2. A Contratada que cometer qualquer das infrações acima discriminadas ficará sujeita, sem prejuízo da responsabilidade civil e criminal, às seguintes sanções:

10.2.1. Advertência por faltas leves, assim entendidas aquelas que não acarretem prejuízos significativos para a Contratante;

10.2.2. Multa moratória de até 0,3% (zero vírgula três por cento) por dia de atraso injustificado sobre o valor da parcela inadimplida, até o limite de 30 (trinta) dias;

10.2.2.1. Em se tratando de inobservância do prazo fixado para apresentação da garantia (seja para reforço ou por ocasião de prorrogação), aplicar-se-á multa de 0,07% (sete centésimos por cento) do valor do contrato por dia de atraso, observado o máximo de 2% (dois por cento), de modo que o atraso superior a 25 (vinte e cinco) dias autorizará a Administração contratante a promover a rescisão do contrato;

10.2.2.2. As penalidades de multa decorrentes de fatos diversos serão consideradas independentes entre si.



**ESTADO DO MARANHÃO**  
**PREFEITURA MUNICIPAL DE AFONSO CUNHA**  
Praça da Comunidade, 56 - Centro  
CNPJ: 06096655000191

10.2.3. Multa compensatória de até 10 % (dez por cento) sobre o valor total do contrato, no caso de inexecução total do objeto;

10.2.3.1. Em caso de inexecução parcial, a multa compensatória, no mesmo percentual do subitem acima, será aplicada de forma proporcional à obrigação inadimplida;

10.2.4. Suspensão de licitar e impedimento de contratar com o órgão, entidade ou unidade administrativa pela qual a Administração Pública opera e atua concretamente, pelo prazo de até dois anos;

10.2.5. Declaração de inidoneidade para licitar ou contratar com a Administração Pública, enquanto perdurarem os motivos determinantes da punição ou até que seja promovida a reabilitação perante a própria autoridade que aplicou a penalidade, que será concedida sempre que a Contratada ressarcir a Contratante pelos prejuízos causados e após decorrido o prazo da penalidade de suspensão do subitem anterior;

10.3. A aplicação de multa não impede que a Administração rescinda unilateralmente o Contrato e aplique as outras sanções cabíveis.

10.4. A recusa injustificada da Adjudicatária em assinar o Contrato, após devidamente convocada, dentro do prazo estabelecido pela Administração, equivale à inexecução total do contrato, sujeitando-a às penalidades acima estabelecidas.

10.5. A aplicação de qualquer penalidade não exclui a aplicação da multa.

10.6. Também fica sujeita às penalidades do art. 87, III e IV da Lei nº 8.666, de 1993, a Contratada que:

10.6.1. Tenha sofrido condenação definitiva por praticar, por meio dolosos, fraude fiscal no recolhimento de quaisquer tributos;

10.6.2. Tenha praticado atos ilícitos visando a frustrar os objetivos da licitação;

10.6.3. Demonstre não possuir idoneidade para contratar com a Administração em virtude de atos ilícitos praticados.

10.7. A aplicação de qualquer das penalidades previstas realizar-se-á em processo administrativo que assegurará o contraditório e a ampla defesa observando-se o procedimento previsto na Lei nº 8.666, de 1993, e subsidiariamente na Lei nº 9.784, de 1999.

10.8. A autoridade competente, na aplicação das sanções, levará em consideração a gravidade da conduta do infrator, o caráter educativo da pena, bem como o dano causado à Administração, observado o princípio da proporcionalidade.



**ESTADO DO MARANHÃO**  
**PREFEITURA MUNICIPAL DE AFONSO CUNHA**  
Praça da Comunidade, 56 - Centro  
CNPJ: 06096655000191

10.9. As multas devidas e/ou prejuízos causados à Contratante serão deduzidos dos valores a serem pagos, ou recolhidos em favor da União, ou deduzidos da garantia, ou ainda, quando for o caso, serão inscritos na Dívida Ativa da União e cobrados judicialmente.

10.9.1. Caso a Contratante determine, a multa deverá ser recolhida no prazo máximo de 30 (trinta) dias, a contar da data do recebimento da comunicação enviada pela autoridade competente.

10.10. As penalidades serão obrigatoriamente registradas no SICAF.

10.11. As sanções aqui previstas são independentes entre si, podendo ser aplicadas isoladas ou, no caso das multas, cumulativamente, sem prejuízo de outras medidas cabíveis.

**11. CLÁUSULA DÉCIMA PRIMEIRA – DO REGIME DE EXECUÇÃO E DAS ALTERAÇÕES:**

11.1. Eventuais alterações contratuais reger-se-ão pela disciplina do art. 65 da Lei nº 8.666, de 1993.

11.2. *O contrato será realizado por execução indireta, sob o regime de empreitada por preço unitário.*

11.3. *O serviço adicionado ao contrato ou que sofra alteração em seu quantitativo ou preço deverá apresentar preço unitário inferior ao preço de referência da Administração Pública divulgado por ocasião da licitação, mantida a proporcionalidade entre o preço global contratado e o preço de referência, ressalvada a exceção prevista no subitem anterior e respeitados os limites do previstos no § 1º do art. 65 da Lei nº 8.666, de 1993.*

**12. CLÁUSULA DÉCIMA SEGUNDA – DA ALTERAÇÃO SUBJETIVA DO CONTRATO:**

12.1. É admissível a fusão, cisão ou incorporação da contratada com/em outra pessoa jurídica, desde que sejam observados pela nova pessoa jurídica todos os requisitos de habilitação exigidos na licitação original; sejam mantidas as demais cláusulas e condições do contrato; não haja prejuízo à execução do objeto pactuado e haja a anuência expressa da Administração à continuidade do contrato.

**13. CLÁUSULA DÉCIMA TERCEIRA – DAS VEDAÇÕES:**

13.1. É vedado à CONTRATADA:

13.1.1. Caucionar ou utilizar este Termo de Contrato para qualquer operação financeira;

13.1.2. Interromper a execução dos serviços/atividades sob alegação de inadimplemento por parte da CONTRATANTE, salvo nos casos previstos em lei.



**ESTADO DO MARANHÃO**  
**PREFEITURA MUNICIPAL DE AFONSO CUNHA**  
Praça da Comunidade, 56 - Centro  
CNPJ: 06096655000191

**14. CLÁUSULA DÉCIMA QUARTA – DO RECEBIMENTO DO OBJETO:**

14.1. Quando as obras e/ou serviços contratados forem concluídos, caberá à Contratada apresentar comunicação escrita informando o fato à fiscalização da Contratante, a qual competirá, no prazo de até 15 (quinze) dias, a verificação dos serviços executados, para fins de recebimento provisório.

14.1.1. O recebimento provisório também ficará sujeito, quando cabível, à conclusão de todos os testes de campo e à entrega dos Manuais e Instruções exigíveis.

14.2. A Contratante realizará inspeção minuciosa de todos os serviços e obras executadas, por meio de profissionais técnicos competentes, acompanhados dos profissionais encarregados pela obra, com a finalidade de verificar a adequação dos serviços e constatar e relacionar os arremates, retoques e revisões finais que se fizerem necessários.

14.2.1. Após tal inspeção, será lavrado Termo de Recebimento Provisório, em 02 (duas) vias de igual teor e forma, ambas assinadas pela fiscalização, relatando as eventuais pendências verificadas.

14.2.2. A Contratada fica obrigada a reparar, corrigir, remover, reconstruir ou substituir, às suas expensas, no todo ou em parte, o objeto em que se verificarem vícios, defeitos ou incorreções resultantes da execução ou materiais empregados, cabendo à fiscalização não atestar a última e/ou única medição de serviços até que sejam sanadas todas as eventuais pendências que possam vir a ser apontadas no Termo de Recebimento Provisório.

14.3. O Termo de Recebimento Definitivo das obras e/ou serviços contratados será lavrado em até 15 (quinze) dias após a lavratura do Termo de Recebimento Provisório, por servidor ou comissão designada pela autoridade competente, desde que tenham sido devidamente atendidas todas as exigências da fiscalização quanto às pendências observadas e somente após solucionadas todas as reclamações porventura feitas quanto à falta de pagamento a operários ou fornecedores de materiais e prestadores de serviços empregados na execução do contrato.

14.3.1. Na hipótese de a verificação a que se refere o parágrafo anterior não ser procedida tempestivamente, reputar-se-á como realizada, consumando-se o recebimento definitivo no dia do esgotamento do prazo, desde que o fato seja comunicado à Contratante nos 15 (quinze) dias anteriores à exaustão do prazo.

14.3.2. O recebimento definitivo do objeto licitado não exime a Contratada, em qualquer época, das garantias concedidas e das responsabilidades assumidas em contrato e por força das disposições legais em vigor (Lei nº 10.406, de 2002).



**ESTADO DO MARANHÃO**  
**PREFEITURA MUNICIPAL DE AFONSO CUNHA**  
Praça da Comunidade, 56 - Centro  
CNPJ: 06096655000191

**15. CLÁUSULA DÉCIMA QUINTA – RESCISÃO:**

15.1. O presente Termo de Contrato poderá ser rescindido nas hipóteses previstas no art. 78 da Lei nº 8.666, de 1993, com as consequências indicadas no art. 80 da mesma Lei, sem prejuízo da aplicação das sanções previstas no Projeto Básico, anexo do Edital.

15.2. Os casos de rescisão contratual serão formalmente motivados, assegurando-se à CONTRATADA o direito à prévia e ampla defesa.

15.3. A CONTRATADA reconhece os direitos da CONTRATANTE em caso de rescisão administrativa prevista no art. 77 da Lei nº 8.666, de 1993.

15.4. O termo de rescisão, sempre que possível, deverá indicar:

15.4.1. Balanço dos eventos contratuais já cumpridos ou parcialmente cumpridos em relação ao cronograma físico-financeiro, atualizado;

15.4.2. Relação dos pagamentos já efetuados e ainda devidos;

15.4.3. Indenizações e multas.

**16. CLÁUSULA DÉCIMA SEXTA – PUBLICAÇÃO**

16.1. Incumbirá à Contratante providenciar a publicação deste instrumento, por extrato, no Diário Oficial do Município, no prazo previsto na Lei nº 8.666, de 1993.

**17. CLÁUSULA DÉCIMA SÉTIMA – FORO**

17.1. O Foro para solucionar os litígios que decorrerem da execução deste Termo de Contrato será o da Comarca de Coelho Neto - MA.

Para firmeza e validade do pactuado, o presente Termo de Contrato foi lavrado em 02 (duas) vias de igual teor, que, depois de lido e achado em ordem, vai assinado pelos contraentes.

AFONSO CUNHA \_\_\_ de \_\_\_\_\_ de 2023

\_\_\_\_\_  
Responsável legal da CONTRATANTE

\_\_\_\_\_  
Responsável legal da CONTRATADA





ESTADO DO MARANHÃO  
PREFEITURA MUNICIPAL DE AFONSO CUNHA  
Praça da Comunidade, 56 - Centro  
CNPJ: 06096655000191

TOMADA DE PREÇO N° 009/2023 – CPL/PMAC

ANEXO VI  
“MODELO DE DECLARAÇÃO DE VISITA AO LOCAL DA OBRA”

Atestamos para fins de participação na TOMADA DE PREÇO n.º 009/2023 – CPL/PMAC, que o (Profissional) \_\_\_\_\_, CREA/\_\_\_ n.º \_\_\_\_\_ responsável técnico da Empresa \_\_\_\_\_, esteve visitando o local onde será realizado os serviços de engenharia \_\_\_\_\_ em conformidade com o projeto básico padrão – ANEXO I – que integra este Ato Convocatório deste Edital, objeto da presente licitação, tomando conhecimento das condições locais.

Local, data e assinaturas.

(Nome do **Representante Técnico da PMAC** competente pela visita com a devida identificação e qualificação).



**ESTADO DO MARANHÃO**  
**PREFEITURA MUNICIPAL DE AFONSO CUNHA**  
Praça da Comunidade, 56 - Centro  
CNPJ: 06096655000191

TOMADA DE PREÇO nº 009/2023 – CPL/PMAC

**ANEXO VII**  
**“MODELO DE PROPOSTA COMERCIAL”**

Prezados Senhores,

Submetemos à apreciação de V. Sa. proposta nos termos descritos abaixo, assumindo inteira responsabilidade pelo seu teor e as demais obrigações estabelecidas no edital e seus anexos.

**PROPONENTE:**

RAZÃO SOCIAL:

SEDE:

CNPJ:

TELEFONE/FAX:

ENDEREÇO ELETRÔNICO

**1. PROPOSTA DE PREÇOS:**

DESCRIÇÃO DO OBJETO	UNID.	QUANT.	VALOR UNITÁRIO	VALOR TOTAL

**2. PRAZO DE VALIDADE DA PROPOSTA:**

**3. PRAZO PARA EXECUÇÃO DO CONTRATO:**

**4. CONDIÇÕES DE PAGAMENTO:**

**5. DADOS BANCÁRIOS DA EMPRESA:**

**6. INFORMAÇÕES DO REPRESENTANTE QUE ASSINARÁ O CONTRATO (Nome, RG, CPF, Endereço)**

AFONSO CUNHA (MA), \_\_\_ de \_\_\_\_\_ de \_\_\_\_\_

\_\_\_\_\_  
Assinatura do representante legal da empresa



ESTADO DO MARANHÃO  
PREFEITURA MUNICIPAL DE AFONSO CUNHA  
Praça da Comunidade, 56 - Centro  
CNPJ: 06096655000191

TOMADA DE PREÇOS Nº 009/2023 – CPL/PMAC

“ANEXO VIII”

DECLARAÇÃO

Ref.: TOMADA DE PREÇO 009/2023 – CPL/PMAC

A empresa ....., inscrita no CNPJ nº ....., por intermédio de seu representante legal o (a) Sr(a)....., portador (a) da CI nº..... e do CPF nº ....., DECLARA, sob as sanções administrativas cabíveis e sob as penas da lei, em especial o art. 299 do Código Penal Brasileiro, que:

- 1) **Quanto a empregar agentes incapazes ou relativamente incapazes;** consoante o disposto no Inciso V do Art. 27 da Lei nº 8.666, de 21 de junho de 1983, acrescido pela Lei nº 9.854, de 27 de outubro de 1999, que não possui em seu quadro de pessoal empregado(s) com menos de 18(dezoito) anos em trabalho noturno, perigoso ou insalubre, e em qualquer trabalho menores de 16 (dezesesseis) anos, salvo na condição de aprendiz a partir de 14 (quatorze).
- 2) **Quanto a condição ME/EPP/COOP,** esta empresa está excluída das vedações constantes na Lei Complementar nº. 147/2014 e; na presente data, é considerada:  
 MICROEMPRESA, conforme Lei Complementar nº 147/2014;  
 EMPRESA DE PEQUENO PORTE, conforme Lei Complementar nº 147/2014.  
 COOPERATIVA, conforme artigo 34 da Lei Federal nº. 11.488/2007.  
 Não é ME/EPP/COOP.
- 3) **Quanto ao pleno conhecimento e atendimento às exigências de habilitação;** que esta empresa atende a todos os requisitos de habilitação, bem como apresenta sua proposta com indicação do objeto e do preço oferecido os quais atendem plenamente ao Edital.
- 4) **Quanto a inexistência de fato impeditivo de licitar;** nos termos do artigo 32, § 2.º, da Lei Federal nº. 8.666/93, que até a presente data nenhum fato ocorreu que a inabilite a participar do TOMADA DE PREÇO em epígrafe, e que contra ela não existe nenhum pedido de falência ou concordata. Declara, outrossim, conhecer na íntegra o Edital e que se submete a todos os seus termos.
- 5) **Quanto a elaboração independente de proposta:**
  - a) A proposta anexa foi elaborada de maneira independente (pelo licitante), e que o conteúdo da proposta anexa não foi, no todo ou em parte, direta ou indiretamente, informado a, discutido com ou recebido de qualquer outro participante potencial ou de fato da (identificação da licitação), por qualquer meio ou por qualquer pessoa;



**ESTADO DO MARANHÃO**  
**PREFEITURA MUNICIPAL DE AFONSO CUNHA**  
Praça da Comunidade, 56 - Centro  
CNPJ: 06096655000191

- b) A intenção de apresentar a proposta anexa não foi informada a, discutido com ou recebido de qualquer outro participante potencial ou de fato da (identificação da licitação), por qualquer meio ou por qualquer pessoa;
- c) Que não tentou, por qualquer meio ou por qualquer pessoa, influir na decisão de qualquer outro participante potencial ou de fato da (identificação da licitação) quanto a participar ou não da referida licitação;
- d) Que o conteúdo da proposta anexa não será, no todo ou em parte, direta ou indiretamente, comunicado a ou discutido com qualquer outro participante potencial ou de fato da (identificação da licitação) antes da adjudicação do objeto da referida licitação;
- e) Que o conteúdo da proposta anexa não foi, no todo ou em parte, direta ou indiretamente, informado a, discutido com ou recebido de qualquer integrante de (órgão licitante) antes da abertura oficial das propostas;
- f) Que está plenamente ciente do teor e da extensão desta declaração e que detém plenos poderes e informações para firmá-la.

Local e data

Nome e assinatura do representante legal

*[Observação: em caso afirmativo, assinalar a ressalva acima - Esta declaração deverá ser emitida em papel que identifique o órgão (ou empresa) emissor]*



ESTADO DO MARANHÃO  
PREFEITURA MUNICIPAL DE AFONSO CUNHA  
Praça da Comunidade, 56 - Centro  
CNPJ: 06096655000191

TOMADA DE PREÇO Nº 009/2023 – CPL/PMAC

“ANEXO IX”

MODELO DE CARTA CREDENCIAL

À  
PREFEITURA MUNICIPAL DE AFONSO CUNHA- PMAC/MA  
PRAÇA DA COMUNIDADE, Nº 56, CENTRO - AFONSO CUNHA  
ATT: COMISSÃO PERMANENTE DE LICITAÇÃO – CPL/PMAC  
REF: TOMADA DE PREÇO Nº 009/2023 - CPL/PMAC.

Prezados Senhores,

A empresa (razão social do licitante) com endereço na \_\_\_\_\_, inscrita no CNPJ/MF sob o Nº \_\_\_\_vem pelo seu representante legal infra-assinado, credenciar o (a) Sr.(a) \_\_\_\_\_portador(a) do RG nº \_\_\_\_\_e do CPF nº \_\_\_\_\_para participar da **TOMADA DE PREÇO Nº 009/2023 - CPL/PMAC** cujo objeto trata de **serviços de engenharia necessários para \_\_\_\_\_ em conformidade com o projeto básico padrão – ANEXO I – que integra este Ato Convocatório deste Edital**, outorgando-lhe poderes para pronunciar-se em nome de empresa \_\_\_\_\_em qualquer fase da Licitação, bem como requerer, concordar, interpor e desistir de Recursos, enfim, praticar todos os atos inerentes ao certame licitatório.

Local, data e assinatura.

(Nome da empresa e do seu representante legal, com a devida identificação)



---

**CADERNO DE DISCRIMINAÇÕES TÉCNICAS DO COMPLEMENTO DE CALÇADAS E  
CONTRUÇÃO DE PRAÇA NO BALNEÁRIO DE S. GONÇALO NO MUNICÍPIO DE  
AFONSO CUNHA - MA**

FRANKNILVA VIEIRA MATOS  
SILVA:66080185253

Assinado de forma digital por  
FRANKNILVA VIEIRA MATOS  
SILVA:66080185253

---



## ÍNDICE

**MEMORIAL DESCRITIVO**

**ESPECIFICAÇÃO TÉCNICA**

**COMPOSIÇÃO DE BDI**

**ENCARGOS SOCIAIS**

**MEMÓRIA DE CÁLCULO**

**PLANILHA ORÇAMENTÁRIA**

**CURVA ABC**

**COMPOSIÇÃO DE CUSTOS UNITÁRIOS**

**CRONOGRAMA FÍSICO-FINANCEIRO**

**ART**

**PLANTAS**

**CD**





---

## MEMORIAL DESCRITIVO

---

FRANKNILVA VIEIRA MATOS  
SILVA:66080185253

Assinado de forma digital por FRANKNILVA VIEIRA MATOS  
SILVA:66080185253



## INFORMAÇÕES BÁSICAS DO EMPREENDIMENTO

- **Proponente:** PREFEITURA MUNICIPAL DE AFONSO CUNHA- MA
- **Obra:** COMPLEMENTO DE CALÇADAS E CONTRUÇÃO DE PRAÇA NO BALNEÁRIO DE S. GONÇALO NO MUNICÍPIO DE AFONSO CUNHA - MA
- **Características:** Obra pública
- **Endereço:** no município de AFONSO CUNHA- MA.
- **Tempo provável para execução da obra:**  
O prazo de execução das obras civis será de aproximadamente 120 dias.

## CONSIDERAÇÕES INICIAIS

Todos os materiais a serem empregados na obra deverão ser comprovadamente de boa qualidade e satisfazer rigorosamente as especificações a seguir. Todos os serviços serão executados em completa obediência aos princípios de boa técnica, devendo ainda satisfazer rigorosamente às Normas Brasileiras.

Durante a obra será feita periódica remoção de todo entulho e detritos que venham a se acumular no local.

Competirá à empreiteira fornecer todo o ferramental, instalações provisórias, maquinaria e aparelhamento adequado a mais perfeita execução dos serviços contratados.

Qualquer dúvida na especificação, caso algum material tenha saído de linha durante a obra, ou ainda caso faça opção pelo uso de algum material equivalente, consultar a Fiscalização de Obras que, se necessário, buscará junto aos departamentos e divisões na Rede Física o apoio para essa definição e para maiores esclarecimentos a fim de que a obra mantenha o mesmo padrão de qualidade, em todos os níveis da edificação.

Este Memorial Descritivo tem a função de propiciar a perfeita compreensão do projeto e de orientar o construtor objetivando a boa execução da obra.

Os serviços deverão ser feitos rigorosamente de acordo com o projeto de execução. Toda e qualquer alteração que por necessidade deva ser introduzida no projeto ou nas especificações.

Poderá a fiscalização paralisar os serviços ou mesmo mandar refazê-los, quando os mesmos não se apresentarem de acordo com as especificações, detalhes ou normas de boa técnica.

Deve também manter serviço ininterrupto de vigilância da obra até sua entrega definitiva, responsabilizando-se por quaisquer danos decorrentes da execução da mesma. É de sua responsabilidade manter atualizados, no canteiro de obras, Alvará, Certidões e Licenças,

evitando interrupções por embargo, assim como ter um jogo completo, aprovado e atualizado dos projetos, especificações.

## FINALIDADE DA CONSTRUÇÃO

Esta obra com certeza beneficiará a toda a população do município. Nossa proposta para a intervenção na área se dá pela necessidade da criação de um ambiente agradável destinado ao



lazer das pessoas, melhoramento da infraestrutura e principalmente da mobilidade urbana e valorização da comunidade local.

## OBJETIVO

- Contribuir para a manutenção do bem-estar da população;



---

## Especificação Técnica

---



## SERVIÇOS INICIAS

### Placa de obra em chapa de aço galvanizado

Será confeccionada a placa da Obra. O material a ser utilizado na confecção será:

Placa: (2,00x3,00)m = 6,00m<sup>2</sup>

Placa em folha de zinco de 2,50mm

Apoio: peça em madeira 3"x6" de lei do tipo jatobá com 3,00m de altura.

Contraventamento: sarrafo de madeira de 1"x4" com comprimento de 3,20m.

Todas as peças serão fixadas com pregos 2 ½ x 1 ½ x 13.

A placa deverá ser instalada em local de fácil visibilidade.

## ADMINISTRAÇÃO E MOBILIZAÇÃO

### Administração

Despesas Gerais e de Administração local da obra

Correrão igualmente por conta da Construtora, outras despesas que incidem indiretamente sobre o custo das obras, como:

Manutenção das instalações provisórias acima citadas.

Administração local de obra (engenheiro, auxiliares, mestres e encarregados, apontadores e almoxarifes).

Vigias, serventes para arrumação e limpeza da obra, guincheiro, etc.

Transportes internos e externos.

Seguro contra fogo (obra) e seguro de responsabilidade civil (construtor), extintores, capacetes de segurança, luvas, etc.

Diversos: medicamentos de urgência, materiais de consumo, ruptura de corpos de prova, etc.

Caberá a Construtora o estudo do custo-benefício quanto ao aproveitamento de água de mina, de chuva, de reciclagem e aproveitamento do entulho e outros redutores de custos e desperdícios.

### Mobilização e Desmobilização

Quanto à mobilização, a Contratada deverá iniciar imediatamente após a liberação da Ordem de Serviço, e em obediência ao cronograma. A mobilização compreenderá o transporte de máquinas e equipamentos, pessoal e instalações provisórias necessárias para a perfeita execução das obras.

A desmobilização compreenderá a completa limpeza dos locais da obra, retirada dos materiais e dos equipamentos da obra e o deslocamento dos empregados da Contratada.

## MOVIMENTO DE TERRA

### Escavação manual de valas



A escavação será precedida da execução dos serviços de desmatamento, destocamento e limpeza da área do empréstimo.

As operações serão executadas utilizando-se equipamentos adequados complementados com o emprego de serviço manual. A escolha do equipamento se fará em função da necessidade exigida na execução da obra.

#### **Reaterro compactado**

Os materiais selecionados para aterros deverão ser de 1ª categoria. Deverão ser isentos de matérias orgânicas, micácea e datomácea. Turfas e argilas orgânicas não podem ser empregadas. O aterro deverá ser constituído de solos selecionados dentre os melhores disponíveis, não se permitindo solos de baixa capacidade de suporte e expansão maior que 2 % (dois por cento).

As operações de aterro compreendem lançamento, espalhamento, umedecimento ou aeração e compactação dos materiais selecionados, estando o solo na umidade em torno de ótima.

Os trabalhos de execução do aterro durante dias chuvosos, deverão ser interrompidos quando a Contratada não conseguir atingir os quesitos mínimos de compactação, ou por determinação da Fiscalização.

#### **Escavação manual para bloco ou sapata**

As escavações de valas para as fundações serão convenientemente isoladas, escoradas, adotando-se todas as providências e cautelas aconselháveis para a segurança. O construtor executará apenas o movimento de terra estritamente necessário e indispensável para a execução dos serviços de fundação. Se forem encontrados materiais estranhos às constituições normais do terreno, deverão ser removidos sem ônus adicional ao preço das escavações, salvo em casos excepcionais a critério da Fiscalização.

### **INFRAESTRUTURA E SUPERESRUTURA**

#### **Impermeabilização viga baldrame**

Para execução de impermeabilização em fundações, dois tipos de sistemas são mais utilizados: as argamassas poliméricas, e as emulsões asfálticas, aplicadas a frio ou a quente, emulsões acrílicas, emulsões asfálticas, soluções asfálticas, cristalizantes e etc.

Após a preparação da superfície se inicia a aplicação propriamente dita. Cada sistema apresenta formas específicas de aplicação, basicamente podemos dividir em pré-moldados e moldados in loco. Os sistemas moldados in loco são aplicados na forma de pintura, nesta etapa deve-se levar ao pé da letra a recomendação do fabricante.

A impermeabilização deve envolver as vigas baldrames de forma não permitir a ascensão da umidade, com uma camada de 1,5 cm de argamassa de cimento de areia traço 1:3, com aditivo impermeabilizante. Poderá ser empregado outro sistema similar com a mesma finalidade e previamente justificado.

#### **Concreto armado Fck 25 MPa, formas armações e desmontagem**

#### **NORMAS**

A execução das fundações deverá satisfazer às normas da ABNT atinentes ao assunto, especialmente à NB-51 / ABNT e ao Código de Fundações e Escavações;



Ocorrerá por conta da CONTRATADA a execução de todos os escoramentos julgados necessários.

## **MATERIAIS**

### **- Aço:**

Conforme NBR-6118/2003 - ABNT, item 8.3:

As barras de aço não apresentarão excesso de ferrugem, manchas de óleo, argamassa aderente ou qualquer outra substância que impeça uma perfeita aderência ao concreto. Caso apresentem algum dos “danos” citados, deverá ser feita limpeza adequada e a sua deverá ser avaliada e liberada pela FISCALIZAÇÃO.

Antes e durante o lançamento do concreto as plataformas de serviço estarão dispostas de modo a não provocar deslocamentos das armaduras. Deverá fazer uso de espaçadores de armadura para manter os cobrimentos necessários pedidos em projeto.

A armadura não deverá ficar em contato direto com a fôrma, observando-se, para isto, o cobrimento previsto pela NBR-6118/2003, indicado na tabela 7.2 da Norma.

Serão adotadas providências no sentido de evitar a oxidação excessiva das barras de espera. Antes do reinício da concretagem deverão estar limpas e isentas de quaisquer impurezas. A FISCALIZAÇÃO deverá avaliar as esperas antes de sua reutilização.

·O aço comum destinado a armar concreto, vulgarmente denominado ferro, obedecerá ao disposto na EB-3/85 (NBR-7480).

As barras de aço torcidas a frio para concreto armado obedecerão também à EB-3 / ABNT.

O aço será do tipo CA50 e CA60.

### **- Aglomerantes:**

De cimento; Comum.

- De alta resistência inicial.

Serão de fabricação recente, só podendo ser aceito na obra com a embalagem e a rotulagem de fábrica intacta. O cimento Portland comum para concretos, pastas e argamassas, satisfará rigorosamente à EB-1, MB-1 e MB-516 / ABNT e ao TB-76 / ABNT.

- Agregados (Areia e Brita)

#### **a) Areia**

Será quartzosa, isenta de substâncias nocivas em proporções prejudiciais, tais como: torrões de argila, gravetos, grânulos tenros e friáveis, impurezas orgânicas, cloreto de sódio, outros sais deliqüescentes, etc.

A areia para concreto satisfará à EB-4 / ABNT e às necessidades da dosagem para cada caso.

#### **b) Brita**

A pedra britada para confecção de concreto deverá satisfazer à EB-4 / ABNT – Agregados para Concreto - e às necessidades das dosagens adotadas para cada caso. Deverá ser evitado o uso de seixo rolado na execução do concreto.

### **- Arame**



a) De Aço Galvanizado

Será o fio de aço estirado, brando e galvanizado a zinco, de bitola adequada a cada caso.

b) De Aço Recozido

O arame para armaduras de concreto armado será fio de aço recozido preto n.º 16 ou 18 SWG.

**- Concreto**

Disposições Gerais

a) O concreto será o produto final resistente e artificialmente obtido pela mistura racional dos seus componentes. Todo concreto estrutural será, de preferência, usinado. Neste caso, a dosagem ficará sob responsabilidade da concreteira.

b) No caso do concreto ser preparado na concreteira, deverá ser observado:

A concreteira apresentará, obrigatoriamente, guias e Notas Fiscais dos materiais fornecidos e dos serviços executados explicitando, além da quantidade de concreto, a hora do seu carregamento, a tensão (mínima 20 Mpa) e sua consistência, esta expressa pelo abatimento do Tronco de Cone;

Não será permitido qualquer tipo de concreto ou argamassa preparado manualmente;

A concreteira deverá apresentar laudo com as resistências características do concreto e suas respectivas idades (usualmente 7,14 e 21 dias). Para isso será necessária a retirada de corpos de prova para estudo em laboratório especializado.

c) A compactação será obtida pôr vibração esmerada.

d) A agulha do vibrador será introduzida rapidamente e retirada com lentidão, sendo de três para um até cinco para um, a relação entre as duas velocidades.

e) O período mínimo de vibração é de 20 min/m<sup>3</sup> de concreto.

f) As fôrmas serão mantidas úmidas desde o início do lançamento até o endurecimento do concreto e protegidas da ação dos raios solares com sacos, lonas, ou filme opaco de polietileno.

g) Na hipótese de fluir aguada de cimento pôr abertura de junta de fôrma e que essa aguada venha a depositar-se sobre superfícies já concretadas, a remoção será imediata, o que se processará pôr lançamento com mangueira de água sob pressão. O endurecimento da aguada de cimento sobre o concreto aparente acarretará diferenças de tonalidades.

**- Dosagem**

a) O estabelecimento do traço do concreto será função da dosagem experimental, conforme preconizado na NBR-6118/2003ABNT.

b) Caso não haja conhecimento do desvio padrão  $S_n$ , a CONTRATADA indicará, para efeito da dosagem inicial, o modo como pretende conduzir a construção de acordo com o qual será fixada a resistência média à compressão FCK, seguindo um dos três critérios estabelecidos no item 8.3.1.2 da NBR-6118/2003ABNT

**Cinta em concreto armado**

**Bloco de concreto armado**

**Pilar de concreto armado**





### **Viga em concreto armado**

### **Pergolado de madeira**

Estrutura do pergolado:

Instalação de pilares, empregando pilares de concreto fixados e apoiados em blocos (50x50x50cm), sobre estacas em concreto armado, com diâmetro de 30 cm; Instalação de vigas, empregando eucalipto tratado com diâmetro de 20 a 25 cm. As extremidades das vigas deverão ter transpasses em relação aos pilares conforme detalhamentos em projeto.

A fixação peças de eucalipto tipo macho-fêmea deverão ter a espessura média de 2,5 cm; serão fixadas com parafusos de rosca soberba; Obs: As “cabeças” dos parafusos deverão ficar escondidos na madeira, e prever acabamento, empregando pó de madeira e cola;

Pintura: Aplicação de verniz fosco em toda a estrutura do pergolado, em duas demãos, após preparo com fundo especial para madeira;

## **ALVENARIA E PAINÉIS**

### **Alvenaria de Vedação**

#### DESCRIÇÃO

Assentamento de alvenaria em bloco cerâmico furado de 9x19x39cm com espessura de 10cm no osso assentado em argamassa traço 1:4 (cimento e areia).

#### RECOMENDAÇÕES

Deverá ser executada de acordo com as dimensões, recomendações e condições especificadas no projeto executivo. A alvenaria deverá absorver os esforços, solicitantes, dispensando os suportes estruturais convencionais, contendo armaduras envolvidas para absorver os esforços além das armaduras com finalidade construtiva ou de amarração. A espessura indicada neste item refere-se à alvenaria sem revestimento. A argamassa de assentamento deverá apresentar resistência e trabalhabilidade adequadas aos serviços.

Uso de mão-de-obra habilitada.

Uso obrigatório de Equipamento de Proteção Individual (EPI).

#### PROCEDIMENTOS PARA EXECUÇÃO

Executar a marcação da modulação da alvenaria, assentando-se os blocos dos cantos, em seguida, fazer a marcação da primeira fiada com blocos assentados sobre uma camada de argamassa previamente estendida, alinhados pelo seu comprimento.

Atenção à construção dos cantos, que deve ser efetuada verificando-se o nivelamento, perpendicularidade, prumo e espessura das juntas, porque eles servirão como gabarito para a construção em si.

Esticar uma linha que servirá como guia, garantindo o prumo e horizontalidade da fiada.

Verificar o prumo de cada bloco assentado.

As juntas entre os blocos devem estar completamente cheias, com espessura de 10 mm.



As juntas verticais não devem coincidir entre fiadas contínuas, de modo a garantir a amarração dos blocos.

#### UNIDADE DE MEDIÇÃO

Para fins de recebimento, a unidade é o metro quadrado.

Para assentamento do elemento vazado a argamassa deverá ser plástica, ter consistência para suportar o peso dos elementos vazados e mantê-los alinhados por ocasião do assentamento. O traço deverá ser determinado em função das características dos materiais locais. Como dosagem inicial, recomenda-se a proporção 1:4 em volume, sendo uma parte de cimento e três partes de areia média. O traço deverá ser ajustado experimentalmente, observando-se a característica da argamassa quanto a trabalhabilidade.

Adições poderão ser utilizadas, desde que tenham compatibilidade com os aglomerantes empregados na fabricação da argamassa e com o elemento vazado.

Para o seu uso deverá se fazer ensaios prévios e, caso se aplique, seguir as recomendações do fabricante.

Nos fechamentos laterais ou em aberturas de parede que exijam mais de um elemento vazado, estes deverão ser assentados em fiadas horizontais consecutivas até o preenchimento do espaço determinado no projeto.

#### Corrimão simples

##### DESCRIÇÃO

Colocação de corrimão em tubo redondo de aço galvanizado de acordo com detalhe específico.  
RECOMENDAÇÕES

Uso de mão-de-obra habilitada. Uso obrigatório de Equipamento de Proteção Individual (EPI).  
PROCEDIMENTO PARA EXECUÇÃO

Chumbar o guarda corpo no chão através de pinos metálicos distantes conforme projeto, utilizando argamassa no traço 1:2.

#### UNIDADE DE MEDIÇÃO

Para fins de recebimento, a unidade de medição é o metro. NORMAS TÉCNICAS NBR 14718 - Guardacorpos para edificação; NBR 9077 - saídas de emergência; NBR 9050 – Acessibilidade a edificações, mobiliário, espaços e equipamentos urbanos.

## REVESTIMENTO

#### Chapisco

O chapisco será executado com argamassa de cimento e areia sem peneirar no traço volumétrico 1:3, com espessura máxima de 5mm. A argamassa deverá ser lançada energicamente sobre a superfície a ser chapiscada.

As superfícies a serem chapiscadas, deverão ser previamente molhadas, de forma a evitar a absorção da água necessária à cura da argamassa.

#### Reboco



O reboco será executado com argamassa no traço 1:2:8 (cimento e areia fina) sobre superfícies de alvenaria ou concreto previamente chapiscadas, bem como na colocação de batentes, canalizações embutidas e chumbadores.

### **Revestimento cerâmico 10x20**

DESCRIÇÃO Fornecimento e instalação de revestimento cerâmico 10x20.

#### RECOMENDAÇÕES

Início: pelo menos, 21 dias após o término do emboço no caso de argamassas com uso de cal ou outro prazo em função do tipo de argamassa utilizado. Materiais: placas cerâmicas (pastilhas), argamassa de assentamento e água limpa.

Equipamentos: misturador de argamassa, caixote plástico, desempenadeira denteada, peça de madeira, nível, prumo, trena, martelo de borracha, linha de nylon, régua metálica, colher de pedreiro e escova de piaçaba. Argamassa de assentamento: argamassa colante que atenda às propriedades de argamassa tipo AC III, conforme NBR 14081.

PROCEDIMENTO PARA EXECUÇÃO Ferramenta de aplicação da argamassa colante: desempenadeira denteada de 6 mm x 6 mm x 6 mm ou conforme recomendação dos fabricantes da argamassa colante e das pastilhas cerâmicas.

Forma de Assentamento: dupla camada (argamassa colante no emboço e no verso da placa cerâmica (pastilhas) de modo a preencher as juntas entre as peças).

Preparo da argamassa colante: através de misturador mecânico, utilizando a quantidade de água recomendada pelo fabricante na embalagem do produto e caixote plástico (estaque).

“Tempo de Repouso” da argamassa colante: após a mistura, aguardar, pelo menos, 10 minutos ou o tempo especificado na embalagem do produto, antes de utilizá-lo. Preparo da base: promover a remoção de poeiras e partículas soltas através de escova de piaçaba. Outros tipos de sujeiras devem ser removidas conforme procedimentos específicos. Sob condições de forte insolação, a base poderá ser levemente umedecida antes da aplicação da argamassa colante.

Aplicação da argamassa colante: aplicar a argamassa com o lado liso da desempenadeira na placa de pastilha, de modo a preencher completamente as juntas entre as placas. No emboço a argamassa deve ser aplicada com o lado liso da desempenadeira e, depois, filetada.

Assentamento da placa de revestimento: assentar a placa cerâmica posicionando-a na posição adequada e batendo com o auxílio de peça de madeira de modo a desmanchar os cordões. Deverão ser atendidas as recomendações do fabricante da pastilha cerâmica e da argamassa colante. Após cerca de 45 a 60 minutos, remover o excesso de argamassa colante existente nas juntas (este tempo poderá ser maior devido à temperatura e condições climáticas quando da execução do revestimento).

## **PISOS**

### **Contra piso/lastro concreto 1:4 e=3cm**

O lastro de concreto magro será executado com argamassa no traço 1:4 (cimento e areia) e espessura de 3cm, que servirá como base para colocação do piso. Esta regularização deverá ser feita com declividade de 0,5% no mínimo, em direção aos pontos de escoamento de água.



### **Piso ou calçada de concreto**

Características:

Concreto fck = 20 Mpa, traço 1:2,7:3 (cimento/ areia média/ brita 1) - preparo convencional.

Sarrafo de madeira não aparelhada 2,5 x 10 cm, Maçaranduba, Angelim ou equivalente da região

Peça de madeira nativa/regional 2,5 x 7,0 cm (sarrafo para forma)

Execução:

Sobre a camada granular devidamente nivelada e regularizada, montam-se as fôrmas que servem para conter e dar forma ao concreto a ser lançado;

Finalizada a etapa anterior é feito o lançamento, espalhamento, sarrafeamento e desempenho do concreto;

Para aumentar a rugosidade do pavimento, fazer uma textura superficial por meio de vassouras, aplicadas transversalmente ao eixo da pista com o concreto ainda fresco.

Por último, são feitas as juntas de dilatação.

A execução de juntas ocorre a cada 2 m.

### **Piso tátil de alerta/direcional em concreto com argamassa**

Os pisos táteis serão de concreto rejuntado 40x40cm e espessura de 2,5 cm. As placas podotáteis caracterizam-se pela diferenciação de textura e cor em relação ao piso adjacente, destinado a construir alerta ou linha de guia, perceptível por pessoas com deficiência visual. Modelos: Piso Tátil Direcional - tem a função de orientar o percurso a ser seguido, possui a superfície de relevos lineares. Piso Tátil de Alerta - tem a função de sinalizar perigo ou mudança de direção, com superfície em relevo tronco-cônico. O piso tátil será com dimensões de 40 x 40 cm, na cor natural. As placas deverão estar em conformidade com a NBR 9050 – Acessibilidade a edificações, mobiliário, espaços e equipamentos urbanos.

## **DRENAGEM**

### **Meio-Fio em concreto pré-fabricado dimensões 100x15x13x20 (comprimento x base inferior x base superior x altura)**

O assentamento de guia (meio-fio) de concreto pré-fabricado em trecho reto deverá ser executado conforme as especificações e Normas. Suas dimensões serão de 13.0cm de base superior, 15.0 cm de base inferior, 20 cm de altura e 100 cm de comprimento. Para o assentamento das mesmas deverá ser observado o seu alinhamento e nivelamento. Para tanto é recomendável que a base seja compactada e embolsadas nas costas com concreto entre suas juntas. O embalsamento deverá evitar que as mesmas se desloquem.

## **INSTALAÇÕES ELÉTRICAS**

- MATERIAIS E PROCESSOS EXECUTIVOS

a) Todas as extremidades livres dos tubos serão antes e durante os serviços convenientemente obturadas, a fim de evitar a penetração de detritos e umidade.



b) Os quadros elétricos de distribuição deverão ser equivalentes aos modelos especificados e detalhados contidos no projeto.

c) Deverão ser equipados com os disjuntores e demais equipamentos dimensionados e indicados nos diagramas unifilares e trifilares.

Todos os cabos e/ou fios deverão ser arrumados no interior dos quadros utilizando-se canaletas, fixadores, abraçadeiras, e serão identificados com marcadores apropriados para tal fim.

e) As plaquetas de identificação dos quadros elétricos deverão ser feitas em acrílico, medindo 50 x 20 mm e parafusadas nas portas dos mesmos.

f) Após a instalação dos quadros, os diagramas unifilares dos mesmos deverão ser armazenados no seu interior em porta planta confeccionado em plástico apropriado.

g) A fiação elétrica será feita com condutores de cobre, de fabricação PIRELLI, tipo SINTENAX 0,6 KV a 1 KV, ou similar. O cabo de menor seção a ser utilizado será de 2,5mm<sup>2</sup>.

h) Os condutores deverão ser instalados de forma que os isente de esforços mecânicos incompatíveis com sua resistência, ou com a do isolamento ou revestimento. Nas deflexões os condutores serão curvados segundo raios iguais ou maiores que os raios mínimos admitidos para seu tipo.

i) Todas as emendas dos fios e cabos deverão ser sempre efetuadas em caixas de passagem. Igualmente o desencapamento dos fios, para emendas, será cuidadoso, só ocorrendo no interior das caixas. O isolamento das emendas e derivações deverá ter características no mínimo equivalentes às dos condutores a serem usados, devendo ser efetuado com fita isolante de auto-fusão.

j) As ligações dos condutores aos bornes dos aparelhos e dispositivos deverão ser feitas de modo a assegurar resistência mecânica adequada e contato elétrico perfeito e permanente, sendo que os fios de quaisquer seções serão ligados por meio de terminais adequados.

k) Todos os cabos e fios serão afixados através de abraçadeiras apropriadas. Deverão ser utilizados marcadores para marcar todos os fios e cabos elétricos, os quais terão as seguintes cores:

- Condutores de fase - Preto, branco e vermelho;
- Condutores de neutro - Azul claro;
- Condutores de retorno – Cinza;
- Condutores positivos em tensão DC – Vermelho;
- Condutores negativos em tensão DC – Preto;
- Condutores de terra - Verde ou Verde/Amarelo.

l) Para os rabichos de ligação das luminárias serão utilizados cabos PP 3 x 1,5mm<sup>2</sup>.

#### ELETRODUTOS, ELETROCALHAS, E CAIXAS DE DERIVAÇÕES

a) A distribuição deverá ser feita sob o forro, utilizando-se eletrocalhas, eletrodutos de PVC rígido, condutores e caixas de passagem, conforme projeto.

b) Os eletrodutos serão em PVC rígido incombustíveis (a menor bitola será  $\varnothing = 3/4"$ ) serão utilizados para alimentação dos circuitos de iluminação, tomadas de serviço e interruptores, a partir do quadro de distribuição.



c) Toda derivação ou mudança de direção dos eletrodutos, tanto na horizontal como na vertical, deverá ser executada através de condutores de PVC ou das caixas de passagem representadas no projeto, não sendo permitido o emprego de curva pré-fabricada, nem curvatura no próprio eletroduto, salvo indicação em contrário nos casos específicos estabelecidos no projeto.

d) Sempre que possível serão evitadas as emendas dos eletrodutos. Quando inevitáveis estas emendas serão executadas através de luvas roscadas às extremidades a serem emendadas, de modo a permitir continuidade da superfície interna do eletroduto e resistência mecânica equivalente à tubulação.

e) Todos os circuitos de iluminação serão lançados, a partir do QDF em fase, neutro e terra.

Todas as luminárias fluorescentes deverão ser aterradas para garantir segurança e partida adequada dos reatores eletrônicos dimerizáveis.

f) A distribuição dos circuitos sob o piso será efetuada em eletrodutos de PVC rígido rosqueável de acordo com o projeto.

h) Todas as partes metálicas não destinadas à condução de energia, como quadros, caixas, carcaças de motores, equipamentos, etc., serão solidamente aterradas interligando-se à malha de aterramento a ser executada e depois ligada a malha de terra existente.

#### ILUMINAÇÃO

a) Será prevista utilização de diversos tipos de luminárias conforme especificado no Projeto elétrico. Todas elas deverão ser perfeitamente fixadas nas estruturas e com perfeito acabamento na superfície de forros.

b) Os aparelhos para luminárias, empregados nesta obra, obedecerão, naquilo que lhes for aplicável, à EB-142/ABNT, sendo construídos de forma a apresentar resistência adequada e possuir espaço para permitir as ligações necessárias. Buscarão antes de tudo a melhor eficiência energética possível.

c) Todas as luminárias serão protegidas contra corrosão mediante pintura, esmaltação, zincagem ou outros processos equivalentes.

d) As luminárias devem ser construídas de material incombustível e que não seja danificado sob condições normais de serviço. Seu invólucro deve abrigar todas as partes vivas ou condutores de corrente, condutos porta lâmpadas e lâmpadas permitindo-se, porém, a fácil substituição de

lâmpadas e de reatores. Devem ser construídas de forma a impedir a penetração de umidade em eletroduto, porta lâmpadas e demais partes elétricas.

#### MALHA DE ATERRAMENTO

a) Deverá ser executada uma malha de terra constituída de hastes de aterramento tipo copperweld de 5/8 "x 3 m, interligadas pôr cordoalha de cobre nu de 50 mm<sup>2</sup> através de solda exotérmica.

Deverão ser instaladas quantas hastes forem necessárias para que obtenha resistência máxima de 10 Ohms em terreno seco. Tanto as hastes quanto a cordoalha de interligação deverão ser enterradas a uma profundidade mínima de 50 cm.

Deverá ser executada uma caixa de inspeção da haste principal construída em alvenaria com tampa de ferro fundido tipo T-16.

b) A malha de aterramento executada deverá ser interligada às malhas de aterramento porventura existentes nas proximidades.



#### EQUIPAMENTOS E MATERIAIS

- a) As especificações descritas a seguir se destinam a definir os equipamentos e materiais a serem fornecidos e/ou instalados para execução dos serviços em pauta, que deverão ser utilizados como guia para seleção dos mesmos.
- b) Os modelos e equipamentos citados são para efeito orientativo, não estabelecendo necessariamente que estes sejam das marcas ou dos fabricantes citados.
- c) Os equipamentos propostos deverão atender integralmente as características construtivas e condições operacionais dos equipamentos especificados, devendo a CONTRATADA enviar os catálogos técnicos com dimensões físicas, pontos de operação, características técnicas, etc., dos equipamentos alternativos.

#### CONDUTOS, DUTOS E ACESSÓRIOS

- a) Só serão aceitos condutos e dutos que tragam impressos indicação de marca, classe e procedência.
- b) Os eletrodutos (salvo especificação em contrário) serão de PVC rígido, fornecidos em barras de 3 m de comprimento, nas bitolas indicadas no projeto, podendo ser adotadas medidas em mm ou polegadas.
- c) Os acessórios tais como buchas, arruelas, adaptadores luvas, curvas, conduletes, abraçadeiras e outros, deverão ser preferencialmente da mesma linha e fabricação dos respectivos dutos.

#### CONDUTORES

- a) Os condutores destinados à distribuição de luz, força, controle ou sinalização deverão atender ao que se segue:
- b) Serão todos do tipo "cabo", constituídos por condutores trançados de cobre eletrolítico e isolamento termoplástico anti-chama (PVC), do tipo PIRASTIC 0,6 KV, para bitolas inferiores a 16mm<sup>2</sup> e do tipo SINTENAX 1,0 KV (PVC-PVC) para bitolas superiores a 16 mm<sup>2</sup>.

#### LUMINÁRIAS

- a) Os aparelhos para luminárias sejam fluorescentes ou incandescentes, obedecerão no que for aplicável a EB 142/ABNT, devendo ser construídas de forma a apresentar resistência adequada e possuir espaço suficiente para permitir as ligações necessárias.
- b) Todas as luminárias deverão apresentar em local visível, as seguintes informações: marca modelo e/ou nome do fabricante, tensão de alimentação, potências máximas.
- c) Em função dos cálculos luminotécnicos e da distribuição das luminárias nos ambientes foram adotadas as luminárias constantes do projeto,
- d) Todos os reatores deverão ser de partida instantânea e de alto fator de potência.

#### EQUIPAMENTOS

- Quadros Elétrico (Conforme projeto)

Quadro Geral grau de proteção IP-55 conforme NBR 6146, modelo de embutir, instalação abrigada, com as seguintes características:

Chave geral bipolar;





Barramento bifásico In= 50 A;

Barramento de neutro;

Barramento de terra;

Espelho de proteção;

Acessórios de instalação;

Acabamento com pintura eletrostática à pó epóxi-poliéster na cor RAL 7032 - texturizada.

- Demais Quadros

Os demais quadros, de distribuição, passagem, etc., serão em chapa de aço, n.º 16 e equipados com os dispositivos especificados no projeto, com porta, fechadura de cilindro, espelho e porta etiquetas.

As dimensões dos quadros, disposição e ligação obedecerão às Normas e à boa técnica, bem como às indicações dos respectivos desenhos apresentados no projeto.

- Dispositivos de Manobra e Proteção

Interruptores - Serão do tipo e valores nominais adequados para as cargas que comandam. Serão do tipo comum, de embutir, base de baquelite e funcionamento brusco..

Disjuntores - Serão do tipo TQC, com capacidade de interrupção de 5 KA, monopolares e bipolares.

Outros dispositivos de comando e proteção tais como, chaves, contatores, botoeiras, relés e etc., deverão atender às especificações contidas no projeto e específicas para cada caso onde for empregado.

#### CONDIÇÕES PARA ACEITAÇÃO DA INSTALAÇÃO

As instalações elétricas e telefônicas só serão recebidas quando entregues em perfeitas condições de funcionamento, ligadas à rede existente, perfeitamente dimensionada e balanceada e dentro das especificações.

Todos os equipamentos e instalações deverão ser garantidos por 24 (vinte e quatro) meses a contar do recebimento definitivo das instalações.

#### PAISAGISMO

##### Terra preta

O preparo de terra vegetal com adubo orgânico e mineral.

##### Plantio de grama em placas

Será feito o plantio de grama em placas, ver projeto arquitetônico e planilha orçamentária.

#### PINTURA

As superfícies a pintar serão cuidadosamente limpas e convenientemente preparadas para o tipo de pintura a que se destinem.

A eliminação da poeira deverá ser completa, tomando-se precauções especiais contra o levantamento de pó durante os trabalhos, até que as tintas sequem inteiramente.

As superfícies só poderão ser pintadas quando perfeitamente secas.





Cada demão de tinta só poderá ser aplicada quando a precedente estiver perfeitamente seca, sendo conveniente observar um intervalo de 24 horas entre demãos sucessivas, salvo especificação em contrário.

Os trabalhos de pintura em locais não totalmente abrigados, serão suspensos em tempo de chuva.

Serão adotadas precauções especiais no sentido de evitar salpicaduras de tinta em superfícies não destinadas a pintura (vidros, ferragens de esquadrias, etc...).

A pintura das paredes internas será em tinta acrílica PVA (duas demãos), para aplicação seguir a especificação do seu Fabricante.

A pintura das paredes externas será em tinta látex PVA (duas demãos), para aplicação seguir a especificação do seu Fabricante.

## **SERVIÇOS COMPLEMENTARES**

### **Banco de concreto em alvenaria de tijolos, assento em concreto armado, sem encosto**

Deverá ser executado bancos de concreto em alvenaria e assento em concreto armado sem encosto, conforme demonstrado em projeto e planilha orçamentária.

### **A Lixeira em fibra de vidro**

A Lixeira deverá ser em fibra de vidro, com capacidade 50l cada, com tampa vai e vem, ser fixada no seu respectivo suporte (tubo de aço galvanizado) que deverá contar com seu dispositivo de encaixe entre lixeira e tubo, permitindo sua eventual retirada para limpeza e manutenção pelos órgãos públicos. O suporte deverá ser engastado ao chão, e fixado com concreto FCK 20 Mpa, já fixado ao chão o tubo deverá conter uma lingueta para servir como travamento e impedir sua movimentação tanto na vertical como na horizontal.

Adesivo: Símbolo da reciclagem e nome "LIXO".

Medidas: 60 x 23 x 35 CM, com a tampa altura: 72 CM

Suporte de tubo galvanizado (5 cm diâmetro X 1,50 m altura)

### **Deck Píer plataforma polietileno flutuante**

O Píer flutuante será de polietileno de dimensões 0,50x0,50 m, conforme projeto arquitetônico e planilha orçamentária.

### **Guarda corpo para plataforma flutuante**

Serão instalados guarda corpos em volta da plataforma píer, conforme projeto arquitetônico e planilha orçamentária.

### **Corda náutica flutuante**

Serão instaladas cordas náuticas em volta da plataforma píer, conforme projeto arquitetônico e planilha orçamentária.

### **Limpeza da obra**

A obra será entregue em perfeito estado de limpeza e conservação, devendo apresentara perfeito funcionamento em todas as suas instalações, equipamentos e aparelhos.



Na execução dos serviços de limpeza deverão ser tomadas todas as precauções no sentido de se evitar danos aos materiais de acabamento.

O desentulho da obra deverá ser feito periodicamente e de acordo com as recomendações da FISCALIZAÇÃO.

Ao término dos serviços, será removido todo o entulho do terreno, sendo cuidadosamente limpos e varridos os acessos.

Ao término dos serviços, será removido todo o entulho do terreno, sendo cuidadosamente limpos e varridos os acessos.

## COMPOSIÇÃO DE BDI (%)

\* Para cálculo do BDI, deverá ser adotada a seguinte fórmula:

$$\text{BDI} = (((1+\text{AC}+\text{S}+\text{R}+\text{G}) * (1+\text{DF}) * (1+\text{L})) / (1-\text{I})) - 1$$

Onde:

AC	ADMINISTRAÇÃO CENTRAL
DF	DESPESAS FINANCEIRAS
R	SEGURO, RISCO E GARANTIA DO EMPREENDIMENTO
L	LUCRO
I	TRIBUTOS

INTERVALO ADMISSÍVEL			
Item componente do BDI	Mínimo	Médio	Máximo
Administração Central	3,8	4,01	4,67
Seguro e Garantia	0,32	0,4	0,74
Risco	0,5	0,56	0,97
Despesas financeiras	1,02	1,11	1,21
Lucro	6,64	7,3	8,69
Tributos (soma dos itens COFINS, ISS e PIS)	conforme legislação específica		

ITEM	DISCRIMINAÇÃO	(%)
<b>AC</b>	<b>ADMINISTRAÇÃO CENTRAL</b>	
	Administração central	4,00%
	Total AC =	<b>4,00%</b>
<b>DF</b>	<b>DESPESAS FINANCEIRAS</b>	
	Despesas financeiras	0,59%
	Total DF =	<b>0,59%</b>
<b>S, R e G</b>	<b>SEGURO, RISCO E GARANTIA DO EMPREENDIMENTO</b>	
	taxa de seguros	0,40%
	taxa de riscos	0,97%
	taxa de garantias	0,40%
	Total R =	<b>1,77%</b>
<b>L</b>	<b>LUCRO</b>	
	Lucro bruto	6,16%
	Total L =	<b>6,16%</b>
<b>I</b>	<b>TRIBUTOS</b>	
	PIS	0,65%
	COFINS	3,00%
	ISSQN	2,50%
	CPRB	4,50%
	Total I =	<b>10,65%</b>
	<b>TOTAL (BDI) =</b>	<b>26,41%</b>

ENCARGOS SOCIAIS SOBRE PREÇOS DA MÃO DE OBRA HORISTA E MENSALISTA - COM DESONERAÇÃO			
CÓDIGO	DESCRIÇÃO	HORISTA %	MENSALISTA %
<b>GRUPO A</b>			
A1	INSS	0,00	0,00
A2	SESI	1,50	1,50
A3	SENAI	1,00	1,00
A4	INCRA	0,20	0,20
A5	SEBRAE	0,60	0,60
A6	SALÁRIO EDUCAÇÃO	2,50	2,50
A7	SEGURO CONTRA ACIDENTES DE TRABALHO	3,00	3,00
A8	FGTS	8,00	8,00
A9	SECONCI	1,00	1,00
<b>A</b>	<b>TOTAL</b>	<b>17,80</b>	<b>17,80</b>
<b>GRUPO B</b>			
B1	REPOUSO SEMANAL REMUNERADO	17,88	Não incide
B2	FERIADOS	3,95	Não incide
B3	AUXÍLIO ENFERMIDADE	0,87	0,66
B4	13º SALÁRIO	10,96	8,33
B5	LICENÇA PATERNIDADE	0,07	0,05
B6	FALTAS JUSTIFICADAS	0,73	0,56
B7	DIAS DE CHUVAS	1,50	Não incide
B8	AUXÍLIO ACIDENTE DE TRABALHO	0,11	0,08
B9	FÉRIAS GOZADAS	11,11	8,45
B10	SALÁRIO MATERNIDADE	0,04	0,03
<b>B</b>	<b>TOTAL DOS ENCARGOS SOCIAIS QUE RECEBEM INCIDÊNCIAS DE A</b>	<b>47,22</b>	<b>18,16</b>
<b>GRUPO C</b>			
C1	AVISO PRÉVIO INDENIZADO	4,55	3,46
C2	AVISO PRÉVIO TRABALHADO	0,11	0,08
C3	FÉRIAS (INDENIZADAS)	3,15	2,40
C4	DEPÓSITO RESCISÃO SEM JUSTA CAUSA	2,61	1,99
C5	INDENIZAÇÃO ADICIONAL	0,38	0,29
<b>C</b>	<b>TOTAL DOS ENCARGOS SOCIAIS QUE NÃO RECEBEM INCIDÊNCIAS GLOBAIS DE A</b>	<b>10,80</b>	<b>8,22</b>
<b>GRUPO D</b>			
D1	REINCIDÊNCIA DE GRUPO A SOBRE GRUPO B	8,41	3,23
D2	REINCIDÊNCIA DE GRUPO A SOBRE AVISO PRÉVIO TRABALHADO E REINCIDÊNCIA DO FGTS SOBRE AVISO PRÉVIO INDENIZADO	0,38	0,29
<b>D</b>	<b>TOTAL</b>	<b>8,79</b>	<b>3,52</b>
<b>TOTAL (A+B+C+D)</b>		<b>84,61</b>	<b>47,70</b>

**MEMÓRIA DE CÁLCULO**

**1.0 SERVIÇOS INICIAIS**

1.1	PLACA DA OBRA CONVENCIONAL				
	2,00	x	3,00	=	<b>6,00 m<sup>2</sup></b>

**2.0 ADMINISTRAÇÃO E MOBILIZAÇÃO**

2.1	MOBILIZAÇÃO E DESMOBILIZAÇÃO				
	Quantidade	=	<b>1,00</b>		<b>unidade</b>
2.2	ADMINISTRAÇÃO DA OBRA				
	Mês	=	<b>4,00</b>		<b>meses</b>

**3.0 MOVIMENTO DE TERRA**

**3.1 ESCAVAÇÃO MANUAL DE VALA COM PROFUNDIDADE MENOR OU IGUAL A 1,30 M. AF\_02/2021**

*Perímetro alvenaria mureta e pórtico (Construção)*

$P_{Total}$	=	143,5+3,50	$\Sigma P$	=	147,00	
Perímetro (m)	x	base (m)	x	Largura (m)	=	
147,00		0,60		0,50	=	<b>44,1 m<sup>3</sup></b>
Volume total	=	<b>44,10</b>				<b>M<sup>3</sup></b>

**3.2 REATERRO MANUAL DE VALAS, COM COMPACTADOR DE SOLOS DE PERCUSSÃO. AF\_08/2023**

*Perímetro alvenaria mureta e pórtico (Construção)*

$P_{Total}$	=	143,5+3,50	$\Sigma P$	=	147,00	
Perímetro (m)	x	base (m)	x	Largura (m)	=	
147,00		0,50		0,30	=	<b>22,05 m<sup>3</sup></b>
Volume total	=	<b>22,05</b>				<b>M<sup>3</sup></b>

**3.3 ESCAVAÇÃO MANUAL PARA BLOCO DE COROAMENTO OU SAPATA (INCLUINDO ESCAVAÇÃO PARA COLOCAÇÃO DE FÔRMAS). AF\_06/2017**

**SAPATA 01 (PÓRTICO)**

Largura (m)	x	Comprimento (m)	x	altura (m)	=	Volume (m <sup>3</sup> )
1,00		1,15		1,35	=	1,55 m <sup>3</sup>
Volume (m <sup>3</sup> )	x	Quant.	=			<b>1,55 m<sup>3</sup></b>
1,55		1,00				

**SAPATA 02 (PÓRTICO)**

Largura (m)	x	Comprimento (m)	x	altura (m)	=	Volume (m <sup>3</sup> )
0,85		0,90		1,35	=	1,03 m <sup>3</sup>
Volume (m <sup>3</sup> )	x	Quant.	=			<b>1,03 m<sup>3</sup></b>
1,03		1,00				

**SAPATA 03 (PÓRTICO)**

Largura (m)	x	Comprimento (m)	x	altura (m)	=	Volume (m <sup>3</sup> )
1,15		1,40		1,35	=	2,17 m <sup>3</sup>
Volume (m <sup>3</sup> )	x	Quant.	=			<b>2,17 m<sup>3</sup></b>
2,17		1,00				
Volume total	=	<b>4,75</b>				<b>M<sup>3</sup></b>

**4.0 INFRAESTRUTURA E SUPERESTRUTURA**

**4.1 IMPERMEABILIZAÇÃO DE SUPERFÍCIE COM ARGAMASSA DE CIMENTO E AREIA, COM ADITIVO IMPERMEABILIZANTE, E = 1,5CM. AF\_09/2023**

Perímetro (m)	x	espessura (m)	=	<b>44,10</b>	<b>m<sup>2</sup></b>
147,00		0,30			

**4.2 MONTAGEM E DESMONTAGEM DE FÔRMA DE PILARES RETANGULARES E ESTRUTURAS SIMILARES, PÉ-DIREITO SIMPLES, EM CHAPA DE MADEIRA COMPENSADA PLASTIFICADA, 18 UTILIZAÇÕES. AF\_09/2020**

valor encontrado projeto estrutural (m <sup>2</sup> )	=	<b>28,10</b>	<b>m<sup>2</sup></b>	
Área total	x	Quant.Pórticos	=	
28,10		1,00	=	<b>28,10 m<sup>2</sup></b>

**4.3 ARMAÇÃO DE PILAR OU VIGA DE ESTRUTURA CONVENCIONAL DE CONCRETO ARMADO UTILIZANDO AÇO CA-60 DE 5,0 MM - MONTAGEM. AF\_06/2022**

valor encontrado projeto estrutural (kg)	=	<b>37,00</b>	<b>kg</b>	
total	x	Quant.Pórticos	=	
37,00		1,00	=	<b>37,00 kg</b>

## MEMÓRIA DE CÁLCULO

4.4	<b>ARMAÇÃO DE PILAR OU VIGA DE ESTRUTURA CONVENCIONAL DE CONCRETO ARMADO UTILIZANDO AÇO CA-50 DE 8,0 MM - MONTAGEM. AF_06/2022</b>					
	valor encontrado projeto estrutural (kg)	=	82,60		kg	
	total		Quant.Pórticos			
	82,60	x	1,00	=	82,60	kg
4.5	<b>ARMAÇÃO DE PILAR OU VIGA DE ESTRUTURA CONVENCIONAL DE CONCRETO ARMADO UTILIZANDO AÇO CA-50 DE 10,0 MM - MONTAGEM. AF_06/2022</b>					
	valor encontrado projeto estrutural (kg)	=	89,50		kg	
	total		Quant.Pórticos			
	89,50	x	1,00	=	89,50	kg
4.6	<b>CONCRETO FCK = 25MPA, TRAÇO 1:2,3:2,7 (EM MASSA SECA DE CIMENTO/ AREIA MÉDIA/ BRITA 1) - PREPARO MECÂNICO COM BETONEIRA 400 L. AF_05/2021</b>					
	valor encontrado projeto estrutural (m³)	=	2,90		m³	
	total		Quant.Pórticos			
	2,90	x	1,00	=	2,90	m³
4.7	<b>LANÇAMENTO COM USO DE BOMBA, ADENSAMENTO E ACABAMENTO DE CONCRETO EM ESTRUTURAS. AF_02/2022</b>					
	valor encontrado projeto estrutural (m³)	=	2,90		m³	
	total		Quant.Pórticos			
	2,90	x	1,00	=	2,90	m³
4.8	<b>INSTALAÇÃO DE PERGOLADO DE MADEIRA, EM MAÇARANDUBA, ANGELIM OU EQUIVALENTE DA REGIÃO, FIXADO COM CONCRETO SOBRE SOLO. AF_11/2021</b>					
	Área (m²)		Quant.		Área total (m²)	
	20,00	x	2,00	=	40,00	
			Área total	=	40,00	m²
5.0	<b>ALVENARIA E PAINÉIS</b>					
5.1	<b>ALVENARIA DE VEDAÇÃO DE BLOCOS CERÂMICOS FURADOS NA VERTICAL DE 9X19X39 CM (ESPESSURA 9 CM) E ARGAMASSA DE ASSENTAMENTO COM PREPARO MANUAL. AF_12/2021</b>					
			Perímetro (m)	x	Altura (m)	Área (m²)
	ALVENARIA MURETA		147,00		0,50	73,50
	ALVENARIA PÓRTICO		3,00		3,20	9,60
		Área total	=	83,10	m²	
					83,10	m²
5.2	<b>CORRIMÃO SIMPLES, DIÂMETRO EXTERNO = 1 1/2, EM AÇO GALVANIZADO. AF_04/2019_PS</b>					
	Comprimento	=	143,50		m	
6.0	<b>REVESTIMENTO</b>					
6.1	<b>CHAPISCO APLICADO EM ALVENARIA (SEM PRESENÇA DE VÃOS) E ESTRUTURAS DE CONCRETO DE FACHADA, COM COLHER DE PEDREIRO. ARGAMASSA TRAÇO 1:3 COM PREPARO EM BETONEIRA 400L. AF_10/2022</b>					
	Área de alvenaria		lados			
	83,10	x	2,00	=	166,20	m²
6.2	<b>MASSA ÚNICA, PARA RECEBIMENTO DE PINTURA, EM ARGAMASSA TRAÇO 1:2:8, PREPARO MECÂNICO COM BETONEIRA 400L, APLICADA MANUALMENTE EM FACES INTERNAS DE PAREDES, ESPESSURA DE 10MM, COM EXECUÇÃO DE TALISCAS. AF_06/2014</b>					
	Área de chapisco			=	166,20	m²
	166,20					
6.3	<b>(COMPOSIÇÃO REPRESENTATIVA) DO SERVIÇO DE EMBOÇO/MASSA ÚNICA, TRAÇO 1:2:8, PREPARO MECÂNICO, COM BETONEIRA DE 400L, EM PAREDES DE AMBIENTES INTERNOS, COM EXECUÇÃO DE TALISCAS, PARA EDIFICAÇÃO HABITACIONAL MULTIFAMILIAR (PRÉDIO). AF_11/2014</b>					
	Área de Emboço			=	22,08	m²
6.4	<b>REVESTIMENTO CERÂMICO 10X20 CM, APLICADO COM ARGAMASSA INDUSTRIALIZADA ACII</b>					
	<u>Local</u>	Perímetro (m)		Altura (m)	Qnt.	Área (m²)
	PILARES CARAMACHÃO	1,20	x	2,30	x 8,00	= 22,08 m²
		Área de revestimento				= 22,08 m²
7.0	<b>PISOS</b>					
		área	quantidade		área total	
	PISO DE CONCRETO	433,55	1	=	433,55	m²
	PISO TÁTIL DIRECIONAL/ALERTA	50,71	1	=	50,71	m²
	GRAMA CANTEIRO	4,00	4	=	16,00	m²

**MEMÓRIA DE CÁLCULO**

<b>7.1</b>									
CONTRAPISO EM ARGAMASSA TRAÇO 1:4 (CIMENTO E AREIA), PREPARO MECÂNICO COM BETONEIRA 400 L, APLICADO EM ÁREAS SECAS SOBRE LAJE, ADERIDO, ACABAMENTO NÃO REFORÇADO, ESPESSURA 2CM. AF_07/2021									
Área de regularização		=	433,55		m <sup>2</sup>				
<b>7.2</b>									
EXECUÇÃO DE PASSEIO (CALÇADA) OU PISO DE CONCRETO COM CONCRETO MOLDADO IN LOCO, FEITO EM OBRA, ACABAMENTO CONVENCIONAL, ESPESSURA 6 CM, ARMADO. AF_08/2022									
<b>Calçada 01</b>									
Largura (m)		x	Comprimento (m)	=	Área (m <sup>2</sup> )				
2,70			33,10		89,37				
<b>Calçada 02</b>									
Largura (m)		x	Comprimento (m)	=	Área (m <sup>2</sup> )				
1,50			92,75		139,13				
<b>Calçada 03</b>									
Largura (m)		x	Comprimento (m)	=	Área (m <sup>2</sup> )				
2,70			33,13		89,45				
Área Piso de concreto		=	433,55		Área (m <sup>2</sup> )				
Área total		=	751,50		M <sup>2</sup>				
<b>7.3</b>									
PISO TÁTIL DIRECIONAL E/OU ALERTA, DE CONCRETO, COLORIDO, P/DEFICIENTES VISUAIS, DIMENSÕES 25X25CM, APLICADO COM ARGAMASSA INDUSTRIALIZADA AC-II, REJUNTADO									
Área de piso		=	perímetro 202,83	x	largura ,25	m <sup>2</sup>			
		=	50,71						
I total		=	50,71		m <sup>2</sup>				
<b>8.0</b>									
<b>SERVIÇO DE DRENAGEM</b>									
<b>8.1</b>									
ASSENTAMENTO DE GUIA (MEIO-FIO) EM TRECHO RETO, CONFECCIONADA EM CONCRETO PRÉ-FABRICADO, DIMENSÕES 100X15X13X20 CM (COMPRIMENTO X BASE INFERIOR X BASE SUPERIOR X ALTURA), PARA URBANIZAÇÃO INTERNA DE EMPREENDIMENTOS. AF_06/2016									
Balneário		=	39,69		m				
Extensão (m)		=	39,69		m				
Extensão total (m)		=	39,69		m				
<b>9.0</b>									
<b>INSTALAÇÕES ELÉTRICAS</b>									
*Ver projeto de instalações elétricas									
<b>10.0</b>									
<b>PAISAGISMO</b>									
<b>10.1</b>									
TERRA PRETA PARA PAISAGISMO									
Área de grama		x	Altura						
16,00			0,10						
VOLUME		=	1,60		m <sup>3</sup>				
<b>10.2</b>									
PLANTIO DE GRAMA BATATAIS EM PLACAS. AF_05/2018									
Área total		=	16,00		m <sup>2</sup>				
<b>11.0</b>									
<b>PINTURA</b>									
<b>11.1</b>									
EMASSAMENTO COM MASSA LÁTEX, APLICAÇÃO EM PAREDE, DUAS DEMÃOS, LIXAMENTO MANUAL. AF_04/2023									
Área total de Reboco/laje		-	Área com revestimento						
Construção (alvenaria)	166,20	-	0,00		=	166,20	m <sup>2</sup>		
Construção (Viga Pórtico)	7,40	-	0,00		=	7,40	m <sup>2</sup>		
Pilares caramachão		-	22,08		=				
Área total de emassamento = pintura (m <sup>2</sup> )		=	151,52		m <sup>2</sup>				
<b>11.2</b>									
PINTURA LÁTEX ACRÍLICA PREMIUM, APLICAÇÃO MANUAL EM PAREDES, DUAS DEMÃOS. AF_04/2023									
Área total de pintura (m <sup>2</sup> )		=	151,52		m <sup>2</sup>				
<b>11.3</b>									
PINTURA DE MEIO-FIO COM TINTA BRANCA A BASE DE CAL (CAIÇÃO). AF_05/2021									
Extensão total (m)		=	39,69		m				
<b>11.4</b>									
PINTURA DE PISO COM TINTA EPÓXI, APLICAÇÃO MANUAL, 2 DEMÃOS, INCLUSO PRIMER EPÓXI. AF_05/2021									
Área (m <sup>2</sup> )		x	Comprimento (m)	x	espessura linha (m)	=	Área (m <sup>2</sup> )		
0,50			5,00		0,10		0,50		m <sup>2</sup>
Área total		=	Quant.	10,00		m <sup>2</sup>			
		=	20,00						
		=	10,00		M <sup>2</sup>				

**MEMÓRIA DE CÁLCULO**

12.0 SERVIÇOS COMPLEMENTARES						
<b>12.1 BANCO DE CONCRETO EM ALVENARIA DE TIJOLOS, ASSENTO EM CONCRETO ARMADO, SEM ENCOSTO, PINTADO COM TINTA ACRÍLICA, 2 DEMÃOS</b>						
Comprimento	*Banco	x	Quant.	=		Comprimento
1,50			12,00		18,00	m
					Comprimento total	<b>18,00 m</b>
<b>12.3 DECK PIER PLATAFORMA POLIETILENO FLUTUANTE 0,50 X 0,50 METROS</b>						
			Área total (m)	=	<b>47,54</b>	<b>m<sup>2</sup></b>
<b>12.4 GUARDA CORPO PARA PLATAFORMA FLUTUANTE</b>						
			Quantidade	=	<b>34,00</b>	<b>und</b>
<b>12.5 CORDA NÁUTICA FLUTUANTE POLIPROPILENO 6MM</b>						
Comprimento	*CORDA	x	Quant.	=		Comprimento
32,00			2,00		64,00	m
					Comprimento total	<b>64,00 m</b>
<b>12.6 LIMPEZA GERAL DA OBRA</b>						
			Área de intervenção	=	<b>751,50</b>	<b>m<sup>2</sup></b>



PREFEITURA MUNICIPAL DE AFONSO CUNHA/MA

OBJETO: COMPLEMENTO DE CALÇADAS E CONTRUÇÃO DE PRAÇA NO BALNEÁRIO DE S. GONÇALO NO MUNICIPIO DE AFONSO CUNHA - MA

REFERÊNCIA - DATA BASE : SINAPI COM DESONERAÇÃO(SETEMBRO- 2023)

BDI=26,41%

LOCAL: AFONSO CUNHA/MA.

ENCARGOS SOCIAIS=84,61%

PLANILHA ORÇAMENTÁRIA

ITEM	REFERÊNCIA	DESCRIÇÃO	UND	QUANT.	PREÇO UNITÁRIO SEM BDI	PREÇO UNITÁRIO COM BDI	PREÇO TOTAL
<b>1.0</b>		<b>SERVIÇOS INICIAIS</b>					<b>2.794,26</b>
1.1	CPU - 001	PLACA DA OBRA CONVENCIONAL	M2	6,00	368,41	465,71	2.794,26
<b>2.0</b>		<b>ADMINISTRAÇÃO E MOBILIZAÇÃO</b>					<b>18.730,79</b>
2.1	CPU - 002	MOBILIZAÇÃO E DESMOBILIZAÇÃO	UND	1,00	1.865,32	2.357,95	2.357,95
2.2	CPU - 003	ADMINISTRAÇÃO DA OBRA	MÊS	4,00	3.238,04	4.093,21	16.372,84
<b>3.0</b>		<b>MOVIMENTO DE TERRA</b>					<b>4.875,14</b>
3.1	93358	ESCAVAÇÃO MANUAL DE VALA COM PROFUNDIDADE MENOR OU IGUAL A 1,30 M. AF_02/2021	M3	44,10	68,79	86,96	3.834,94
3.2	93382	REATERRO MANUAL DE VALAS, COM COMPACTADOR DE SOLOS DE PERCUSSÃO. AF_08/2023	M3	22,05	20,12	25,43	560,73
3.3	96523	ESCAVAÇÃO MANUAL PARA BLOCO DE COROAMENTO OU SAPATA (INCLUINDO ESCAVAÇÃO PARA COLOCAÇÃO DE FÔRMAS). AF_06/2017	M3	4,75	79,85	100,94	479,47
<b>4.0</b>		<b>INFRAESTRUTURA E SUPERESTRUTURA</b>					<b>23.052,58</b>
4.1	98562	IMPERMEABILIZAÇÃO DE SUPERFÍCIE COM ARGAMASSA DE CIMENTO E AREIA, COM ADITIVO IMPERMEABILIZANTE, E = 1,5CM. AF_09/2023	M2	44,10	43,34	54,79	2.416,24
4.2	92443	MONTAGEM E DESMONTAGEM DE FÔRMA DE PILARES RETANGULARES E ESTRUTURAS SIMILARES, PÉ-DIREITO SIMPLES, EM CHAPA DE MADEIRA COMPENSADA PLASTIFICADA, 18 UTILIZAÇÕES. AF_09/2020	M2	28,10	46,21	58,41	1.641,32
4.3	92759	ARMAÇÃO DE PILAR OU VIGA DE ESTRUTURA CONVENCIONAL DE CONCRETO ARMADO UTILIZANDO AÇO CA-60 DE 5,0 MM - MONTAGEM. AF_06/2022	KG	37,00	13,24	16,74	619,38
4.4	92761	ARMAÇÃO DE PILAR OU VIGA DE ESTRUTURA CONVENCIONAL DE CONCRETO ARMADO UTILIZANDO AÇO CA-50 DE 8,0 MM - MONTAGEM. AF_06/2022	KG	82,60	12,18	15,40	1.272,04
4.5	92762	ARMAÇÃO DE PILAR OU VIGA DE ESTRUTURA CONVENCIONAL DE CONCRETO ARMADO UTILIZANDO AÇO CA-50 DE 10,0 MM - MONTAGEM. AF_06/2022	KG	89,50	10,95	13,84	1.238,68
4.6	94965	CONCRETO FCK = 25MPA, TRAÇO 1:2,3:2,7 (EM MASSA SECA DE CIMENTO/ AREIA MÉDIA/ BRITA 1) - PREPARO MECÂNICO COM BETONEIRA 400 L. AF_05/2021	M3	2,90	469,72	593,77	1.721,93
4.7	103673	LANÇAMENTO COM USO DE BOMBA, ADENSAMENTO E ACABAMENTO DE CONCRETO EM ESTRUTURAS. AF_02/2022	M3	2,90	33,55	42,41	122,99
4.8	103315	INSTALAÇÃO DE PERGOLADO DE MADEIRA, EM MAÇARANDUBA, ANGELIM OU EQUIVALENTE DA REGIÃO, FIXADO COM CONCRETO SOBRE SOLO. AF_11/2021	M2	40,00	277,27	350,50	14.020,00
<b>5.0</b>		<b>ALVENARIA E PAINÉIS</b>					<b>23.926,17</b>
5.1	103323	ALVENARIA DE VEDAÇÃO DE BLOCOS CERÂMICOS FURADOS NA VERTICAL DE 9X19X39 CM (ESPESSURA 9 CM) E ARGAMASSA DE ASSENTAMENTO COM PREPARO MANUAL. AF_12/2021	M2	83,10	55,14	69,70	5.792,07
5.2	99855	CORRIMÃO SIMPLES, DIÂMETRO EXTERNO = 1 1/2, EM AÇO GALVANIZADO. AF_04/2019_PS	M	143,50	99,97	126,37	18.134,10
<b>6.0</b>		<b>REVESTIMENTO</b>					<b>10.294,57</b>
6.1	87894	CHAPISCO APLICADO EM ALVENARIA (SEM PRESENÇA DE VÃOS) E ESTRUTURAS DE CONCRETO DE FACHADA, COM COLHER DE PEDREIRO. ARGAMASSA TRAÇO 1:3 COM PREPARO EM BETONEIRA 400L. AF_10/2022	M2	166,20	5,77	7,29	1.211,60
6.2	87547	MASSA ÚNICA, PARA RECEBIMENTO DE PINTURA, EM ARGAMASSA TRAÇO 1:2:8, PREPARO MECÂNICO COM BETONEIRA 400L, APLICADA MANUALMENTE EM FACES INTERNAS DE PAREDES, ESPESSURA DE 10MM, COM EXECUÇÃO DE TALISCAS. AF_06/2014	M2	166,20	21,00	26,55	4.412,61
6.3	89048	(COMPOSIÇÃO REPRESENTATIVA) DO SERVIÇO DE EMBOÇO/MASSA ÚNICA, TRAÇO 1:2:8, PREPARO MECÂNICO, COM BETONEIRA DE 400L, EM PAREDES DE AMBIENTES INTERNOS, COM EXECUÇÃO DE TALISCAS, PARA EDIFICAÇÃO HABITACIONAL MULTIFAMILIAR (PRÉDIO). AF_11/2014	M2	22,08	33,47	42,31	934,20
6.4	CPU 004	REVESTIMENTO CERÂMICO 10X20 CM, APLICADO COM ARGAMASSA INDUSTRIALIZADA ACII	M2	22,08	133,86	169,21	3.736,16

FRANKNILVA VIEIRA MATOS  
 SILVA:66080185253  
 Assinado de forma digital por FRANKNILVA VIEIRA MATOS  
 SILVA:66080185253

PREFEITURA MUNICIPAL DE AFONSO CUNHA/MA

OBJETO: COMPLEMENTO DE CALÇADAS E CONTRUÇÃO DE PRAÇA NO BALNEÁRIO DE S. GONÇALO NO MUNICIPIO DE AFONSO CUNHA - MA

REFERÊNCIA - DATA BASE : SINAPI COM DESONERAÇÃO(SETEMBRO- 2023)

BDI=26,41%

LOCAL: AFONSO CUNHA/MA.

ENCARGOS SOCIAIS=84,61%

PLANILHA ORÇAMENTÁRIA

ITEM	REFERÊNCIA	DESCRIÇÃO	UND	QUANT.	PREÇO UNITÁRIO SEM BDI	PREÇO UNITÁRIO COM BDI	PREÇO TOTAL
<b>7.0</b>		<b>PISOS</b>					<b>92.746,47</b>
7.1	87620	CONTRAPISO EM ARGAMASSA TRAÇO 1:4 (CIMENTO E AREIA), PREPARO MECÂNICO COM BETONEIRA 400 L, APLICADO EM ÁREAS SECAS SOBRE LAJE, ADERIDO, ACABAMENTO NÃO REFORÇADO, ESPESSURA 2CM. AF_07/2021	M2	433,55	27,62	34,91	15.135,23
7.2	94992	EXECUÇÃO DE PASSEIO (CALÇADA) OU PISO DE CONCRETO COM CONCRETO MOLDADO IN LOCO, FEITO EM OBRA, ACABAMENTO CONVENCIONAL, ESPESSURA 6 CM, ARMADO. AF_08/2022	M2	751,50	74,00	93,54	70.295,31
7.3	CPU 005	PISO TÁTIL DIRECIONAL E/OU ALERTA, DE CONCRETO, COLORIDO, P/DEFICIENTES VISUAIS, DIMENSÕES 25X25CM, APLICADO COM ARGAMASSA INDUSTRIALIZADA AC-II, REJUNTADO	M2	50,71	114,13	144,27	7.315,93
<b>8.0</b>		<b>SERVIÇO DE DRENAGEM</b>					<b>2.671,14</b>
8.1	94275	ASSENTAMENTO DE GUIA (MEIO-FIO) EM TRECHO RETO, CONFECCIONADA EM CONCRETO PRÉ-FABRICADO, DIMENSÕES 100X15X13X20 CM (COMPRIMENTO X BASE INFERIOR X BASE SUPERIOR X ALTURA), PARA URBANIZAÇÃO INTERNA DE EMPREENDIMENTOS. AF_06/2016	M	39,69	53,24	67,30	2.671,14
<b>9.0</b>		<b>INSTALAÇÕES ELÉTRICAS</b>					<b>28.974,38</b>
9.1	CPU - 006	POSTE DE AÇO GALVANIZADO CÔNICO CONTÍNUO RETO, DIÂMETRO INFERIOR 145 MM, ALTURA TOTAL 9M, COM SUPORTE DE FIXAÇÃO PARA 2 LUMINÁRIA LED DE 100W, FORNECIMENTO E INSTALAÇÃO	UND	3,00	3.950,45	4.993,76	14.981,28
9.2	CPU - 007	POSTE DE AÇO GALVANIZADO CÔNICO CONTÍNUO RETO, DIÂMETRO INFERIOR 145 MM, ALTURA TOTAL 9M, COM SUPORTE DE FIXAÇÃO PARA 3 REFLETORES LED DE 50W, FORNECIMENTO E INSTALAÇÃO	UND	2,00	3.000,59	3.793,05	7.586,10
9.3	101632	RELÉ FOTOELÉTRICO PARA COMANDO DE ILUMINAÇÃO EXTERNA 1000 W - FORNECIMENTO E INSTALAÇÃO. AF_08/2020	UN	6,00	38,15	48,23	289,38
9.4	91867	ELETRODUTO RÍGIDO ROSCÁVEL, PVC, DN 25 MM (3/4"), PARA CIRCUITOS TERMINAIS, INSTALADO EM LAJE - FORNECIMENTO E INSTALAÇÃO. AF_03/2023	M	95,57	8,84	11,17	1.067,52
9.5	91869	ELETRODUTO RÍGIDO ROSCÁVEL, PVC, DN 40 MM (1 1/4"), PARA CIRCUITOS TERMINAIS, INSTALADO EM LAJE - FORNECIMENTO E INSTALAÇÃO. AF_03/2023	M	1,50	15,75	19,91	29,87
9.6	97886	CAIXA ENTERRADA ELÉTRICA RETANGULAR, EM ALVENARIA COM TIJOLOS CERÂMICOS MACIÇOS, FUNDO COM BRITA, DIMENSÕES INTERNAS: 0,3X0,3X0,3 M. AF_12/2020	UN	5,00	148,58	187,82	939,10
9.7	101946	QUADRO DE MEDIÇÃO GERAL DE ENERGIA PARA 1 MEDIDOR DE SOBREPOR - FORNECIMENTO E INSTALAÇÃO. AF_10/2020	UN	1,00	172,03	217,46	217,46
9.8	96977	CORDOALHA DE COBRE NU 50 MM², ENTERRADA - FORNECIMENTO E INSTALAÇÃO. AF_08/2023	M	12,00	51,59	65,21	782,52
9.9	93653	DISJUNTOR MONOPOLAR TIPO DIN, CORRENTE NOMINAL DE 10A - FORNECIMENTO E INSTALAÇÃO. AF_10/2020	UN	2,00	10,72	13,55	27,10
9.10	93656	DISJUNTOR MONOPOLAR TIPO DIN, CORRENTE NOMINAL DE 25A - FORNECIMENTO E INSTALAÇÃO. AF_10/2020	UN	2,00	12,34	15,60	31,20
9.11	96985	HASTE DE ATERRAMENTO, DIÂMETRO 5/8", COM 3 METROS - FORNECIMENTO E INSTALAÇÃO. AF_08/2023	UN	3,00	95,71	120,99	362,97
9.12	91929	CABO DE COBRE FLEXÍVEL ISOLADO, 4 MM², ANTI-CHAMA 0,6/1,0 KV, PARA CIRCUITOS TERMINAIS - FORNECIMENTO E INSTALAÇÃO. AF_03/2023	M	294,77	6,32	7,99	2.355,21
9.13	CPU 008	DISPOSITIVO DE PROTEÇÃO CONTRA SURTO DE TENSÃO DPS 20KA - 175V	UND	2,00	75,68	95,67	191,34
9.14	CPU 009	DISJUNTOR MONOPOLAR DR 25 A - DISPOSITIVO RESIDUAL DIFERENCIAL, TIPO AC	UND	1,00	89,65	113,33	113,33
<b>10.0</b>		<b>PAISAGISMO</b>					<b>877,41</b>
10.1	CPU 010	TERRA PRETA PARA PAISAGISMO	M3	1,60	271,40	343,08	548,93
10.2	98504	PLANTIO DE GRAMA BATATAIS EM PLACAS. AF_05/2018	M2	16,00	16,24	20,53	328,48
<b>11.0</b>		<b>PINTURA</b>					<b>5.877,20</b>
11.1	88497	EMASSAMENTO COM MASSA LÁTEX, APLICAÇÃO EM PAREDE, DUAS DEMÃOS, LIXAMENTO MANUAL. AF_04/2023	M2	151,52	14,78	18,68	2.830,39
11.2	88489	PINTURA LÁTEX ACRÍLICA PREMIUM, APLICAÇÃO MANUAL EM PAREDES, DUAS DEMÃOS. AF_04/2023	M2	151,52	11,42	14,44	2.187,95
11.3	102498	PINTURA DE MEIO-FIO COM TINTA BRANCA A BASE DE CAL (CAIAÇÃO). AF_05/2021	M	39,69	1,37	1,73	68,66

PREFEITURA MUNICIPAL DE AFONSO CUNHA/MA

OBJETO: COMPLEMENTO DE CALÇADAS E CONTRUÇÃO DE PRAÇA NO BALNEÁRIO DE S. GONÇALO NO MUNICIPIO DE AFONSO CUNHA - MA

REFERÊNCIA - DATA BASE : SINAPI COM DESONERAÇÃO(SETEMBRO- 2023)

BDI=26,41%

LOCAL: AFONSO CUNHA/MA.

ENCARGOS SOCIAIS=84,61%

PLANILHA ORÇAMENTÁRIA

ITEM	REFERÊNCIA	DESCRIÇÃO	UND	QUANT.	PREÇO UNITÁRIO SEM BDI	PREÇO UNITÁRIO COM BDI	PREÇO TOTAL
11.4	102494	PINTURA DE PISO COM TINTA EPÓXI, APLICAÇÃO MANUAL, 2 DEMÃOS, INCLUSO PRIMER EPÓXI. AF_05/2021	M2	10,00	62,51	79,02	790,20
<b>12.0</b>		<b>SERVIÇOS COMPLEMENTARES</b>					<b>132.479,09</b>
12.1	CPU 011	BANCO DE CONCRETO EM ALVENARIA DE TIJOLOS, ASSENTO EM CONCRETO ARMADO, SEM ENCOSTO, PINTADO COM TINTA ACRÍLICA, 2 DEMÃOS	M	18,00	179,14	226,45	4.076,10
12.2	CPU 012	LIXEIRA EM FIBRA DE VIDRO, CAPACIDADE 50L, COM SUPORTE (POSTE)	UND	4,00	344,64	435,66	1.742,64
12.3	CPU 013	DECK PÍER PLATAFORMA POLIETILENO FLUTUANTE 0,50 X 0,50 METROS	M2	47,54	1.873,75	2.368,61	112.603,72
12.4	CPU 014	GUARDA CORPO PARA PLATAFORMA FLUTUANTE	UND	34,00	249,00	314,76	10.701,84
12.5	CPU 015	CORDA NÁUTICA FLUTUANTE POLIPROPILENO 6MM	M	64,00	1,06	1,34	85,76
12.6	CPU - 016	LIMPEZA GERAL DA OBRA	M2	751,50	3,44	4,35	3.269,03
		<b>TOTAL GERAL</b>					<b>R\$ 347.299,20</b>

Importa o presente orçamento em:

R\$ 347.299,20

trezentos e quarenta e sete mil, duzentos e noventa e nove reais e vinte centavos

FRANKNILVA Assinado de  
VIEIRA MATOS forma digital por  
FRANKNILVA  
SILVA:660801 VIEIRA MATOS  
85253 SILVA:660801852  
53

PREFEITURA MUNICIPAL DE AFONSO CUNHA/MA

OBJETO: COMPLEMENTO DE CALÇADAS E CONTRUÇÃO DE PRAÇA NO BALNEÁRIO DE S. GONÇALO NO MUNICIPIO DE AFONSO CUNHA - MA

REFERÊNCIA - DATA BASE : SINAPI COM DESONERAÇÃO(SETEMBRO- 2023)

BDI=26,41%

LOCAL: AFONSO CUNHA/MA.

Moeda : R\$

ENCARGOS SOCIAIS=84,61%

RELATÓRIO DE COMPOSIÇÕES DE PREÇOS UNITÁRIOS

CPU - 001	PLACA DA OBRA CONVENCIONAL	COMPOSIÇÃO ANALÍTICA				UND	M2	
	<b>CÓDIGO</b>	<b>MÃO-DE-OBRA</b>			<b>UN</b>	<b>QTD</b>	<b>CUSTO UNIT</b>	<b>CUSTO TOTAL</b>
	88316	SERVENTE COM ENCARGOS COMPLEMENTARES			H	2,00	17,39	34,78
	88262	CARPINTEIRO DE FORMAS COM ENCARGOS COMPLEMENTARES			H	1,00	22,17	22,17
		<b>MATERIAL</b>						
	94962	CONCRETO MAGRO PARA LASTRO, TRAÇO 1:4,5:4,5 (EM MASSA SECA DE CIMENTO/ AREIA MÉDIA/ BRITA 1) - PREPARO MECÂNICO COM BETONEIRA			M3	0,01	350,05	3,50
	4417	SARRAFO NAO APARELHADO *2,5 X 7* CM, EM MACARANDUBA/MASSARANDUBA, ANGELIM, PEROBA-ROSA OU EQUIVALENTE DA REGIAO - BRUTA			M	1,00	8,16	8,16
	4491	PONTALETE *7,5 X 7,5* CM EM PINUS, MISTA OU EQUIVALENTE DA REGIAO - BRUTA			M	4,00	11,91	47,64
	4813	PLACA DE OBRA (PARA CONSTRUCAO CIVIL) EM CHAPA GALVANIZADA *N. 22*, ADESIVADA, DE *2,4 X 1,2* M (SEM POSTES PARA FIXACAO)			M2	1,00	250,00	250,00
	5075	PREGO DE ACO POLIDO COM CABECA 18 X 30 (2 3/4 X 10)			KG	0,11	19,68	2,16
	<b>RESUMO DA COMPOSIÇÃO</b>							
		EQUIPAMENTO	MÃO-DE-OBRA	MATERIAL	SERV. TERCEIRO		<b>CUSTO TOTAL</b>	
		0,00	56,95	311,46	0,00		<b>368,41</b>	

CPU - 002	MOBILIZAÇÃO E DESMOBILIZAÇÃO	COMPOSIÇÃO ANALÍTICA				UND	UND	
		<b>MÃO-DE-OBRA</b>			<b>UN</b>	<b>QTD</b>	<b>CUSTO UNIT</b>	<b>CUSTO TOTAL</b>
		88297	OPERADOR DE MÁQUINAS E EQUIPAMENTOS COM ENCARGOS COMPLEMENTARES		H	4,00	16,68	66,72
		<b>EQUIPAMENTO</b>						
			TRANSPORTE DE EQUIPAMENTOS		H	4,00	449,65	1798,60
	<b>RESUMO DA COMPOSIÇÃO</b>							
		EQUIPAMENTO	MÃO-DE-OBRA	MATERIAL	SERV. TERCEIRO		<b>CUSTO TOTAL</b>	
		1798,60	66,72	0,00	0,00		<b>1865,32</b>	

C. AUXILIAR	COMPOSIÇÃO ANALÍTICA				UND	UND		
	<b>MÃO-DE-OBRA</b>			<b>UN</b>	<b>QTD</b>	<b>CUSTO UNIT</b>	<b>CUSTO TOTAL</b>	
	88297	OPERADOR DE MÁQUINAS E EQUIPAMENTOS COM ENCARGOS COMPLEMENTARES		H	4,00	16,68	66,72	
		<b>EQUIPAMENTO</b>						
			TRANSPORTE DE EQUIPAMENTOS		H	4,00	449,65	1798,60
	<b>RESUMO DA COMPOSIÇÃO</b>							
		EQUIPAMENTO	MÃO-DE-OBRA	MATERIAL	SERV. TERCEIRO		<b>CUSTO TOTAL</b>	
		1798,60	66,72	0,00	0,00		<b>1865,32</b>	

CPU - 003	ADMINISTRAÇÃO DA OBRA	COMPOSIÇÃO ANALÍTICA				UND	MÊS	
	<b>CÓDIGO</b>	<b>MÃO-DE-OBRA</b>			<b>UN</b>	<b>QTD</b>	<b>CUSTO UNIT</b>	<b>CUSTO TOTAL</b>
	90777	ENGENHEIRO CIVIL DE OBRA JUNIOR COM ENCARGOS COMPLEMENTARES			H	26,00	97,47	2534,22
	90776	ENCARREGADO GERAL COM ENCARGOS COMPLEMENTARES			H	26,00	27,07	703,82
	<b>RESUMO DA COMPOSIÇÃO</b>							
		EQUIPAMENTO	MÃO-DE-OBRA	MATERIAL	SERV. TERCEIRO		<b>CUSTO TOTAL</b>	
		0,00	3238,04	0,00	0,00		<b>3238,04</b>	

CPU 004	REVESTIMENTO CERÂMICO 10X20 CM, APLICADO COM ARGAMASSA INDUSTRIALIZADA ACII	COMPOSIÇÃO ANALÍTICA				UND	M2	
	<b>TIPO</b>	<b>CÓDIGO</b>	<b>MÃO-DE-OBRA</b>		<b>UN</b>	<b>QTD</b>	<b>CUSTO UNIT</b>	<b>CUSTO TOTAL</b>
	SINAPI-C	88316	SERVENTE COM ENCARGOS COMPLEMENTARES		H	0,34	17,39	5,91
	SINAPI-C	88309	PEDREIRO COM ENCARGOS COMPLEMENTARES		H	0,40	22,51	9,00
			<b>MATERIAL</b>					
	ORSE - I	2540	REJUNTE COLORIDO FLEXIVEL PARA REVESTIMENTOS CERÂMICOS		KG	0,66	3,50	2,31
	ORSE - I	3407	ARGAMASSA INDUSTRIALIZADA VOTOMASSA AC-II		KG	4,00	1,36	5,44
	ORSE - I	13254	CERÂMICA 20X10		M2	1,05	105,90	111,20
	<b>RESUMO DA COMPOSIÇÃO</b>							
		EQUIPAMENTO	MÃO-DE-OBRA	MATERIAL	SERVIÇO		<b>CUSTO TOTAL</b>	
		0,00	14,91	118,95	0,00		<b>133,86</b>	

CPU 005	PISO TÁTIL DIRECIONAL E/OU ALERTA, DE CONCRETO, COLORIDO, P/DEFICIENTES VISUAIS, DIMENSÕES 25X25CM, APLICADO COM ARGAMASSA INDUSTRIALIZADA AC-II, REJUNTADO	COMPOSIÇÃO ANALÍTICA				UND	M2	
	<b>TIPO</b>	<b>CÓDIGO</b>	<b>MÃO-DE-OBRA</b>		<b>UN</b>	<b>QTD</b>	<b>CUSTO UNIT</b>	<b>CUSTO TOTAL</b>
	SINAPI-C	88316	SERVENTE COM ENCARGOS COMPLEMENTARES		H	1,20	17,39	20,87
	SINAPI-C	88309	PEDREIRO COM ENCARGOS COMPLEMENTARES		H	0,50	22,51	11,26
			<b>MATERIAL</b>					
	ORSE - I	2540	REJUNTE COLORIDO FLEXIVEL PARA REVESTIMENTOS CERÂMICOS		KG	0,52	3,50	1,82
	ORSE - I	2684	ARGAMASSA INDUSTRIALIZADA VOTOMASSA AC-II		KG	4,00	1,49	5,96
	ORSE - I	6897	PISO TÁTIL DIRECIONAL E/OU ALERTA, DE CONCRETO, COLORIDO, DIM 25X25 CM, PARA DEFICIENTE VISUAL		M2	1,05	70,69	74,22
	<b>RESUMO DA COMPOSIÇÃO</b>							
		EQUIPAMENTO	MÃO-DE-OBRA	MATERIAL	SERVIÇO		<b>CUSTO TOTAL</b>	
		0,00	32,13	82,00	0,00		<b>114,13</b>	

FRANKNILVA VIEIRA MATOS  
SILVA:66080185253

Assinado de forma digital por FRANKNILVA VIEIRA MATOS  
SILVA:66080185253

PREFEITURA MUNICIPAL DE AFONSO CUNHA/MA

OBJETO: COMPLEMENTO DE CALÇADAS E CONTRUÇÃO DE PRAÇA NO BALNEÁRIO DE S. GONÇALO NO MUNICIPIO DE AFONSO CUNHA - MA

REFERÊNCIA - DATA BASE : SINAPI COM DESONERAÇÃO(SETEMBRO- 2023)

BDI=26,41%

LOCAL: AFONSO CUNHA/MA.

Moeda : R\$

ENCARGOS SOCIAIS=84,61%

RELATÓRIO DE COMPOSIÇÕES DE PREÇOS UNITÁRIOS

CPU - 006	POSTE DE AÇO GALVANIZADO CÔNICO CONTÍNUO RETO, DIÂMTERO INFERIOR 145 MM, ALTURA TOTAL 9M, COM SUPORTE DE FIXAÇÃO PARA 2 LUMINÁRIA LED DE 100W, FORNECIMENTO E INSTALAÇÃO	UND	UND
-----------	--	-----	-----

COMPOSIÇÃO ANALÍTICA

CÓDIGO	MÃO-DE-OBRA	UN	QTD	CUSTO UNIT	CUSTO TOTAL
88264	ELETRICISTA COM ENCARGOS COMPLEMENTARES	H	1,00	24,55	24,55
88247	AUXILIAR DE ELETRICISTA COM ENCARGOS COMPLEMENTARES	H	2,00	19,70	39,40
88309	PEDREIRO COM ENCARGOS COMPLEMENTARES	H	1,50	22,51	33,77
88316	SERVEANTE COM ENCARGOS COMPLEMENTARES	H	1,50	17,39	26,09
<b>MATERIAL</b>					
95/ORSE	CONCRETO SIMPLES FABRICADO NA OBRA, FCK=13,5 MPA, LANÇADO E ADENSADO	M3	0,28	542,52	151,91
2497/ORSE	ESCAVAÇÃO MANUAL DE VALA OU CAVA EM MATERIAL DE 1ª CATEGORIA, PROFUNDIDADE ATÉ 1,50M	M3	0,28	44,31	12,41
14165	POSTE CONICO CONTINUO EM AÇO GALVANIZADO, RETO, ENGASTADO, H = 9 M, DIAMETRO INFERIOR = *145* MM	UN	1,00	1.960,62	1960,62
42243	LUMINARIA DE LED PARA ILUMINACAO PUBLICA, DE 98 W ATE 137 W, INVOLUCRO EM ALUMINIO OU AÇO INOX	UN	2,00	526,18	1052,36
868	CABO DE COBRE NU 25 MM2 MEIO-DURO	M	9,00	22,76	204,84
12013/ORSE	SUPORTE LUMINÁRIAS	UND	1,00	160,20	160,20
101637	BRAÇO PARA ILUMINAÇÃO PÚBLICA, EM TUBO DE AÇO GALVANIZADO, COMPRIMENTO DE 1,50 M, PARA FIXAÇÃO EM POSTE METÁLICO - FORNECIM	UN	2,00	142,15	284,30

RESUMO DA COMPOSIÇÃO

EQUIPAMENTO	MÃO-DE-OBRA	MATERIAL	SERV. TERCEIRO	<b>CUSTO TOTAL</b>
0,00	123,81	3826,64	0,00	<b>3950,45</b>

CPU - 007	POSTE DE AÇO GALVANIZADO CÔNICO CONTÍNUO RETO, DIÂMTERO INFERIOR 145 MM, ALTURA TOTAL 9M, COM SUPORTE DE FIXAÇÃO PARA 3 REFLETORES LED DE 50W, FORNECIMENTO E INSTALAÇÃO	UND	UND
-----------	--	-----	-----

COMPOSIÇÃO ANALÍTICA

CÓDIGO	MÃO-DE-OBRA	UN	QTD	CUSTO UNIT	CUSTO TOTAL
88264	ELETRICISTA COM ENCARGOS COMPLEMENTARES	H	1,00	24,55	24,55
88247	AUXILIAR DE ELETRICISTA COM ENCARGOS COMPLEMENTARES	H	2,00	19,70	39,40
88309	PEDREIRO COM ENCARGOS COMPLEMENTARES	H	1,50	22,51	33,77
88316	SERVEANTE COM ENCARGOS COMPLEMENTARES	H	1,50	17,39	26,09
<b>MATERIAL</b>					
95/ORSE	CONCRETO SIMPLES FABRICADO NA OBRA, FCK=13,5 MPA, LANÇADO E ADENSADO	M3	0,28	542,52	151,91
2497/ORSE	ESCAVAÇÃO MANUAL DE VALA OU CAVA EM MATERIAL DE 1ª CATEGORIA, PROFUNDIDADE ATÉ 1,50M	M3	0,28	44,31	12,41
14165	POSTE CONICO CONTINUO EM AÇO GALVANIZADO, RETO, ENGASTADO, H = 9 M, DIAMETRO INFERIOR = *145* MM	UN	1,00	1.960,62	1960,62
ORSE - I	REFLETOR SLIM LED 50W DE POTÊNCIA, BRANCO FRIO, 6500K, AUTOVOLT	UND	3,00	69,00	207,00
868	CABO DE COBRE NU 25 MM2 MEIO-DURO	M	9,00	22,76	204,84
14143/ORSE	SUPORTE REFLETOR	UND	1,00	340,00	340,00

RESUMO DA COMPOSIÇÃO

EQUIPAMENTO	MÃO-DE-OBRA	MATERIAL	SERV. TERCEIRO	<b>CUSTO TOTAL</b>
0,00	123,81	2876,78	0,00	<b>3000,59</b>

CPU 008	DISPOSITIVO DE PROTEÇÃO CONTRA SURTO DE TENSÃO DPS 20KA - 175V	UND
---------	--	-----

COMPOSIÇÃO ANALÍTICA

TIPO	CÓDIGO	MÃO-DE-OBRA	UN	QTD	CUSTO UNIT	CUSTO TOTAL
SINAPI-C	88247	AUXILIAR DE ELETRICISTA COM ENCARGOS COMPLEMENTARES	H	0,30	19,70	5,91
SINAPI-C	88264	ELETRICISTA COM ENCARGOS COMPLEMENTARES	H	0,30	24,55	7,37
<b>MATERIAL</b>						
SINAPI-I	39465	DISPOSITIVO DPS CLASSE II, 1 POLO, TENSAO MAXIMA DE 175 V, CORRENTE MAXIMA DE *20* KA (TIPO AC)	UN	1,00	62,40	62,40

RESUMO DA COMPOSIÇÃO

EQUIPAMENTO	MÃO-DE-OBRA	MATERIAL	SERVIÇO	<b>CUSTO TOTAL</b>
0,00	13,28	62,40	0,00	<b>75,68</b>

CPU 009	DISJUNTOR MONOPOLAR DR 25 A - DISPOSITIVO RESIDUAL DIFERENCIAL, TIPO AC	UND
---------	---	-----

COMPOSIÇÃO ANALÍTICA

TIPO	CÓDIGO	MÃO-DE-OBRA	UN	QTD	CUSTO UNIT	CUSTO TOTAL
SINAPI-C	88247	AUXILIAR DE ELETRICISTA COM ENCARGOS COMPLEMENTARES	H	0,60	19,70	11,82
SINAPI-C	88264	ELETRICISTA COM ENCARGOS COMPLEMENTARES	H	0,60	24,55	14,73
<b>MATERIAL</b>						
ORSE - I	7660	DISJUNTOR MONOPOLAR DR 25 A - DISPOSITIVO RESIDUAL DIFERENCIAL, TIPO AC	UND	1,00	63,10	63,10

RESUMO DA COMPOSIÇÃO

EQUIPAMENTO	MÃO-DE-OBRA	MATERIAL	SERVIÇO	<b>CUSTO TOTAL</b>
0,00	26,55	63,10	0,00	<b>89,65</b>

FRANKNILVA  
VIEIRA MATOS  
SILVA:660801  
85253

Assinado de forma digital por  
FRANKNILVA VIEIRA MATOS  
SILVA:66080185253

**RELATÓRIO DE COMPOSIÇÕES DE PREÇOS UNITÁRIOS**

CPU 010 TERRA PRETA PARA PAISAGISMO M3						
COMPOSIÇÃO ANALÍTICA						
TIPO	CÓDIGO	MÃO-DE-OBRA	UN	QTD	CUSTO UNIT	CUSTO TOTAL
SINAPI-C	88316	SERVENTE COM ENCARGOS COMPLEMENTARES	H	1,19	17,39	20,69
SINAPI-I	7253	TERRA VEGETAL (GRANEL)	M3	0,90	278,57	250,71
<b>RESUMO DA COMPOSIÇÃO</b>						
		EQUIPAMENTO	MÃO-DE-OBRA	MATERIAL	SERVIÇO	<b>CUSTO TOTAL</b>
		0,00	20,69	250,71	0,00	<b>271,40</b>

CPU 011 BANCO DE CONCRETO EM ALVENARIA DE TIJOLOS, ASSENTO EM CONCRETO ARMADO, SEM ENCOSTO, PINTADO COM TINTA ACRÍLICA, 2 DEMÃOS M						
COMPOSIÇÃO ANALÍTICA						
TIPO	CÓDIGO	MÃO-DE-OBRA	UN	QTD	CUSTO UNIT	CUSTO TOTAL
		MATERIAL/SERVIÇO				
ORSE - C	77	ATERRO DE CAIXÃO DE EDIFICAÇÃO, COM FORNEC. DE AREIA, ADENSADA COM ÁGUA	M3	0,05	164,31	8,22
ORSE - C	96	CONCRETO SIMPLES USINADO FCK=15MPA, BOMBEADO, LANÇADO E ADENSADO EM SUPERESTRURA	M3	0,02	506,17	10,12
ORSE - C	115	FORMA PLANA PARA ESTRUTURAS, EM COMPENSADO RESINADO DE 12MM, 02 USOS, INCLUSIVE ESCORAMENTO	M2	0,20	128,87	25,77
ORSE - C	140	AÇO CA - 50 Ø 6,3 A 12,5MM, INCLUSIVE CORTE, DOBRAGEM, MONTAGEM E COLOCACAO DE FERRAGENS NAS FORMAS, PARA SUPERESTRUTURAS E	KG	1,60	13,60	21,76
ORSE - C	151	ALVENARIA BLOCO CERÂMICO VEDAÇÃO, 9X19X24CM, E=9CM, COM ARGAMASSA T5 - 1:2:8 (CIMENTO/CAL/AREIA), JUNTA=1CM	M2	1,00	41,49	41,49
ORSE - C	1908	REBOCO OU EMBOÇO EXTERNO, DE PAREDE, COM ARGAMASSA TRAÇO T5 - 1:2:8 (CIMENTO / CAL / AREIA), ESPESURA 2,0 CM	M2	0,80	30,77	24,62
ORSE - C	2295	PINTURA PARA EXTERIORES, SOBRE PAREDES, COM LIXAMENTO, APLICAÇÃO DE 01 DEMÃO DE SELADOR ACRÍLICO, 02 DEMÃOS DE MASSA ACRÍLICA	M2	0,90	38,93	35,04
ORSE - C	3310	CHAPISCO EM PAREDE COM ARGAMASSA TRAÇO T1 - 1:3 (CIMENTO / AREIA)	M2	2,00	6,06	12,12
<b>RESUMO DA COMPOSIÇÃO</b>						
		EQUIPAMENTO	MÃO-DE-OBRA	MATERIAL/MÃO DE OBRA	SERVIÇO	<b>CUSTO TOTAL</b>
		0,00	0,00	179,14	0,00	<b>179,14</b>

CPU 012 LIXEIRA EM FIBRA DE VIDRO, CAPACIDADE 50L, COM SUPORTE (POSTE) UND						
COMPOSIÇÃO ANALÍTICA						
TIPO	CÓDIGO	MÃO-DE-OBRA	UN	QTD	CUSTO UNIT	CUSTO TOTAL
SINAPI-C	88316	SERVENTE COM ENCARGOS COMPLEMENTARES	H	0,20	17,39	3,48
SINAPI-C	88309	PEDREIRO COM ENCARGOS COMPLEMENTARES	H	0,20	22,51	4,50
		MATERIAL				
ORSE - I	11237	LIXEIRAS EM FIBRA DE VIDRO, COM CAPACIDADE 50L COM SUPORTE (POSTE)	UND	1,00	311,00	311,00
SINAPI-C	94964	CONCRETO FCK = 20MPA, TRAÇO 1:2,7:3 (EM MASSA SECA DE CIMENTO/ AREIA MÉDIA/ BRITA 1) - PREPARO MECÂNICO COM BETONEIRA 400 L. AF_	M3	0,05	444,49	22,22
SINAPI-C	93358	ESCAVAÇÃO MANUAL DE VALA COM PROFUNDIDADE MENOR OU IGUAL A 1,30 M. AF_02/2021	M3	0,05	68,79	3,44
<b>RESUMO DA COMPOSIÇÃO</b>						
		EQUIPAMENTO	MÃO-DE-OBRA	MATERIAL	SERVIÇO	<b>CUSTO TOTAL</b>
		0,00	7,98	336,66	0,00	<b>344,64</b>

CPU 013 DECK PIÉR PLATAFORMA POLIETILENO FLUTUANTE 0,50 X 0,50 METROS M2						
COMPOSIÇÃO ANALÍTICA						
TIPO	CÓDIGO	MATERIAL	UN	QTD	CUSTO UNIT	CUSTO TOTAL
MERCADO COTAÇÃO 01		DECK PIÉR PLATAFORMA POLIETILENO FLUTUANTE 0,50 X 0,50 METROS	M2	1,00	1873,75	1873,75
<b>RESUMO DA COMPOSIÇÃO</b>						
		EQUIPAMENTO	MÃO-DE-OBRA	MATERIAL	SERVIÇO	<b>CUSTO TOTAL</b>
		0,00	0,00	1873,75	0,00	<b>1873,75</b>

MERCADO COTAÇÃO 02 DECK PIÉR PLATAFORMA POLIETILENO FLUTUANTE 0,50 X 0,50 METROS M2						
TIPO	CÓDIGO	MATERIAL	UN	QTD	CUSTO UNIT	CUSTO TOTAL
MERCADO COTAÇÃO 02		DECK PIÉR PLATAFORMA POLIETILENO FLUTUANTE 0,50 X 0,50 METROS	M2	1,00	1923,75	1923,75
<b>RESUMO DA COMPOSIÇÃO</b>						
		EQUIPAMENTO	MÃO-DE-OBRA	MATERIAL	SERVIÇO	<b>CUSTO TOTAL</b>
		0,00	0,00	1923,75	0,00	<b>1923,75</b>

MERCADO COTAÇÃO 03 DECK PIÉR PLATAFORMA POLIETILENO FLUTUANTE 0,50 X 0,50 METROS M2						
TIPO	CÓDIGO	MATERIAL	UN	QTD	CUSTO UNIT	CUSTO TOTAL
MERCADO COTAÇÃO 03		DECK PIÉR PLATAFORMA POLIETILENO FLUTUANTE 0,50 X 0,50 METROS	M2	1,00	1699,00	1699,00
<b>RESUMO DA COMPOSIÇÃO</b>						
		EQUIPAMENTO	MÃO-DE-OBRA	MATERIAL	SERVIÇO	<b>CUSTO TOTAL</b>
		0,00	0,00	1699,00	0,00	<b>1699,00</b>

PREFEITURA MUNICIPAL DE AFONSO CUNHA/MA  
 OBJETO: COMPLEMENTO DE CALÇADAS E CONTRUÇÃO DE PRAÇA NO BALNEÁRIO DE S. GONÇALO NO MUNICIPIO DE AFONSO CUNHA - MA  
 REFERÊNCIA - DATA BASE : SINAPI COM DESONERAÇÃO(SETEMBRO- 2023)  
 BDI=26,41%  
 LOCAL: AFONSO CUNHA/MA.

Moeda : R\$  
 ENCARGOS SOCIAIS=84,61%

**RELATÓRIO DE COMPOSIÇÕES DE PREÇOS UNITÁRIOS**

CPU 014 GUARDA CORPO PARA PLATAFORMA FLUTUANTE						UND	
COMPOSIÇÃO ANALÍTICA							
TIPO	CÓDIGO	MATERIAL	UN	QTD	CUSTO UNIT	CUSTO TOTAL	
MERCADO		GUARDA CORPO PARA PLATAFORMA FLUTUANTE	UND	1,00	249,00	249,00	
<b>RESUMO DA COMPOSIÇÃO</b>							
		EQUIPAMENTO	MÃO-DE-OBRA	MATERIAL	SERVIÇO	CUSTO TOTAL	
		0,00	0,00	249,00	0,00	<b>249,00</b>	
CPU 015 CORDA NÁUTICA FLUTUANTE POLIPROPILENO 6MM						M	
COMPOSIÇÃO ANALÍTICA							
TIPO	CÓDIGO	MATERIAL	UN	QTD	CUSTO UNIT	CUSTO TOTAL	
MERCADO COTAÇÃO 01		CORDA NAUTICA FLUTUANTE POLIPROPILENO 6MM	M	1,00	0,75	0,75	
<b>RESUMO DA COMPOSIÇÃO</b>							
		EQUIPAMENTO	MÃO-DE-OBRA	MATERIAL	SERVIÇO	CUSTO TOTAL	
		0,00	0,00	0,75	0,00	<b>0,75</b>	
MERCADO COTAÇÃO 02		CORDA NAUTICA FLUTUANTE POLIPROPILENO 6MM	M	1,00	1,49	1,49	
<b>RESUMO DA COMPOSIÇÃO</b>							
		EQUIPAMENTO	MÃO-DE-OBRA	MATERIAL	SERVIÇO	CUSTO TOTAL	
		0,00	0,00	1,49	0,00	<b>1,49</b>	
MERCADO COTAÇÃO 02		CORDA NAUTICA FLUTUANTE POLIPROPILENO 6MM	M	1,00	1,06	1,06	
<b>RESUMO DA COMPOSIÇÃO</b>							
		EQUIPAMENTO	MÃO-DE-OBRA	MATERIAL	SERVIÇO	CUSTO TOTAL	
		0,00	0,00	1,06	0,00	<b>1,06</b>	
CPU - 016 LIMPEZA GERAL DA OBRA						UND	M2
COMPOSIÇÃO ANALÍTICA							
	CÓDIGO	MÃO-DE-OBRA	UN	QTD	CUSTO UNIT	CUSTO TOTAL	
	88316	SERVENTE COM ENCARGOS COMPLEMENTARES	H	0,15	17,39	2,61	
		MATERIAL					
	3	ACIDO CLORIDRICO / ACIDO MURIATICO, DILUICAO 10% A 12% PARA USO EM LIMPEZA	L	0,05	16,69	0,83	
<b>RESUMO DA COMPOSIÇÃO</b>							
		EQUIPAMENTO	MÃO-DE-OBRA	MATERIAL	SERV. TERCEIRO	CUSTO TOTAL	
		0,00	2,61	0,83	0,00	<b>3,44</b>	

FRANKNILVA VIEIRA MATOS  
 SILVA:66080185253

Assinado de forma digital por FRANKNILVA VIEIRA MATOS  
 SILVA:66080185253

PREFEITURA MUNICIPAL DE AFONSO CUNHA/MA

OBJETO: COMPLEMENTO DE CALÇADAS E CONTRUÇÃO DE PRAÇA NO BALNEÁRIO DE S. GONÇALO NO MUNICIPIO DE AFONSO CUNHA - MA

REFERÊNCIA - DATA BASE : SINAPI COM DESONERAÇÃO(SETEMBRO- 2023)

BDI=26,41%

LOCAL: AFONSO CUNHA/MA.

ENCARGOS SOCIAIS=84,61%

**CRONOGRAMA FÍSICO - FINANCEIRO**

ITEM	DISCRIMINAÇÃO DA ETAPA	VALOR COM BDI(R\$)	%	MENSAL			
				1.ª	2.ª	3ª	4ª
1.0	SERVIÇOS INICIAIS	2.794,26	0,81	100%			
2.0	ADMINISTRAÇÃO E MOBILIZAÇÃO	18.730,79	5,39	25%	25%	25%	25%
3.0	MOVIMENTO DE TERRA	4.875,14	1,40	50%	50%		
4.0	INFRAESTRUTURA E SUPERESTRUTURA	23.052,58	6,64	50%	50%		
5.0	ALVENARIA E PAINÉIS	23.926,17	6,89	50%	50%		
6.0	REVESTIMENTO	10.294,57	2,96	50%	50%		
7.0	PISOS	92.746,47	26,71		25%	25%	50%
8.0	SERVIÇO DE DRENAGEM	2.671,14	0,77			50%	50%
9.0	INSTALAÇÕES ELÉTRICAS	28.974,38	8,34			50%	50%
10.0	PAISAGISMO	877,41	0,25			50%	50%
11.0	PINTURA	5.877,20	1,69			50%	50%
12.0	SERVIÇOS COMPLEMENTARES	132.479,09	38,15				100%
	TOTAIS PARCIAIS			38.551,19	58.943,55	47.069,38	202.735,09
				11,10%	16,97%	13,55%	58,37%
	TOTAIS ACUMULADOS			38.551,19	97.494,73	144.564,11	347.299,20
				11,10%	28,07%	41,63%	100,00%
	<b>TOTAL GERAL PLANILHA</b>	<b>347.299,20</b>	<b>100,00</b>				

FRANKNILVA  
VIEIRA MATOS  
SILVA:660801852  
53

Assinado de forma  
digital por  
FRANKNILVA VIEIRA  
MATOS  
SILVA:66080185253







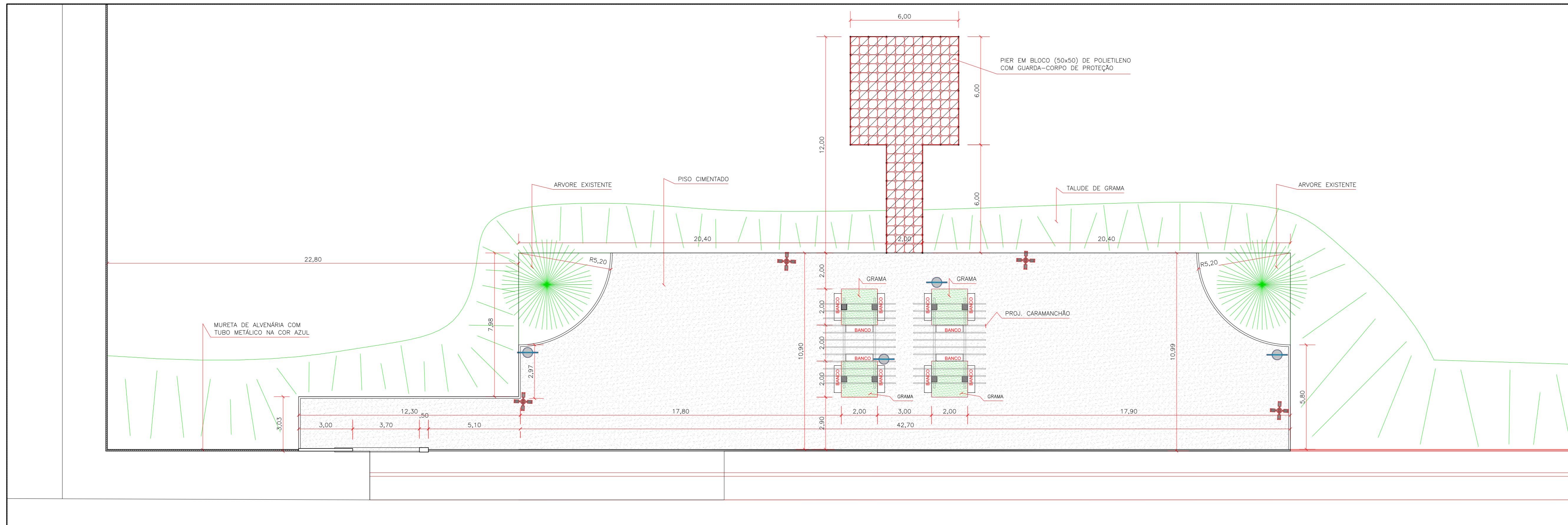

3 PLANTA BAIXA PRAÇA  
ESCALA 1:100

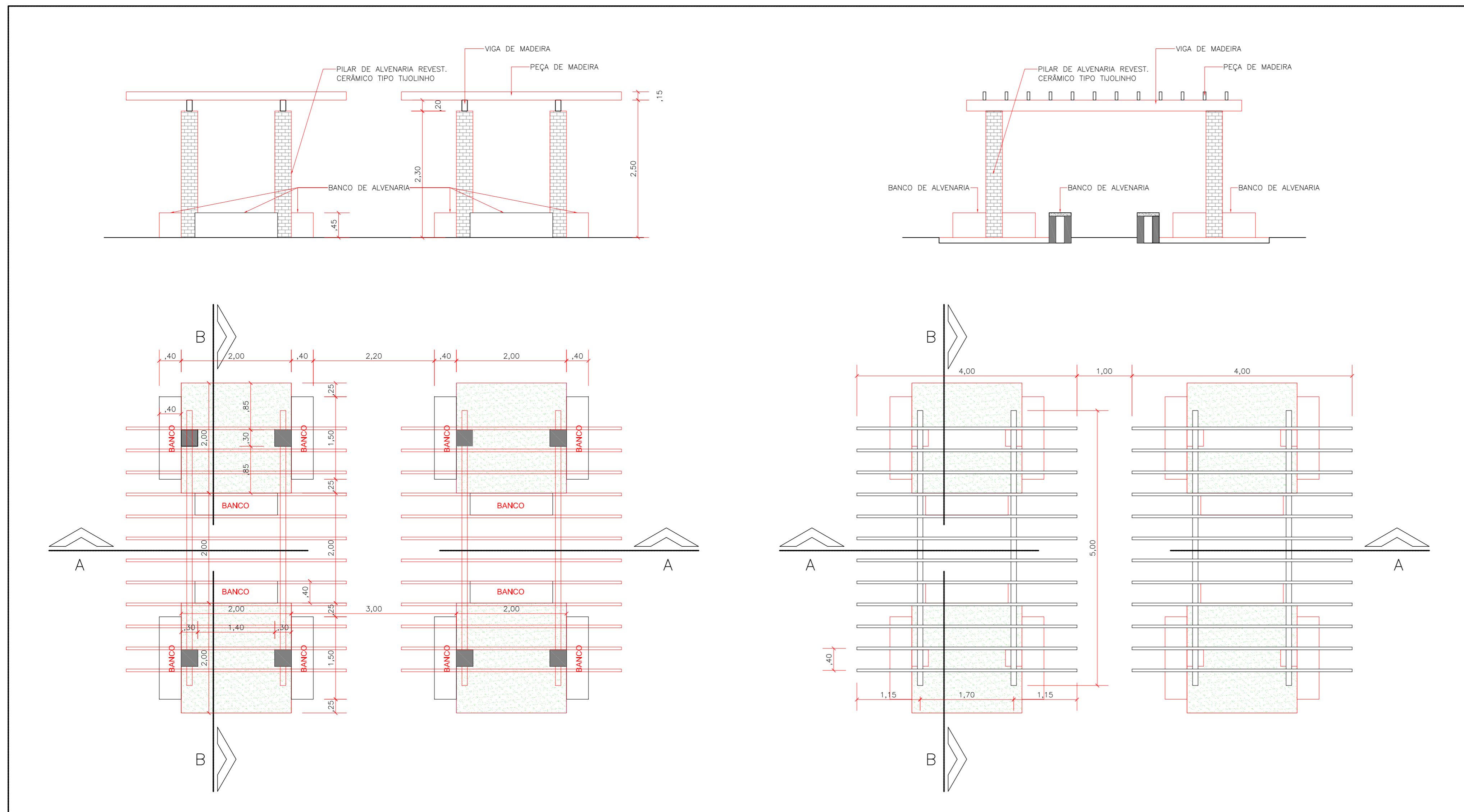

1 DETALHE CARAMANCHÃO  
ESCALA 1:50

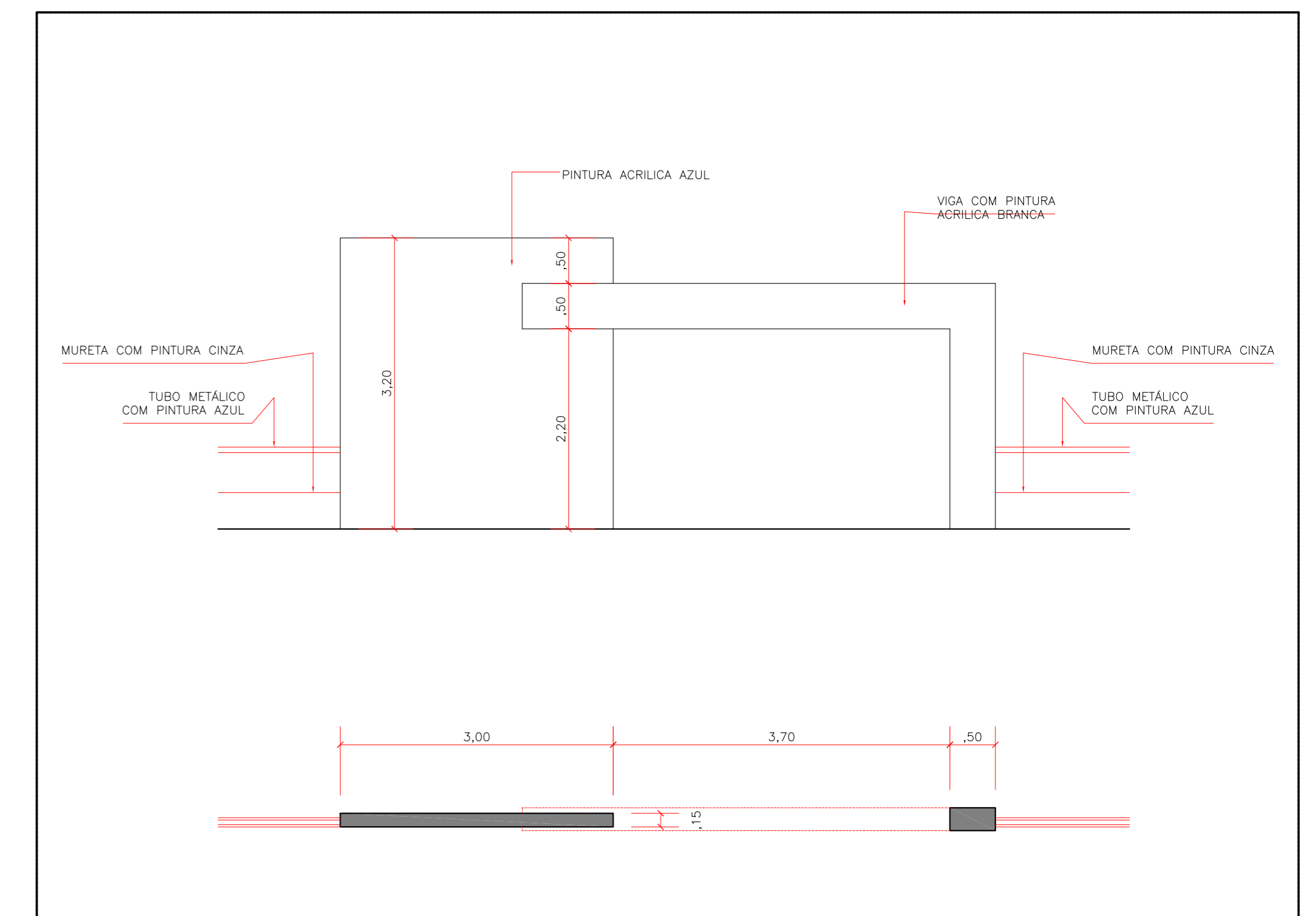

2 DETALHE PORTAL  
ESCALA 1:50

CONSTRUÇÃO EXISTENTE

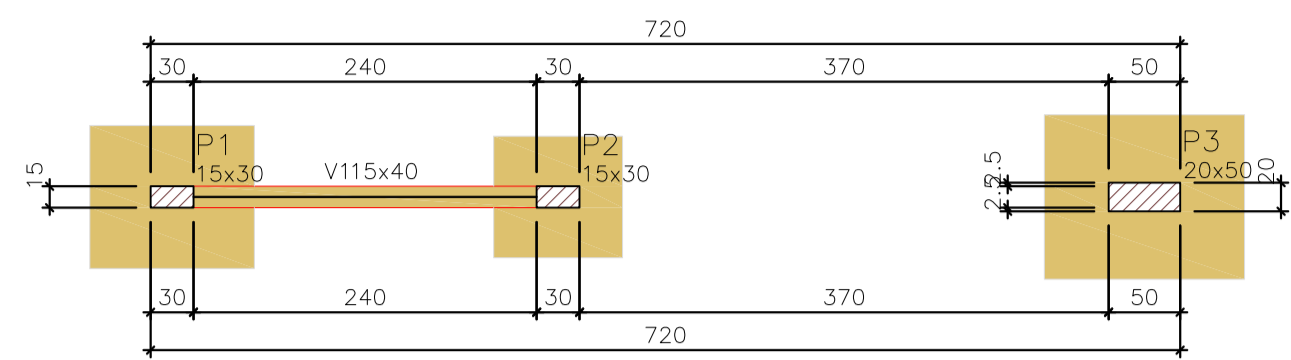

FORMA DO PAVIMENTO NIVEL 0

Escala 1:50

Vigas			
Nome	Seção (cm)	Elevação (m)	Nível (m)
V1	15x40	0,00	0,00

Materiais	
fck (MPa)	Ecs (MPa)
25	24150

Dimensão máxima do agregado = 19 mm

Pilares			
Nome	Seção (cm)	Elevação (m)	Nível (m)
P1	15x30	0,00	0,00
P2	15x30	0,00	0,00
P3	20x50	0,00	0,00

Legenda dos pilares	
	Pilar que passa

Legenda das vigas e paredes	
	Viga

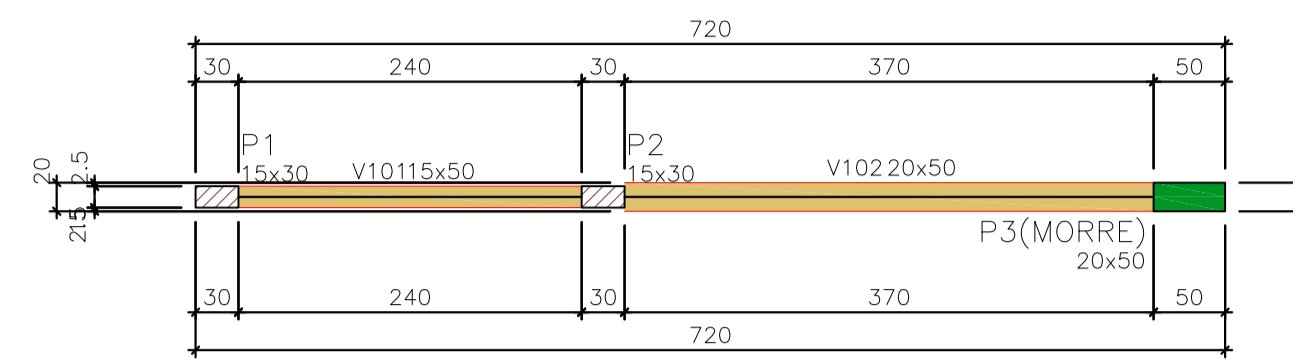

FORMA DO PAVIMENTO NIVEL 1

Escala 1:50

Vigas			
Nome	Seção (cm)	Elevação (m)	Nível (m)
V101	15x50	0,00	2,70
V102	20x50	0,00	2,70

Materiais	
fck (MPa)	Ecs (MPa)
25	24150

Dimensão máxima do agregado = 19 mm

Pilares			
Nome	Seção (cm)	Elevação (m)	Nível (m)
P1	15x30	0,00	2,70
P2	15x30	0,00	2,70
P3	20x50	0,00	2,70

Legenda dos pilares	
	Pilar que morre
	Pilar que passa

Legenda das vigas e paredes	
	Viga

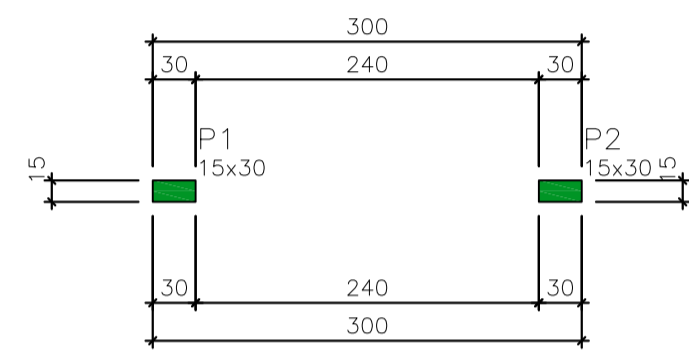

FORMA DO PAVIMENTO NIVEL 2

Escala 1:50

Materiais	
fck (MPa)	Ecs (MPa)
25	24150

Dimensão máxima do agregado = 19 mm

Pilares			
Nome	Seção (cm)	Elevação (m)	Nível (m)
P1	15x30	0,00	3,20
P2	15x30	0,00	3,20

Legenda dos pilares	
	Pilar que morre

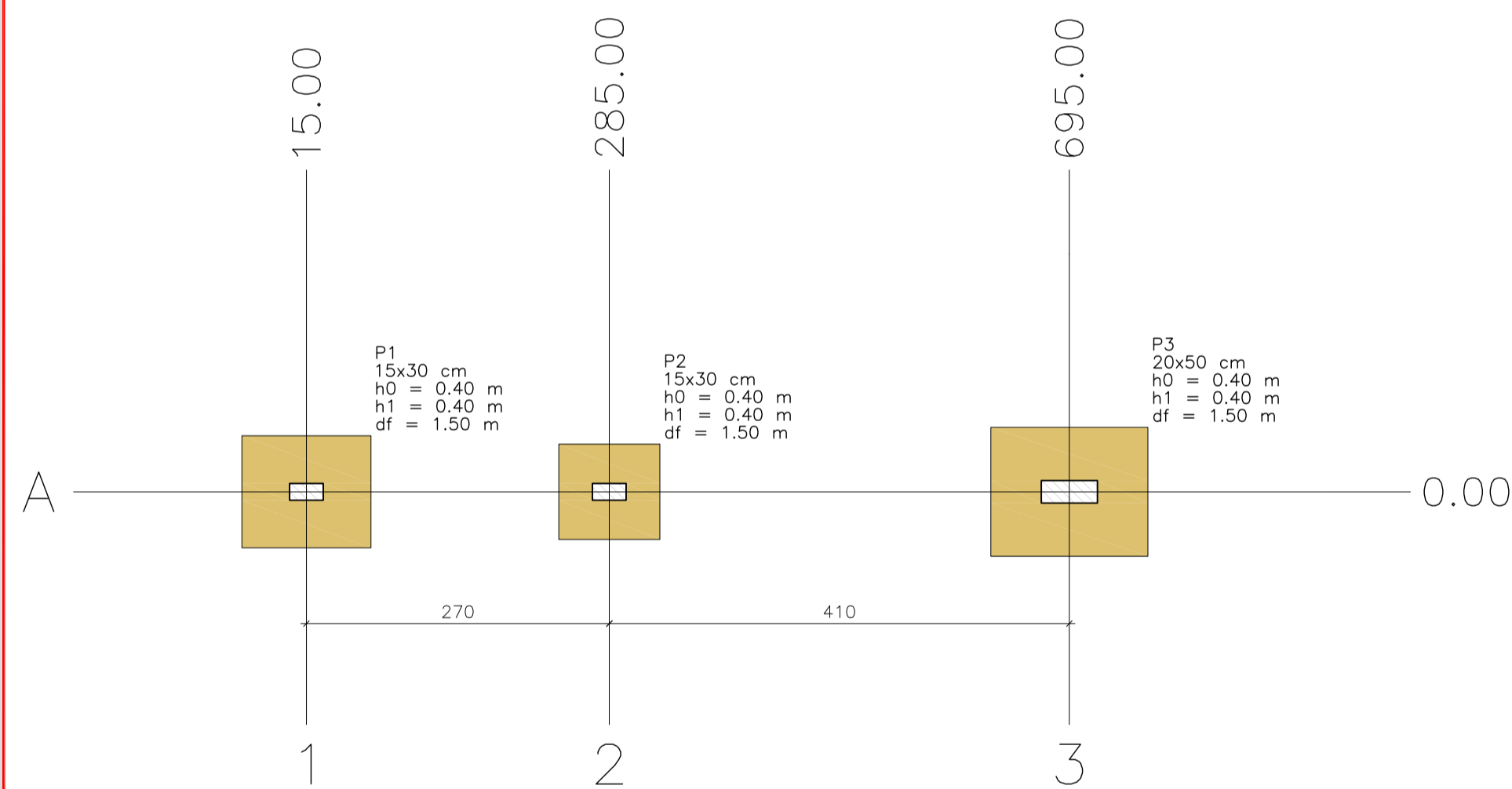

PLANTA DE LOCAÇÃO

Escala 1:50

Nome	Seção (cm)	X (cm)	Y (cm)	Carga Máx. (kN)	Pilar				Fundação				Lado Lado	h0 / h1	hb / df			
					Máx. Positivo	Mín. Negativo	Máx. Positivo	Mín. Negativo	Máx. Positivo	Mín. Negativo	Máx. Positivo	Mín. Negativo						
P1	15x30	15,00	0,00	10	10	7	-6	0	-2	0	-2	2	-3	100	115	0,40	0,40	1,50
P2	15x30	285,00	0,00	16	16	5	-6	0	0	1	0	2	-1	85	90	0,40	0,40	1,50
P3	20x50	695,00	0,00	16	16	12	-11	1	0	1	0	3	-4	115	140	0,40	0,40	1,50

Os esforços indicados nesta tabela são os valores máximos obtidos pela envoltória de todas as combinações definidas para as fundações. Para análises complementares, deve-se consultar o relatório de esforços na fundação, que apresenta os valores calculados para cada combinação.

Localização no eixo X		Localização no eixo Y	
Coordenadas (cm)	Nome	Coordenadas (cm)	Nome
15,00	P1	0,00	P1, P2, P3
285,00	P2		
695,00	P3		

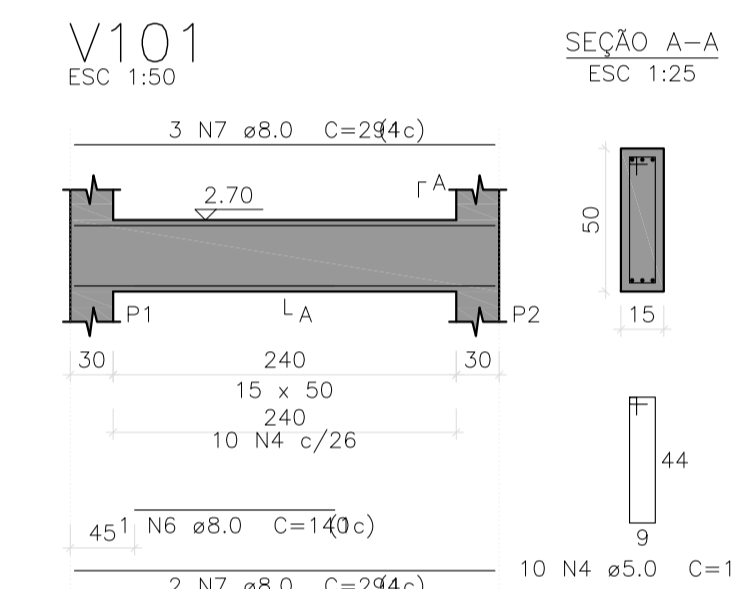
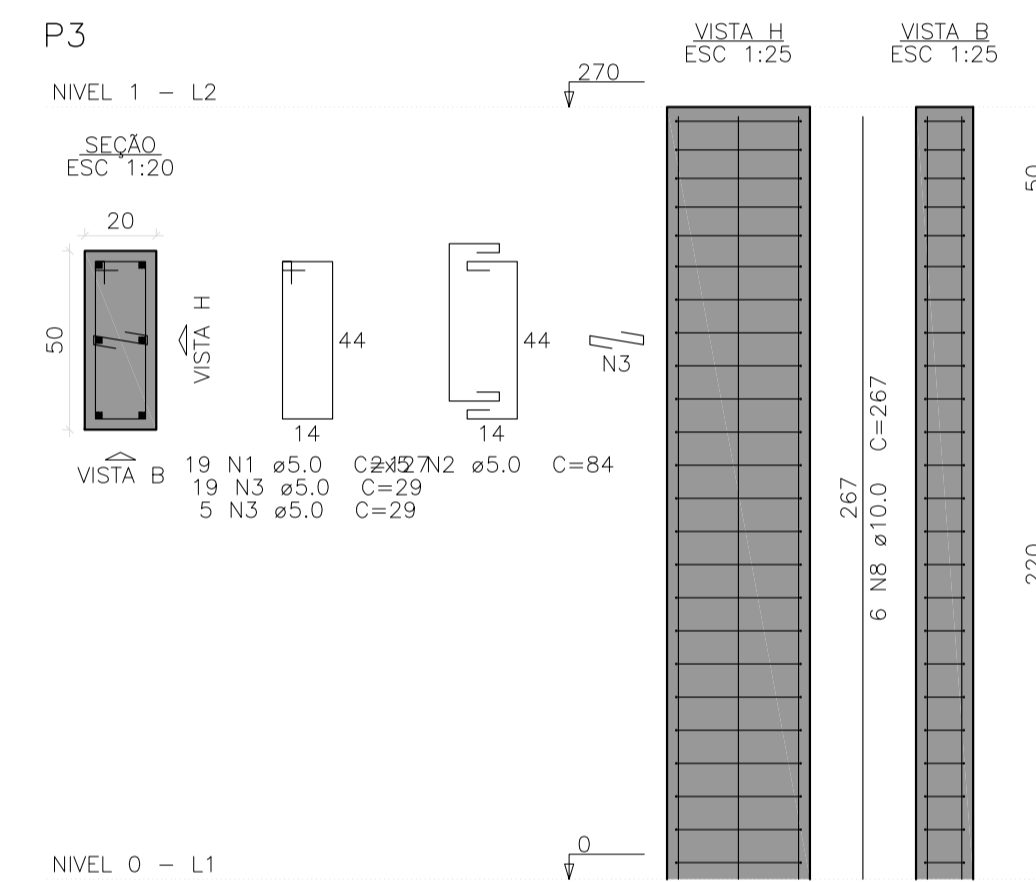

Relação do aço

NIVEL 1:					
AÇO	N	DIAM (mm)	QUANT	C.UNIT (cm)	C.TOTAL (cm)
CA60	1	5,0	39	127	4953
	2	5,0	10	84	840
	3	5,0	24	29	696
	4	5,0	10	117	1170
	5	5,0	54	77	4158
CA50	6	8,0	1	140	140
	7	8,0	5	294	1470
	8	10,0	6	267	1602
	9	10,0	2	444	888
	10	10,0	2	487	974
	11	10,0	8	317	2536

Resumo do aço

AÇO	DIAM (mm)	C.TOTAL (m)	PESO + 10% (kg)
CA50	8,0	16,1	7
CA60	10,0	60	40,7
CA60	5,0	118,2	20
PESO TOTAL (kg)			
CA50	47,7		
CA60	20		

Volume de concreto (C-25) = 1,14 m³  
Área de forma = 17,1 m²

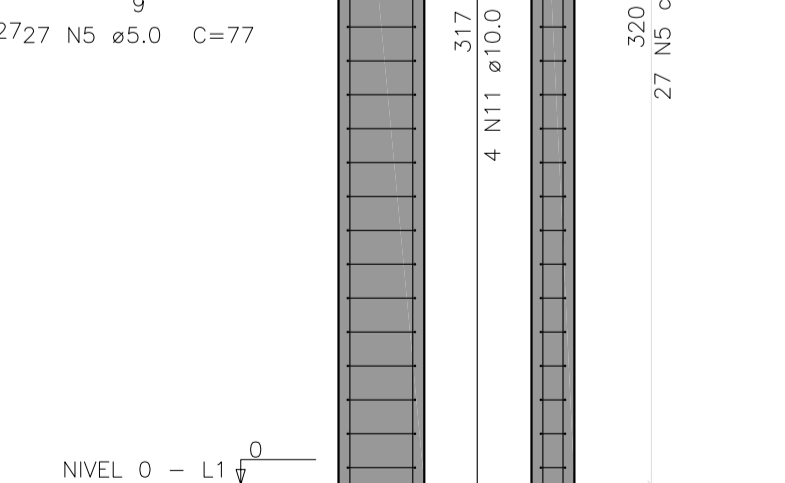
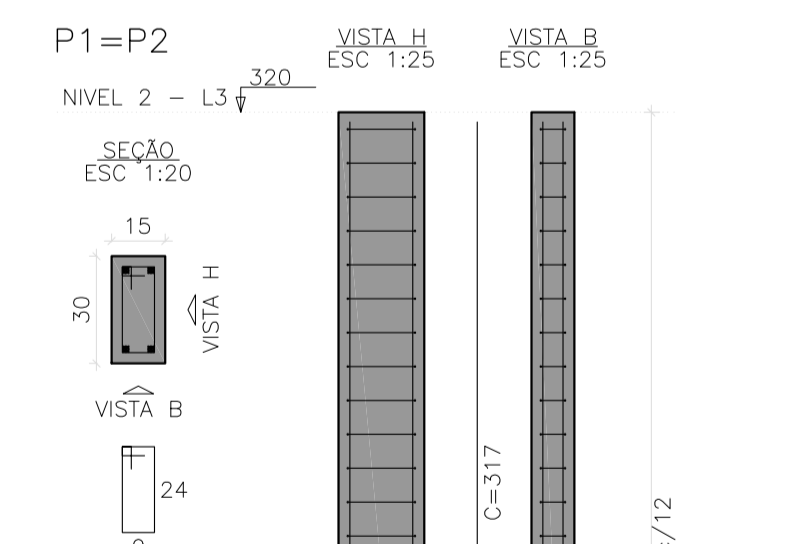
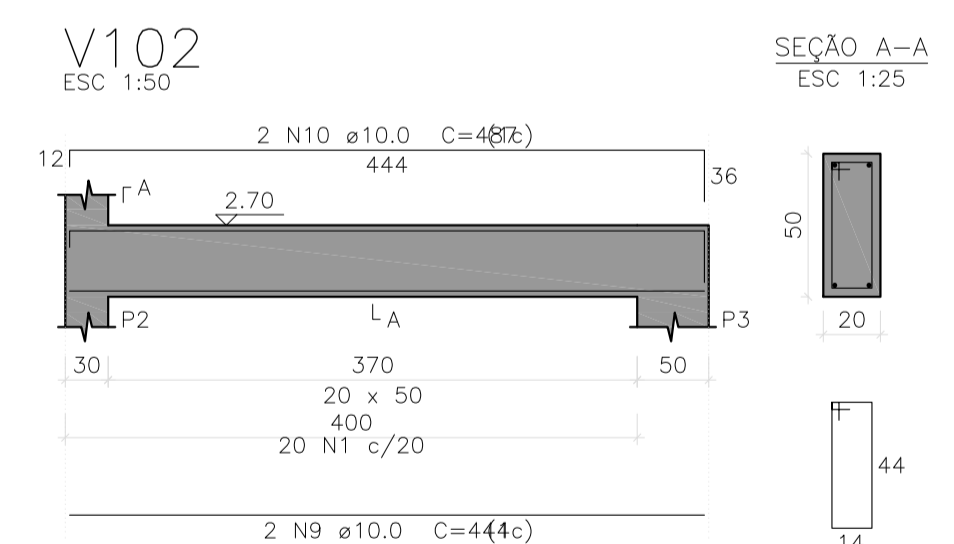



Relação do aço

ÁÇO	N	DIAM (mm)	QUANT	C.UNIT (cm)	C.TOTAL (cm)
CA60	1	5.0	20	77	1540
	2	5.0	16	54	864
	3	5.0	3	405	1215
	4	5.0	14	24	336
	5	5.0	3	325	975
	6	5.0	13	127	1651
	7	5.0	26	29	754
	8	5.0	3	485	1455
	9	5.0	12	97	1164
	10	8.0	14	148	2072
CA50	11	8.0	12	163	1956
	12	8.0	14	104	1456
	13	8.0	12	119	1428
	14	8.0	11	133	1463
	15	8.0	10	138	1380
	16	8.0	10	89	890
	17	8.0	10	94	940
	18	8.0	14	188	2632
	19	8.0	14	144	2016
	20	8.0	4	294	1176
	21	10.0	6	160	960
	22	10.0	8	202	1616
	23	10.0	4	VAR	VAR
	24	10.0	2	75	150
	25	10.0	4	VAR	VAR
	26	10.0	11	162	1782
	27	10.0	10	124	1240

Resumo do aço

ÁÇO	DIAM (mm)	C.TOTAL (m)	PESO + 10% (kg)
CA50	8.0	174.1	75.6
CA60	5.0	99.6	48.8
<b>PESO TOTAL (kg)</b>			<b>16.9</b>
CA50		124.4	
CA60		16.9	

Volume de concreto (C-25) = 1.76 m³  
 Área de forma = 10.96 m²

S1  
PLANTA  
ESC 1:25

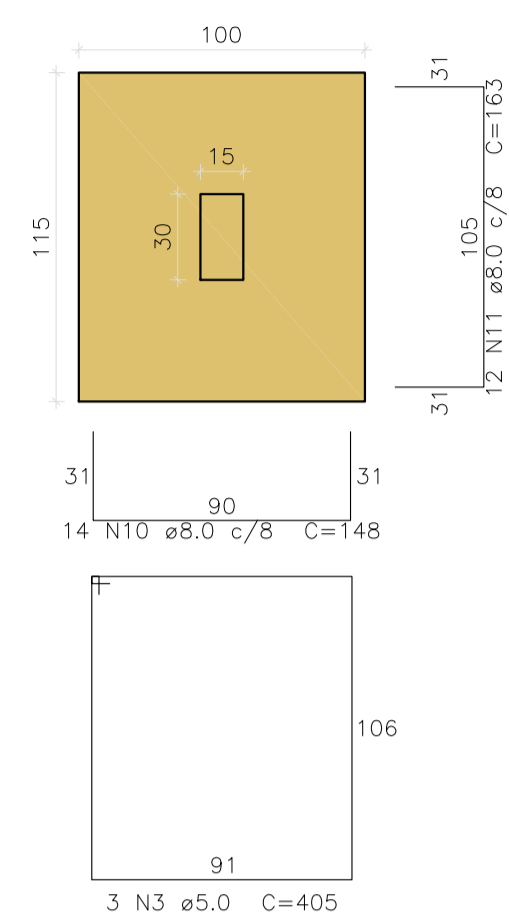

Solo com capacidade de suporte > 250.00 kN/m²  
 Solo compactado sobre a sapata  
 peso específico > 16.00 kN/m³

S2  
PLANTA  
ESC 1:25

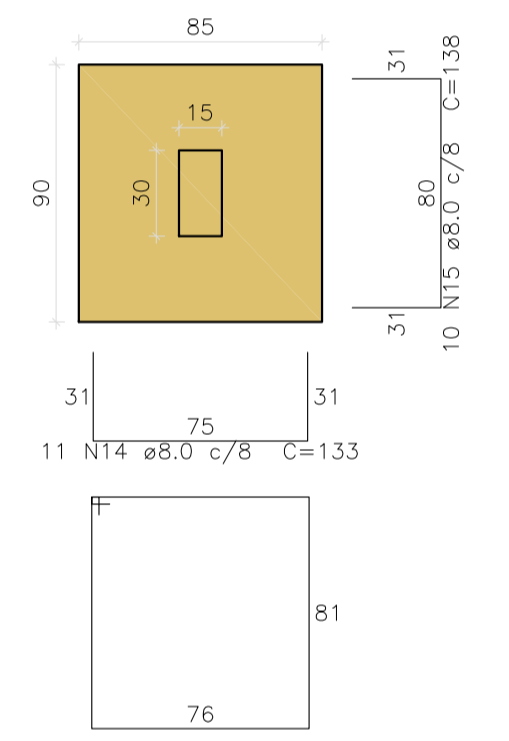

Solo com capacidade de suporte > 250.00 kN/m²  
 Solo compactado sobre a sapata  
 peso específico > 16.00 kN/m³

S3  
PLANTA  
ESC 1:25

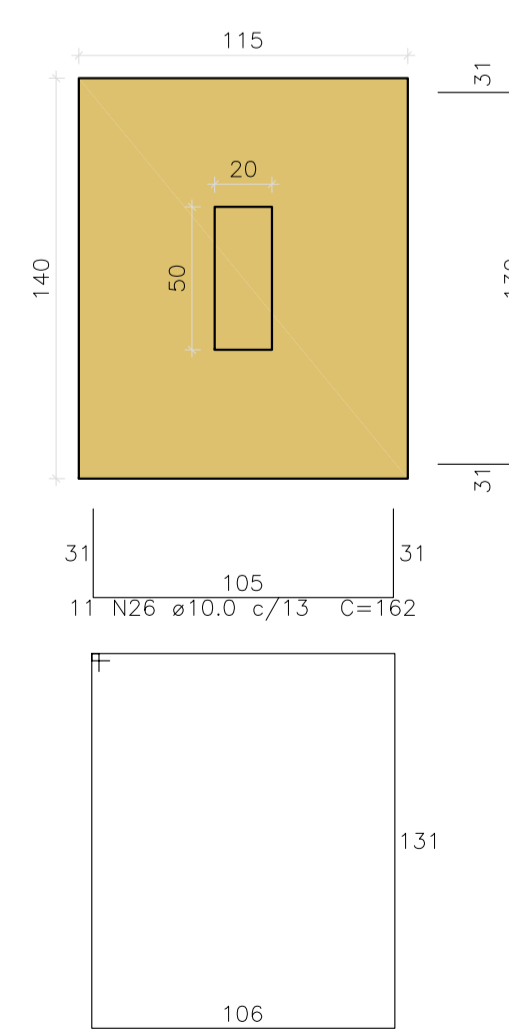

Solo com capacidade de suporte > 250.00 kN/m²  
 Solo compactado sobre a sapata  
 peso específico > 16.00 kN/m³

CORTE  
ESC 1:25

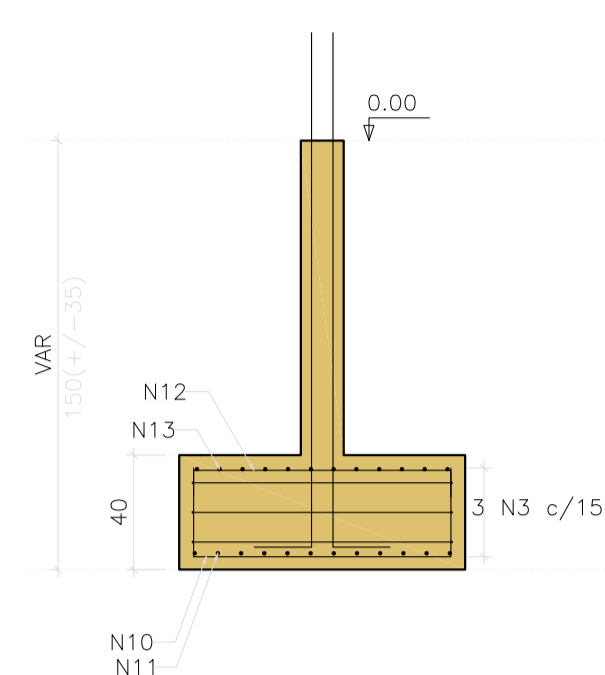

P1

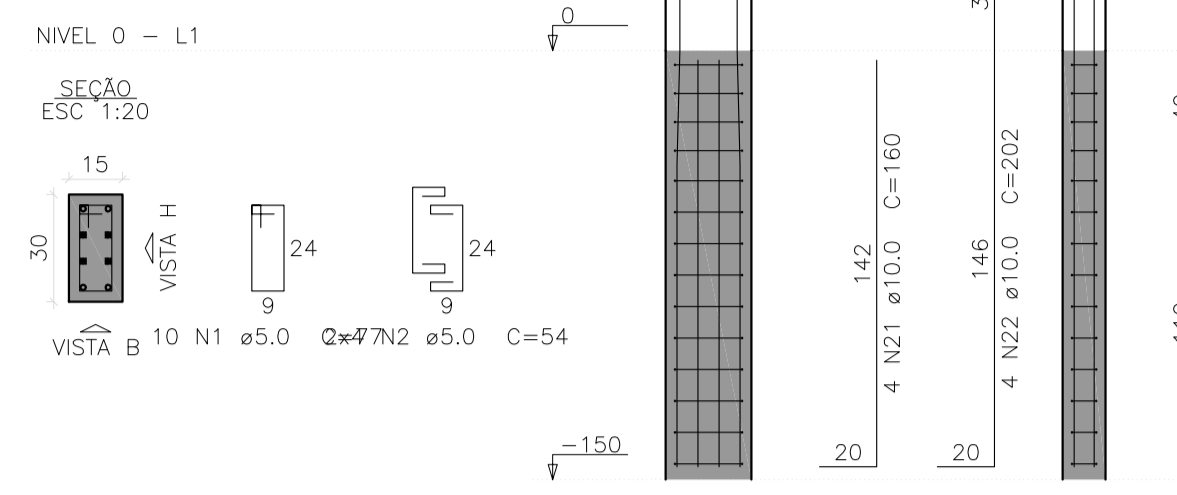

CORTE  
ESC 1:25

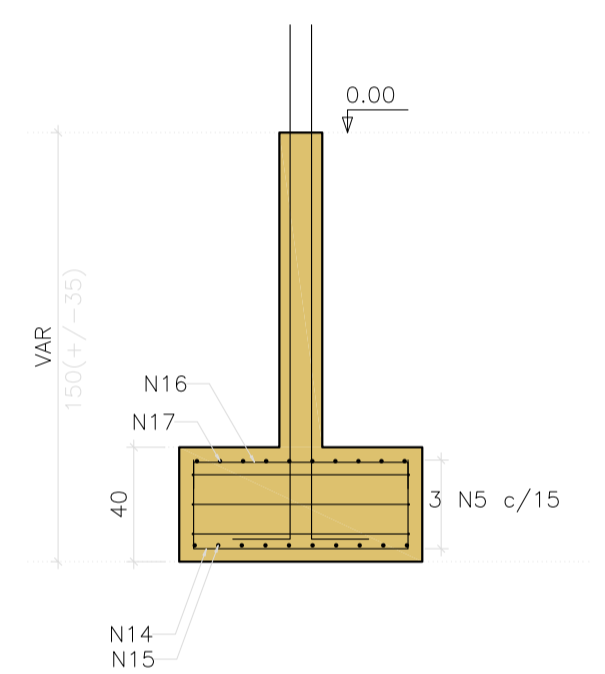

P2

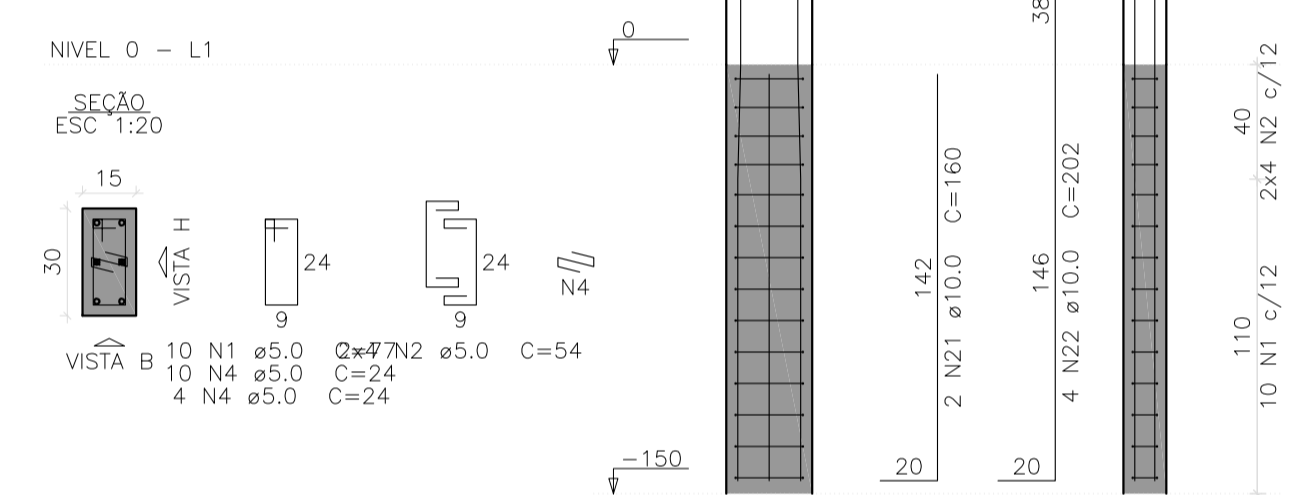

CORTE  
ESC 1:25

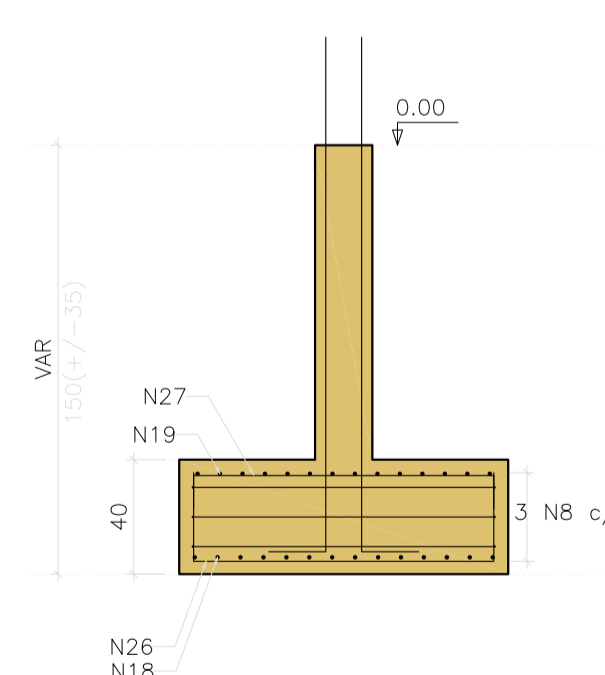

P3

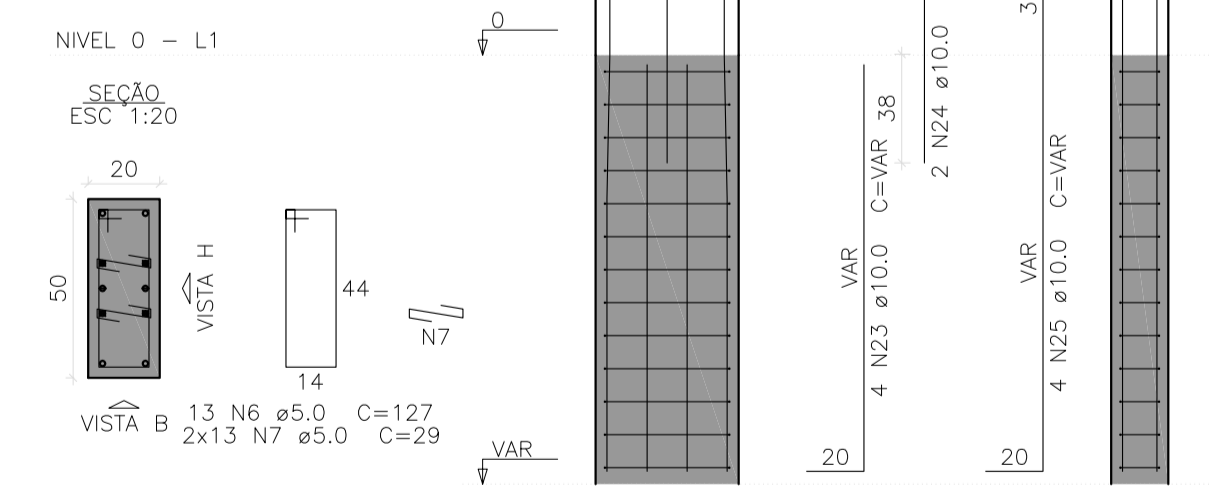

V1  
ESC 1:50

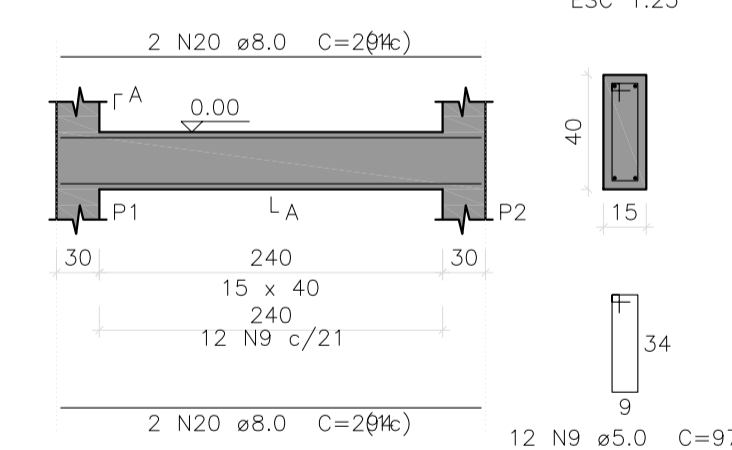

SEÇÃO A-A  
ESC 1:25

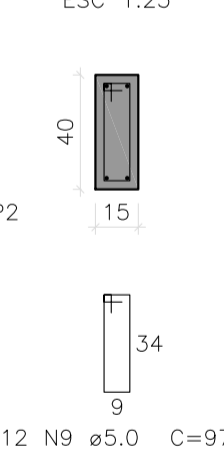

PROPRIETÁRIO: PREFEITURA MUNICIPAL DE AFONSO CUNHA/MA  
 PROJETO: COMPLEMENTO DE CALÇADAS E CONTRUÇÃO DE PRAÇA NO BALNEÁRIO DE S. GONÇALO NO MUNICIPIO DE AFONSO CUNHA/MA  
 TÍTULO: ESTRUTURAL - PÓRTICO  
 ESCALA: INDICADA  
 DATA: NOV/2023

FRANKNILVA Assinado de forma digital por FRANKNILVA VIEIRA MATOS SILVA-66080185 MATOS 253

FRANCHA: EST - 02/02

ASSINADO POR: FRANKNILVA VIEIRA MATOS SILVA-66080185 MATOS 253

1 PROJETO DE INSTALAÇÃO ELÉTRICA  
ESCALA 1:100

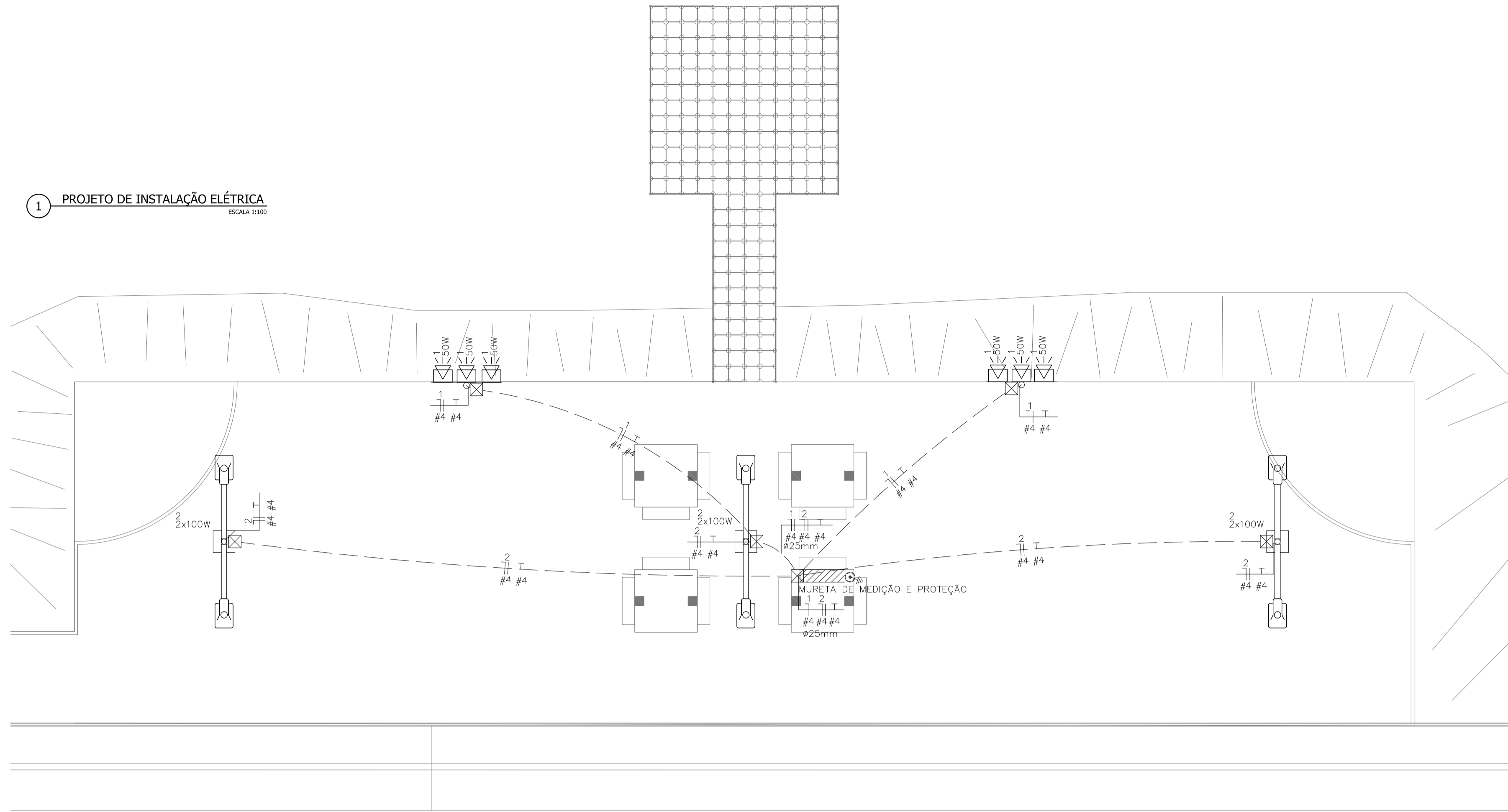

2 NOTAS

- OS CONDUTORES PARA CIRCUITOS TERMINAIS EMBUTIDOS NO PISO EM ÁREA EXTERNA NÃO COBERTA SERÃO TODOS FLEXÍVEIS, ENCORDAMENTO CLASSE 5, XLPE 90°C - 0,6/1KV.
- OS CABOS ALIMENTADORES DOS CENTROS DE DISTRIBUIÇÃO, SERÃO XLPE - 1,0KV.
- PARA CADA CIRCUITO QUE DERIVA DOS CENTROS DE DISTRIBUIÇÃO, DEVERÁ HAVER UM CONDUTOR NEUTRO EXCLUSIVO E INDEPENDENTE DOS DEMAIS.
- O BARRAMENTO DE NEUTRO DOS CENTROS DE DISTRIBUIÇÃO DEVERÁ ESTAR LIGADO AO CABO NEUTRO DA REDE EXTERNA. A DISTRIBUIÇÃO DO CABEAMENTO DO NEUTRO DOS CIRCUITOS TERMINAIS, JAMAIS PODERÁ DERIVAR DE CONDUTORES DE ATERRAMENTO OU BARRAMENTO DE TERRA.
- O CONJUNTO DE CIRCUITOS SUBORDINADOS A UM DISPOSITIVO DE PROTEÇÃO DR, DEVERÁ TER BARRAMENTO DE NEUTRO EXCLUSIVO E INDEPENDENTE, INTERLIGADO SOMENTE AOS SEUS ELEMENTOS PERTENCENTES.
- AS EMENDAS NOS CONDUTORES DEVERÃO OCORRER ÚNICA E EXCLUSIVAMENTE DENTRO DE CAIXAS DE PASSAGEM E NUNCA NO INTERIOR DOS ELETRODUTOS.
- AS EMENDAS NOS CONDUTORES COM BITOLA IGUAL OU INFERIOR A 4,0mm² DEVERÃO SER PROTEGIDAS POR FITA ISOLANTE OU CONECTORES DE TORÇÃO.
- AS EMENDAS EM CONDUTORES COM BITOLA SUPERIOR A 4,0mm², DEVERÃO SER FEITAS COM O USO DE CONECTORES TIPO "PARAFUSO FENDIDO" DE COBRE E PROTEGIDAS POR FITA ISOLANTE DE AUTOFUSÃO.
- OS ELETRODUTOS DOS ALIMENTADORES DOS CENTROS DE DISTRIBUIÇÃO E AQUELES INSTALADOS EM ÁREAS EXTERNAS NÃO PAVIMENTADAS, SERÃO TIPO PEAD CORRUGADOS.
- FIAXÃO SEM INDICAÇÃO SERÃO CONSIDERADAS DE 2,5mm².
- ELETRODUTOS NÃO INDICADOS TERÃO DIÂMETRO NOMINAL 25mm.
- OS QUADROS DEVERÃO SER INSTALADOS COM SEU EIXO A 1,50m DO PISO ACABADO.
- OS QUADROS DE DISTRIBUIÇÃO E MEDIÇÃO DEVERÃO SER ATERRADOS CONFORME O PRESCRITO NA NBR 5410:2004 (CASO OS MESMOS POSSUAM CARCAÇA METÁLICA).
- OS QUADROS DE DISTRIBUIÇÃO, SERÃO PROVIDOS DE PORTAS COM FECHADURA, CONTRA-TAMPA FIXADA MECANICAMENTE ATRAVÉS DE PORCAS E PARAFUSOS. POSSUIR BARRAMENTO TRIFÁSICO TIPO PINO OU PENTE, BORNES P/ NEUTRO E TERRA E TRILHOS P/ DISJUNTORES NORMA DIN (IEC/NEMA) E AUXILIARES P/ DISPOSITIVOS DR.
- OS DISJUNTORES DE PROTEÇÃO DOS QUADROS E CIRCUITOS SERÃO TERMOMAGNÉTICOS, NORMA "DIN", TROPICALIZADOS, MOD.: "DIQUICK", CURVA DE DISPARO TIPO "C" E PARA CIRCUITO DE MOTORES E AR CONDICIONADO UTILIZAR CURVAS TIPO "C".
- AO CONJUNTO DE CIRCUITOS ALIMENTADORES DE PONTOS ELÉTRICOS SITUADOS EM ÁREAS MOLHADAS OU AQUELES QUE DE ALGUMA FORMA FAVOREÇAM SITUAÇÕES DE RISCO, DEVERÃO SER PROTEGIDOS POR INTERRUPTORES DIFERENCIAIS DE CORRENTE RESIDUAL (DR) 30mA, CONFORME INDICADO NO DIAGRAMA UNIFILAR.
- OS PONTOS DE FORÇA DESTINADOS A EQUIPAMENTOS ELÉTRICOS FIXOS EM CONTATO DIRETO COM A ÁGUA OU ÁREAS MOLHADAS "NÃO" DEVERÃO POSSUIR LIGAÇÕES PLUGÁVEIS COM O USO DE TOMADAS, MAS SIM, CONEXÃO INTERNA EM CAIXA FECHADA COM O EMPREGO DE CONECTORES APROPRIADOS.
- POSTES UTILIZADOS NO PROJETO SÃO DE METAL COM 9 METROS E ENGASTADOS.
- ACIONAMENTO DA ILUMINAÇÃO FEITA POR RELÉ FOTOELÉTRICO EXISTENTE EM CADA LUMINÁRIA E UM RELÉ PARA CADA 3 REFLETORES.
- PARA UTILIZAÇÃO DE CARGAS SUPERIORES ÀS NÃO PREVISTAS E QUE INFLUENCIEM NA DEMANDA DA EDIFICAÇÃO, O PROJETISTA DEVERÁ SER COMUNICADO PREVIAMENTE.

3 DETALHE DA LIGAÇÃO INDIVIDUAL DAS LUMINÁRIAS

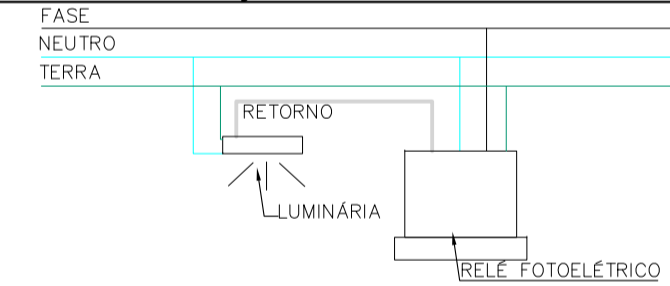

4 DETALHE DE CAIXA DE ATERRAMENTO

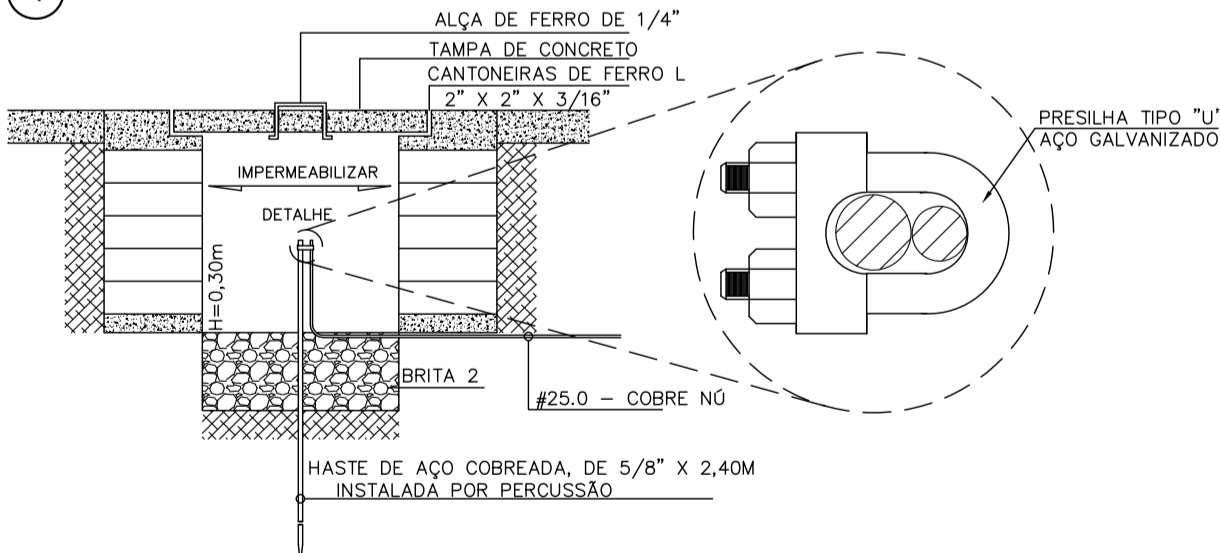

DETALHE - CAIXA DE ATERRAMENTO

5 DETALHE DO ATERRAMENTO

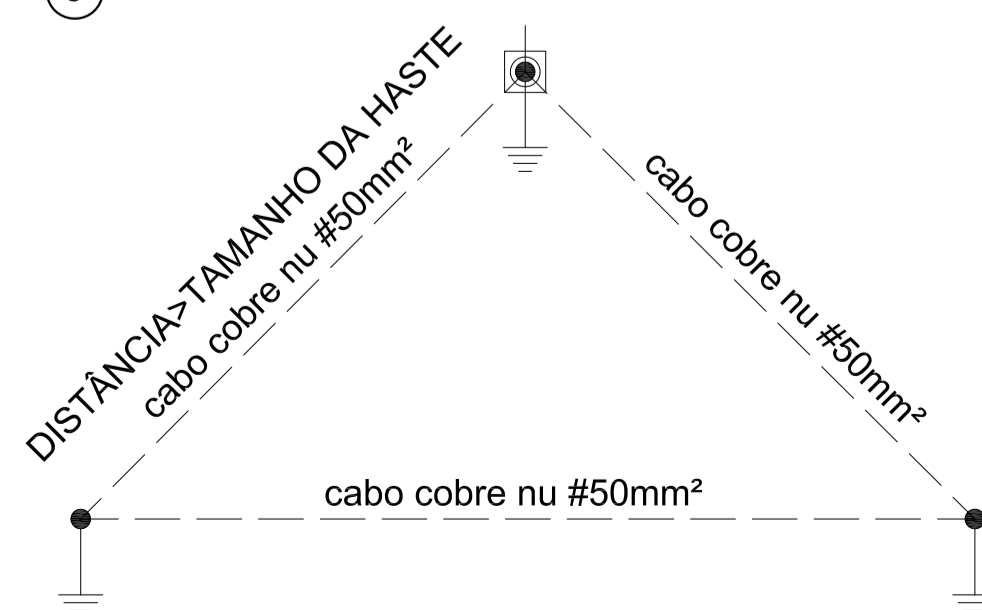

6 DETALHE DA VALA DE PASSAGEM DE ELETRODUTOS

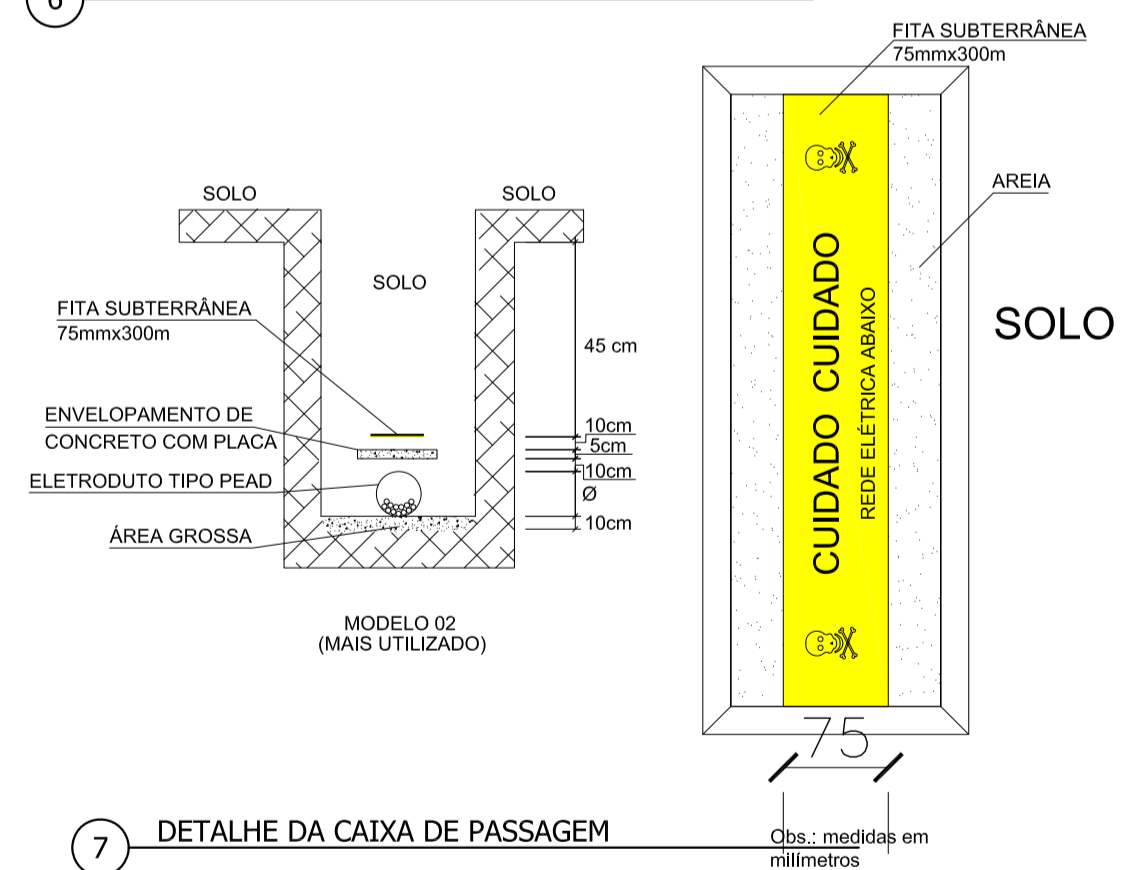

7 DETALHE DA CAIXA DE PASSAGEM

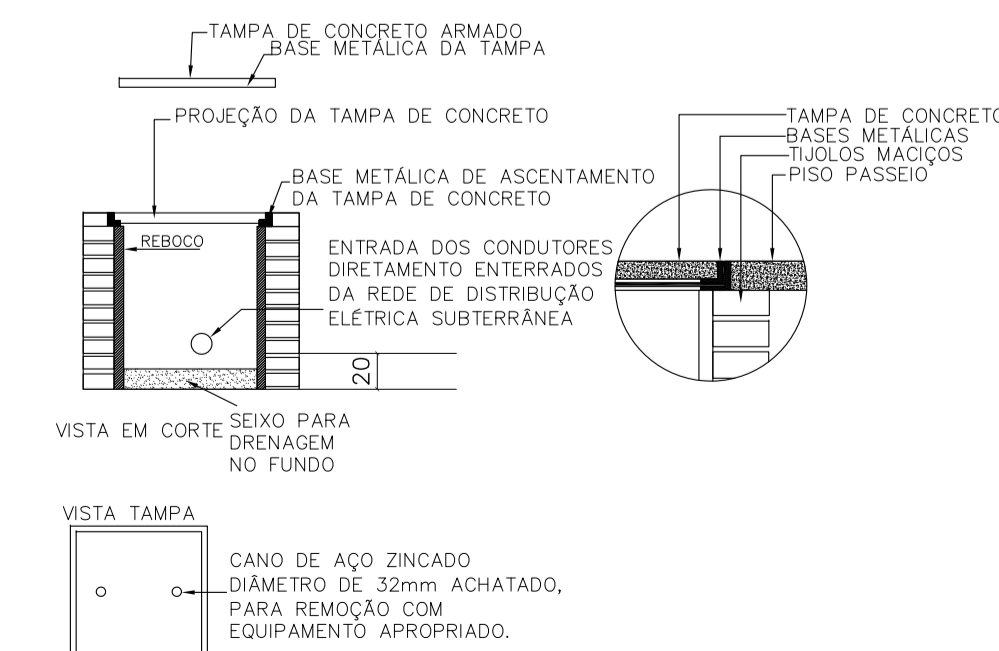

8 DIAGRAMA UNIFILAR

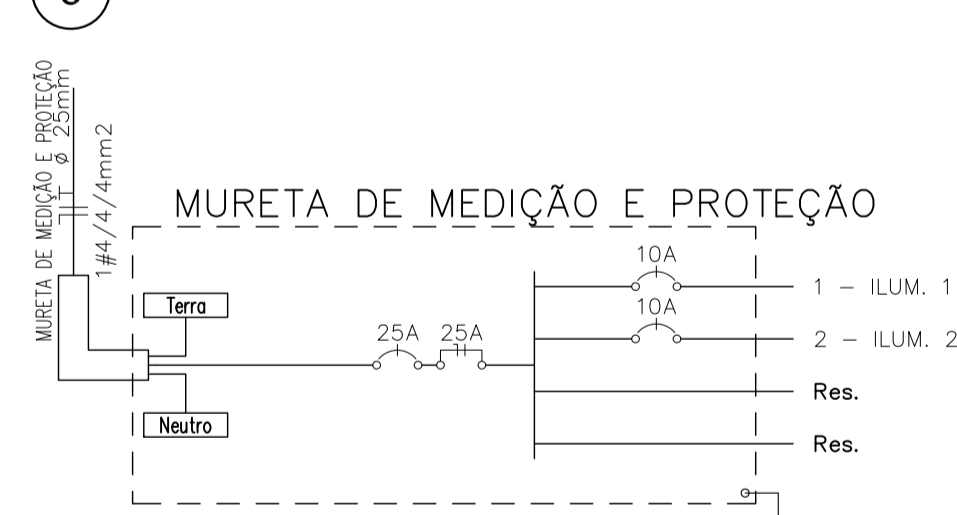

9 QUADRO DE CARGAS

Quadro de Cargas												
MURETA DE MEDIÇÃO E PROTEÇÃO												
Circ.	Descrição	Iluminação		Pot. W	Pot. V.A	Demanda (%)	Fot. Pot.	Corr. A	Fases	Prot. A	Cond. mm2	Fases ABC
		50W	2x100W									
1	ILUM. 1	6	2x100W	300,0	315,8	100%	0,95	1,44	1	10A	4	A
2	ILUM. 2		3	600,0	631,6	100%	0,95	2,87	1	10A	4	A
RES.	Circuito Reserva											
RES.	Circuito Reserva											
Total		6	3	900,0	947,4							
Aliment.	C=1m QT=2%			900,0	947,4	100%	0,95	4,30	1	25A	4	A
				Potência Demandada: 100% (900,0 W) (947,4 V.A)								
											Corrente nas Fases: A=4,3A	

LEGENDA:

