



ESTADO DO MARANHÃO
PREFEITURA MUNICIPAL DE AFONSO CUNHA
Praça da Comunidade, 56 – Centro
CNPJ: 06.096.655/0001-91



000390

CONCORRÊNCIA PÚBLICA ELETRÔNICA

007/2025

CONTRATANTE

PREFEITURA MUNICIPAL DE AFONSO CUNHA/MA

OBJETO

CONTRATAÇÃO DE EMPRESA ESPECIALIZADA PARA PRODUÇÃO DE UNIDADES HABITACIONAIS NO MUNICÍPIO DE AFONSO CUNHA/MA, CONFORME TERMO DE COMPROMISSO Nº 970519/2024 COM O MINISTÉRIO DAS CIDADES.

VALOR ORÇADO PELA ADMINISTRAÇÃO

R\$ 3.168.750,00 (três milhões cento e sessenta e oito mil setecentos e cinquenta reais)

DATA DA SESSÃO PÚBLICA

Dia 18/12/2025 às 14:00hrs (horário de Brasília)

CRITÉRIO DE JULGAMENTO:

Menor preço global

REGIME DE EXECUÇÃO:

Empreitada por preço global

MODO DE DISPUTA:

Aberto e Fechado

FASES:

Inversão de Fases

PREFERÊNCIA ME/EPP/EQUIPARADAS

AMPLA PARTICIPAÇÃO



ESTADO DO MARANHÃO
PREFEITURA MUNICIPAL DE AFONSO CUNHA
Praça da Comunidade, 56 – Centro
CNPJ: 06.096.655/0001-91



CONCORRÊNCIA ELETRÔNICA Nº 007/2025
Processo Administrativo nº 048/2025

O MUNICÍPIO DE AFONSO CUNHA, inscrito no CNPJ nº 06.096.655/0001-91, através da **SECRETARIA MUNICIPAL DE ADMINISTRAÇÃO E FINANÇAS**, representado por **WENDEL PARANHOS LIMA DO VALE**, Secretário Municipal de Administração e Finanças da Prefeitura Municipal de Afonso Cunha - MA, nos termos de Portaria 004/2025-GAB.PREF. AC/MA e Decreto Municipal nº 003/2024 publicado na edição: nº 473, do Diário Oficial do Município de Afonso Cunha/MA em, 09 de janeiro de 2025, torna público para conhecimento dos interessados que realizará licitação, na modalidade concorrência, no Regime de Empreitada por Preço Global, a se processar de forma eletrônica, do tipo menor preço, nos termos da Lei nº 14.133, de 01 de abril de 2021, observada a IN nº 73/2022, do Ministério da Economia e legislação correlata, e será conduzida por Agente de Contratação designado, e ainda as exigências estabelecidas neste edital.

Data da Sessão Pública: 18/12/2025
Hora Inicial: 14:00H

1. DO OBJETO

1.1. O objeto da presente licitação é **CONTRATAÇÃO DE EMPRESA ESPECIALIZADA PARA PRODUÇÃO DE UNIDADES HABITACIONAIS NO MUNICÍPIO DE AFONSO CUNHA/MA, CONFORME TERMO DE COMPROMISSO Nº 970519/2024 COM O MINISTÉRIO DAS CIDADES**, conforme condições, quantidades e exigências estabelecidas neste Edital e seus anexos.

2. DA PARTICIPAÇÃO NA LICITAÇÃO

2.1. Poderão participar deste certame os interessados cujo ramo de atividade seja compatível com o objeto da licitação e que estiverem previamente credenciados no Sistema de Compras do Município de Afonso Cunha/MA, através do site <https://www.licitaafonsocunha.com.br>.

2.2. Os interessados deverão atender às condições exigidas no cadastramento no Sicaf até o terceiro dia útil anterior à data prevista para recebimento das propostas.

2.3. O licitante responsabiliza-se exclusiva e formalmente pelas transações efetuadas em seu nome, assume como firmes e verdadeiras suas propostas e seus lances, inclusive os atos praticados diretamente ou por seu representante, excluída a responsabilidade do provedor do sistema ou do órgão ou entidade promotora da licitação por eventuais danos decorrentes de uso indevido das credenciais de acesso, ainda que por terceiros.

2.4. É de responsabilidade do cadastrado conferir a exatidão dos seus dados cadastrais nos Sistemas relacionados no item anterior e mantê-los atualizados junto aos órgãos responsáveis pela informação, devendo proceder, imediatamente, à correção ou à alteração dos registros tão logo identifique incorreção ou aqueles se tornem desatualizados.

2.5. A não observância do disposto no item anterior poderá ensejar desclassificação no momento da habilitação.



ESTADO DO MARANHÃO
PREFEITURA MUNICIPAL DE AFONSO CUNHA
 Praça da Comunidade, 56 – Centro
 CNPJ: 06.096.655/0001-91



2.6. Será concedido tratamento favorecido para as microempresas e empresas de pequeno porte, para as sociedades cooperativas mencionadas no artigo 16 da Lei nº 14.133, de 2021, para o agricultor familiar, o produtor rural pessoa física e para o microempreendedor individual - MEI, nos limites previstos da Lei Complementar nº 123, de 2006 e do Decreto n.º 8.538, de 2015.

2.7. Não poderão disputar esta licitação:

2.7.1. aquele que não atenda às condições deste Edital e seu(s) anexo(s);

2.7.2. sociedade que desempenhe atividade incompatível com o objeto da licitação;

2.7.3. empresas estrangeiras que não tenham representação legal no Brasil com poderes expressos para receber citação e responder administrativa ou judicialmente;

2.7.4. autor do anteprojeto, do projeto básico ou do projeto executivo, pessoa física ou jurídica, quando a licitação versar sobre serviços ou fornecimento de bens a ele relacionados;

2.7.5. empresa, isoladamente ou em consórcio, responsável pela elaboração do projeto básico ou do projeto executivo, ou empresa da qual o autor do projeto seja dirigente, gerente, controlador, acionista ou detentor de mais de 5% (cinco por cento) do capital com direito a voto, responsável técnico ou subcontratado, quando a licitação versar sobre serviços ou fornecimento de bens a ela necessários;

2.7.6. pessoa física ou jurídica que se encontre, ao tempo da licitação, impossibilitada de participar da licitação em decorrência de sanção que lhe foi imposta;

2.7.7. aquele que mantenha vínculo de natureza técnica, comercial, econômica, financeira, trabalhista ou civil com dirigente do órgão ou entidade contratante ou com agente público que desempenhe função na licitação ou atue na fiscalização ou na gestão do contrato, ou que deles seja cônjuge, companheiro ou parente em linha reta, colateral ou por afinidade, até o terceiro grau;

2.7.8. empresas controladoras, controladas ou coligadas, nos termos da Lei nº 6.404, de 15 de dezembro de 1976, concorrendo entre si;

2.7.9. pessoa física ou jurídica que, nos 5 (cinco) anos anteriores à divulgação do edital, tenha sido condenada judicialmente, com trânsito em julgado, por exploração de trabalho infantil, por submissão de trabalhadores a condições análogas às de escravo ou por contratação de adolescentes nos casos vedados pela legislação trabalhista;

2.7.10. Organizações da Sociedade Civil de Interesse Público - OSCIP, atuando nessa condição;

2.7.11. Não poderá participar, direta ou indiretamente, da licitação ou da execução do contrato agente público do órgão ou entidade contratante, devendo ser observadas as situações que possam configurar conflito de interesses no exercício ou após o exercício do cargo ou emprego, nos termos da legislação que disciplina a matéria, conforme § 1º do art. 9º da Lei nº 14.133, de 2021.

2.8. O impedimento de que trata o item 2.7.6. será também aplicado ao licitante que atue em substituição a outra pessoa, física ou jurídica, com o intuito de burlar a efetividade da sanção a ela aplicada, inclusive a sua controladora, controlada ou coligada, desde que devidamente comprovado o ilícito ou a utilização fraudulenta da personalidade jurídica do licitante.

2.9. A critério da Administração e exclusivamente a seu serviço, o autor dos projetos e a empresa a que se referem os itens 2.7.4. e 2.7.5. poderão participar no apoio das atividades de planejamento da contratação, de execução da licitação ou de gestão do contrato, desde que sob supervisão exclusiva de agentes públicos do órgão ou entidade.

2.10. Equiparam-se aos autores do projeto as empresas integrantes do mesmo grupo econômico.



ESTADO DO MARANHÃO
PREFEITURA MUNICIPAL DE AFONSO CUNHA
Praça da Comunidade, 56 – Centro
CNPJ: 06.096.655/0001-91



2.11. O disposto nos itens 2.7.4. e 2.7.5. não impede a licitação ou a contratação de serviço que inclua como encargo do contratado a elaboração do projeto básico e do projeto executivo, nas contratações integradas, e do projeto executivo, nos demais regimes de execução.

2.12. Em licitações e contratações realizadas no âmbito de projetos e programas parcialmente financiados por agência oficial de cooperação estrangeira ou por organismo financeiro internacional com recursos do financiamento ou da contrapartida nacional, não poderá participar pessoa física ou jurídica que integre o rol de pessoas sancionadas por essas entidades ou que seja declarada inidônea nos termos da Lei nº 14.133/2021.

2.13. A vedação de que trata o item 2.7.11. estende-se a terceiro que auxilie a condução da contratação na qualidade de integrante de equipe de apoio, profissional especializado ou funcionário ou representante de empresa que preste assessoria técnica.

3. DA APRESENTAÇÃO DA PROPOSTA E DOS DOCUMENTOS DE HABILITAÇÃO

3.1. Na presente licitação, a fase de habilitação antecederá a fase de apresentação de propostas e lances. A adoção da fase de habilitação antecedendo a fase de apresentação de propostas e lances está fundamentada na Lei nº 14.133/2021, art. 17, § 1º, que permite essa inversão como forma de garantir maior segurança e eficiência no procedimento licitatório. A análise prévia da habilitação assegura que apenas licitantes aptos concorram com propostas e lances, evitando a desclassificação posterior de empresas que não atendem aos requisitos mínimos, reduzindo a necessidade de revisão e retrabalho, otimizando o tempo e os recursos da Administração.

3.2. Os licitantes encaminharão, exclusivamente por meio do sistema eletrônico, a proposta com o preço, conforme o critério de julgamento adotado neste Edital, até a data e o horário estabelecidos para abertura da sessão pública.

3.3. Os licitantes encaminharão, na forma e no prazo estabelecidos no item anterior, simultaneamente os documentos de habilitação e a proposta com o preço ou o percentual de desconto, observado o disposto nos itens 7.1.1. e 7.13.1. deste Edital.

3.4. No cadastramento da proposta inicial, o licitante declarará, em campo próprio do sistema, que:

3.4.1. está ciente e concorda com as condições contidas no edital e seus anexos, bem como de que a proposta apresentada compreende a integralidade dos custos para atendimento dos direitos trabalhistas assegurados na Constituição Federal, nas leis trabalhistas, nas normas infralegais, nas convenções coletivas de trabalho e nos termos de ajustamento de conduta vigentes na data de sua entrega em definitivo e que cumpre plenamente os requisitos de habilitação definidos no instrumento convocatório;

3.4.2. não emprega menor de 18 anos em trabalho noturno, perigoso ou insalubre e não emprega menor de 16 anos, salvo menor, a partir de 14 anos, na condição de aprendiz, nos termos do artigo 7º, XXXIII, da Constituição;

3.4.3. não possui empregados executando trabalho degradante ou forçado, observando o disposto nos incisos III e IV do art. 1º e no inciso III do art. 5º da Constituição Federal;

3.4.4. cumpre as exigências de reserva de cargos para pessoa com deficiência e para reabilitado da Previdência Social, previstas em lei e em outras normas específicas.

3.5. O licitante organizado em cooperativa deverá declarar, ainda, em campo próprio do sistema eletrônico, que cumpre os requisitos estabelecidos no artigo 16 da Lei nº 14.133, de 2021.



ESTADO DO MARANHÃO
PREFEITURA MUNICIPAL DE AFONSO CUNHA
 Praça da Comunidade, 56 – Centro
 CNPJ: 06.096.655/0001-91



3.6. Não poderá se beneficiar do tratamento jurídico diferenciado estabelecido nos arts. 42 a 49 da Lei Complementar nº 123, de 2006, a pessoa jurídica:

3.6.1. de cujo capital participe outra pessoa jurídica;

3.6.2. que seja filial, sucursal, agência ou representação, no País, de pessoa jurídica com sede no exterior;

3.6.3. de cujo capital participe pessoa física que seja inscrita como empresário ou seja sócia de outra empresa que receba tratamento jurídico diferenciado nos termos da Lei Complementar nº 123, de 2006, desde que a receita bruta global ultrapasse o limite de que trata o inciso II do art. 3º da referida lei;

3.6.4. cujo titular ou sócio participe com mais de 10% (dez por cento) do capital de outra empresa não beneficiada pela Lei Complementar nº 123, de 2006, desde que a receita bruta global ultrapasse o limite de que trata o inciso II do art. 3º da referida lei;

3.6.5. cujo sócio ou titular seja administrador ou equiparado de outra pessoa jurídica com fins lucrativos, desde que a receita bruta global ultrapasse o limite de que trata o inciso II do art. 3º da referida lei;

3.6.6. constituída sob a forma de cooperativas, salvo as de consumo;

3.6.7. que participe do capital de outra pessoa jurídica;

3.6.8. que exerça atividade de banco comercial, de investimentos e de desenvolvimento, de caixa econômica, de sociedade de crédito, financiamento e investimento ou de crédito imobiliário, de corretora ou de distribuidora de títulos, valores mobiliários e câmbio, de empresa de arrendamento mercantil, de seguros privados e de capitalização ou de previdência complementar;

3.6.9. resultante ou remanescente de cisão ou qualquer outra forma de desmembramento de pessoa jurídica que tenha ocorrido em um dos 5 (cinco) anos-calendário anteriores;

3.6.10. constituída sob a forma de sociedade por ações.

3.6.11. cujos titulares ou sócios guardem, cumulativamente, com o contratante do serviço, relação de pessoalidade, subordinação e habitualidade.

3.7. A falsidade da declaração de que trata os itens 3.4 sujeitará o licitante às sanções previstas na Lei nº 14.133, de 2021, e neste Edital.

3.8. Os licitantes poderão retirar ou substituir a proposta ou, na hipótese de a fase de habilitação anteceder as fases de apresentação de propostas e lances e de julgamento, os documentos de habilitação anteriormente inseridos no sistema, até a abertura da sessão pública.

3.9. Não haverá ordem de classificação na etapa de apresentação da proposta e dos documentos de habilitação pelo licitante, o que ocorrerá somente após os procedimentos de abertura da sessão pública e da fase de envio de lances.

3.10. Serão disponibilizados para acesso público os documentos que compõem a proposta dos licitantes convocados para apresentação de propostas, após a fase de envio de lances.

3.11. Desde que disponibilizada a funcionalidade no sistema, o licitante poderá parametrizar o seu valor final mínimo ou o seu percentual de desconto máximo quando do cadastramento da proposta e obedecerá às seguintes regras:

3.11.1. a aplicação do intervalo mínimo de diferença de valores ou de percentuais entre os lances, que incidirá tanto em relação aos lances intermediários quanto em relação ao lance que cobrir a melhor oferta; e

3.11.2. os lances serão de envio automático pelo sistema, respeitado o valor final mínimo, caso estabelecido, e o intervalo de que trata o subitem acima.

3.12. O valor final mínimo parametrizado no sistema poderá ser alterado pelo fornecedor durante a fase de disputa, sendo vedado valor superior a lance já registrado pelo fornecedor no sistema.

3.13. O valor final mínimo ou o percentual de desconto final máximo parametrizado na forma do item 3.11. possuirá caráter sigiloso para os demais fornecedores e para o órgão ou entidade promotora da licitação, podendo ser disponibilizado estrita e permanentemente aos órgãos de controle externo e interno.

3.14. Caberá ao licitante interessado em participar da licitação acompanhar as operações no sistema eletrônico durante o processo licitatório e se responsabilizar pelo ônus decorrente da perda de negócios diante da inobservância de mensagens emitidas pela Administração ou de sua desconexão.

3.15. O licitante deverá comunicar imediatamente ao provedor do sistema qualquer acontecimento que possa comprometer o sigilo ou a segurança, para imediato bloqueio de acesso.

4. DO PREENCHIMENTO DA PROPOSTA

4.1. O licitante deverá enviar sua proposta mediante o preenchimento, no sistema eletrônico, dos seguintes campos:

4.1.1. Valor total do item. expresso em Reais (R\$)

4.2. Todas as especificações do objeto contidas na proposta vinculam o licitante.

4.3. Nos valores propostos estarão inclusos todos os custos operacionais, encargos previdenciários, trabalhistas, tributários, comerciais e quaisquer outros que incidam direta ou indiretamente na execução do objeto.

4.4. Os preços ofertados, tanto na proposta inicial, quanto na etapa de lances, serão de exclusiva responsabilidade do licitante, não lhe assistindo o direito de pleitear qualquer alteração, sob alegação de erro, omissão ou qualquer outro pretexto.

4.5. Se o regime tributário da empresa implicar o recolhimento de tributos em percentuais variáveis, a cotação adequada será a que corresponde à média dos efetivos recolhimentos da empresa nos últimos doze meses.

4.5.1. No regime de incidência não-cumulativa de PIS e COFINS, a cotação adequada será a que corresponde à média das alíquotas efetivamente recolhidas pela empresa, comprovada, a qualquer tempo, por documentos de Escrituração Fiscal Digital da Contribuição (EFD-Contribuições) para o PIS/PASEP e COFINS dos últimos 12 (doze) meses anteriores à apresentação da proposta, ou por outro meio hábil.

4.6. Independentemente do percentual de tributo inserido na planilha, no pagamento serão retidos na fonte os percentuais estabelecidos na legislação vigente.

4.7. Na presente licitação, a Microempresa e a Empresa de Pequeno Porte poderão se beneficiar do regime de tributação pelo Simples Nacional.

4.8. Será exigida a garantia da proposta conforme art. 58 da Lei nº 14.133/21, com valor correspondente a 1% do valor estimado do Edital, e deverá ser apresentada no momento da apresentação da proposta de preços, comprovação do recolhimento de quantia a título de garantia de proposta, como requisito de pré-habilitação;

4.8.1. Caberá ao licitante optar por uma das seguintes modalidades de garantia:

4.8.1.1. A garantia de proposta poderá ser prestada através das modalidades previstas no art. 96, §1º, como caução em dinheiro ou em títulos da dívida pública, seguro-garantia ou fiança bancária emitida por

banco ou instituição financeira devidamente autorizada a operar no País pelo Banco Central do Brasil e avaliados por seus valores econômicos, conforme definido pelo Ministério da Economia;

4.8.1.2. No caso de opção pela "caução em dinheiro", esta deverá ser efetuada através de transferência/depósito na Conta do Município de Afonso Cunha/MA. Conta Corrente: nº 8015-2 Agência nº 1045-6, Banco do Brasil.

4.8.1.3. A garantia de proposta será devolvida aos licitantes no prazo de 10 (dez) dias úteis, contado da assinatura do contrato ou da data em que for declarada fracassada a licitação.

4.8.1.4. A apresentação da garantia da proposta no valor correspondente a 1 % (um por cento) do valor do estimado da contratação será enviada concomitantemente ao cadastramento da proposta inicial no sistema, nos termos do art. 96, §1º da Lei nº 14.133/2021.

4.8.1.5. A GARANTIA SERÁ EXECUTADA caso o licitante participe da licitação e "desista" de assinar o contrato, diretamente, através da recusa, ou indiretamente, através da não apresentação dos documentos necessários durante o certame.

4.9. A apresentação das propostas implica obrigatoriedade do cumprimento das disposições nelas contidas, em conformidade com o que dispõe o Termo de Referência/Projeto Básico, assumindo o proponente o compromisso de executar o objeto licitado nos seus termos, bem como de fornecer os materiais, equipamentos, ferramentas e utensílios necessários, em quantidades e qualidades adequadas à perfeita execução contratual, promovendo, quando requerido, sua substituição.

4.10. O prazo de validade da proposta não será inferior a 60 (sessenta) dias, a contar da data de sua apresentação.

4.11. Os licitantes devem respeitar os preços máximos estabelecidos nas normas de regência de contratações públicas federais, quando participarem de licitações públicas;

4.12. Os licitantes devem respeitar os preços máximos previstos no Termo de Referência/Projeto Básico;

4.13. O descumprimento das regras supramencionadas pode ensejar a responsabilização pelo Tribunal de Contas da União e, após o devido processo legal, gerar as seguintes consequências: assinatura de prazo para a adoção das medidas necessárias ao exato cumprimento da lei, nos termos do art. 71, inciso IX, da Constituição; ou condenação dos agentes públicos responsáveis e da empresa contratada ao pagamento dos prejuízos ao erário, caso verificada a ocorrência de superfaturamento por sobrepreço na execução do contrato.

5. DA ABERTURA DA SESSÃO, CLASSIFICAÇÃO DAS PROPOSTAS E FORMULAÇÃO DE LANCES

5.1. A abertura da presente licitação dar-se-á automaticamente em sessão pública, por meio de sistema eletrônico, na data, horário e local indicados neste Edital.

5.2. Os licitantes poderão retirar ou substituir a proposta ou os documentos de habilitação, quando for o caso, anteriormente inseridos no sistema, até a abertura da sessão pública.

5.3. O sistema disponibilizará campo próprio para troca de mensagens entre o Agente de Contratação/Comissão e os licitantes.

5.4. Iniciada a etapa competitiva, os licitantes deverão encaminhar lances exclusivamente por meio de sistema eletrônico, sendo imediatamente informados do seu recebimento e do valor consignado no registro.

5.5. O lance deverá ser ofertado pelo valor unitário do item

- 5.6. Os licitantes poderão oferecer lances sucessivos, observando o horário fixado para abertura da sessão e as regras estabelecidas no Edital.
- 5.7. O licitante somente poderá oferecer lance de valor inferior ao último por ele ofertado e registrado pelo sistema.
- 5.8. O intervalo mínimo de diferença de valores ou percentuais entre os lances, que incidirá tanto em relação aos lances intermediários quanto em relação à proposta que cobrir a melhor oferta deverá ser de **R\$ 500,00 (quinhentos reais)**
- 5.9. O licitante poderá, uma única vez, excluir seu último lance ofertado, no intervalo de quinze segundos após o registro no sistema, na hipótese de lance inconsistente ou inexequível.
- 5.10. O procedimento seguirá de acordo com o modo de disputa aberto e fechado.
- 5.11. No modo de disputa "aberto e fechado", os licitantes apresentarão lances públicos e sucessivos, com lance final e fechado.
- 5.11.1. A etapa de lances da sessão pública terá duração inicial de quinze minutos. Após esse prazo, o sistema encaminhará aviso de fechamento iminente dos lances, após o que transcorrerá o período de até dez minutos, aleatoriamente determinado, findo o qual será automaticamente encerrada a recepção de lances.
- 5.11.2. Encerrado o prazo previsto no subitem anterior, o sistema abrirá oportunidade para que o autor da oferta de valor mais baixo e os das ofertas com preços até 10% (dez por cento) superiores àquela possam ofertar um lance final e fechado em até cinco minutos, o qual será sigiloso até o encerramento deste prazo.
- 5.11.3. No procedimento de que trata o subitem supra, o licitante poderá optar por manter o seu último lance da etapa aberta, ou por ofertar melhor lance.
- 5.11.4. Não havendo pelo menos três ofertas nas condições definidas neste item, poderão os autores dos melhores lances subsequentes, na ordem de classificação, até o máximo de três, oferecer um lance final e fechado em até cinco minutos, o qual será sigiloso até o encerramento deste prazo.
- 5.12. Após o término dos prazos estabelecidos nos subitens anteriores, o sistema ordenará e divulgará os lances segundo a ordem crescente de valores.
- 5.13. Não serão aceitos dois ou mais lances de mesmo valor, prevalecendo aquele que for recebido e registrado em primeiro lugar.
- 5.14. Durante o transcurso da sessão pública, os licitantes serão informados, em tempo real, do valor do menor lance registrado, vedada a identificação do licitante.
- 5.15. No caso de desconexão com o Agente de Contratação/Comissão, no decorrer da etapa competitiva do Concorrência, o sistema eletrônico poderá permanecer acessível aos licitantes para a recepção dos lances.
- 5.16. Quando a desconexão do sistema eletrônico para o Agente de Contratação/Comissão persistir por tempo superior a dez minutos, a sessão pública será suspensa e reiniciada somente após decorridas vinte e quatro horas da comunicação do fato pelo Agente de Contratação/Comissão aos participantes, no sítio eletrônico utilizado para divulgação.
- 5.17. Caso o licitante não apresente lances, concorrerá com o valor de sua proposta.
- 5.18. Só poderá haver empate entre propostas iguais (não seguidas de lances), ou entre lances finais da fase fechada.
- 5.18.1. Havendo eventual empate entre propostas ou lances, o critério de desempate será aquele previsto no art. 60 da Lei nº 14.133, de 2021, nesta ordem:



ESTADO DO MARANHÃO
PREFEITURA MUNICIPAL DE AFONSO CUNHA
 Praça da Comunidade, 56 – Centro
 CNPJ: 06.096.655/0001-91



- 5.18.1.1 disputa final, hipótese em que os licitantes empatados poderão apresentar nova proposta em ato contínuo à classificação;
- 5.18.1.2 avaliação do desempenho contratual prévio dos licitantes, para a qual deverão preferencialmente ser utilizados registros cadastrais para efeito de atesto de cumprimento de obrigações previstos nesta Lei;
- 5.18.1.3 desenvolvimento pelo licitante de ações de equidade entre homens e mulheres no ambiente de trabalho, conforme regulamento;
- 5.18.1.4 desenvolvimento pelo licitante de programa de integridade, conforme orientações dos órgãos de controle.
- 5.18.2. Persistindo o empate, será assegurada preferência, sucessivamente, aos bens e serviços produzidos ou prestados por:
- 5.18.2.1 empresas estabelecidas no território do Estado ou do Distrito Federal do órgão ou entidade da Administração Pública estadual ou distrital licitante ou, no caso de licitação realizada por órgão ou entidade de Município, no território do Estado em que este se localize;
- 5.18.2.2 empresas brasileiras;
- 5.18.2.3 empresas que invistam em pesquisa e no desenvolvimento de tecnologia no País;
- 5.18.2.4 empresas que comprovem a prática de mitigação, nos termos da Lei nº 12.187, de 29 de dezembro de 2009.
- 5.19. Esgotados todos os demais critérios de desempate previstos em lei, a escolha do licitante vencedor ocorrerá por sorteio, em ato público, para o qual todos os licitantes serão convocados, vedado qualquer outro processo.
- 5.20. Encerrada a etapa de envio de lances da sessão pública, na hipótese da proposta do primeiro colocado permanecer acima do preço máximo definido para a contratação, o Agente de Contratação/Comissão poderá negociar condições mais vantajosas, após definido o resultado do julgamento.
- 5.20.1. A negociação poderá ser feita com os demais licitantes, segundo a ordem de classificação inicialmente estabelecida, quando o primeiro colocado, mesmo após a negociação, for desclassificado em razão de sua proposta permanecer acima do preço máximo definido pela Administração.
- 5.20.2. A negociação será realizada por meio do sistema, podendo ser acompanhada pelos demais licitantes.
- 5.20.3. O resultado da negociação será divulgado a todos os licitantes e anexado aos autos do processo licitatório.
- 5.20.4. O Agente de Contratação/Comissão solicitará ao licitante mais bem classificado que, no prazo de 2 (duas) horas, envie a proposta adequada ao último lance ofertado após a negociação realizada, acompanhada, se for o caso, dos documentos complementares, quando necessários à confirmação daqueles exigidos neste Edital e já apresentados.
- 5.20.5. É facultado ao Agente de Contratação/Comissão prorrogar o prazo estabelecido, a partir de solicitação fundamentada feita no chat pelo licitante, antes de findo o prazo.
- 5.21. Após a negociação do preço, o Agente de Contratação/Comissão iniciará a fase de aceitação e julgamento da proposta.



ESTADO DO MARANHÃO
PREFEITURA MUNICIPAL DE AFONSO CUNHA
Praça da Comunidade, 56 – Centro
CNPJ: 06.096.655/0001-91



6. DA FASE DE JULGAMENTO

6.1. Encerrada a etapa de negociação, o Agente de Contratação/Comissão verificará se o licitante provisoriamente classificado em primeiro lugar atende às condições de participação no certame, conforme previsto no art. 14 da Lei nº 14.133/2021, legislação correlata e no item 2.7. do edital, especialmente quanto à existência de sanção que impeça a participação no certame ou a futura contratação, mediante a consulta aos seguintes cadastros:

6.1.1. SICAF;

6.1.2. Cadastro Nacional de Empresas Punidas – CNEP, mantido pela Controladoria-Geral da União (<https://www.portalttransparencia.gov.br/sancoes/cnep>).

6.2. A consulta aos cadastros será realizada no nome e no CNPJ da empresa licitante.

6.2.1. A consulta no CEIS quanto às sanções previstas na Lei nº 8.429, de 1992, também ocorrerá no nome e no CPF do sócio majoritário da empresa licitante, se houver, por força do art. 12 da citada lei.

6.3. Caso conste na Consulta de Situação do licitante a existência de Ocorrências Impeditivas Indiretas, o Agente de Contratação/Comissão diligenciará para verificar se houve fraude por parte das empresas apontadas no Relatório de Ocorrências Impeditivas Indiretas. (IN nº 3/2018, art. 29, **caput**).

6.3.1. A tentativa de burla será verificada por meio dos vínculos societários, linhas de fornecimento similares, dentre outros. (IN nº 3/2018, art. 29, §1º).

6.3.2. O licitante será convocado para manifestação previamente a uma eventual desclassificação. (IN nº 3/2018, art. 29, §2º).

6.3.3. Constatada a existência de sanção, o licitante será reputado inabilitado, por falta de condição de participação.

6.4. Verificadas as condições de participação e de utilização do tratamento favorecido, o Agente de Contratação/Comissão examinará a proposta classificada em primeiro lugar quanto à adequação ao objeto e à compatibilidade do preço em relação ao máximo estipulado para contratação neste Edital e em seus anexos, observado o disposto no artigo 29 a 35 da IN SEGES nº 73, de 30 de setembro de 2022.

6.5. Será desclassificada a proposta vencedora que:

6.5.1. contiver vícios insanáveis;

6.5.2. não obedecer às especificações técnicas contidas no Termo de Referência/Projeto Básico;

6.5.3. apresentar preços inexequíveis ou permanecer acima do preço máximo definido para a contratação;

6.5.4. não tiver sua exequibilidade demonstrada, quando exigido pela Administração;

6.5.5. apresentar desconformidade com quaisquer outras exigências deste Edital ou seus anexos, desde que insanável.

6.6. No caso de bens e serviços em geral, é indício de inexecuibilidade das propostas valores inferiores a 50% (cinquenta por cento) do valor orçado pela Administração.

6.6.1. A inexecuibilidade, na hipótese de que trata o item anterior, só será considerada após diligência do Agente de Contratação/Comissão, que comprove:

6.6.1.1. que o custo do licitante ultrapassa o valor da proposta; e

6.6.1.2. inexistirem custos de oportunidade capazes de justificar o vulto da oferta.



ESTADO DO MARANHÃO
PREFEITURA MUNICIPAL DE AFONSO CUNHA
 Praça da Comunidade, 56 – Centro
 CNPJ: 06.096.655/0001-91



6.7. Em contratação de serviços de engenharia, além das disposições acima, a análise de exequibilidade e sobrepreço considerará o seguinte:

6.7.1. Nos regimes de execução por tarefa, empreitada por preço global ou empreitada integral, semiintegrada ou integrada, a caracterização do sobrepreço se dará pela superação do valor global estimado;

6.7.2. No regime de empreitada por preço unitário, a caracterização do sobrepreço se dará pela superação do valor global estimado.

6.7.3. No caso de serviços de engenharia, serão consideradas inexequíveis as propostas cujos valores forem inferiores a 75% (setenta e cinco por cento) do valor orçado pela Administração, independentemente do regime de execução.

6.7.4. Será exigida garantia adicional do licitante vencedor cuja proposta for inferior a 85% (oitenta e cinco por cento) do valor orçado pela Administração, equivalente à diferença entre este último e o valor da proposta, sem prejuízo das demais garantias exigíveis de acordo com a Lei.

6.8. Se houver indícios de inexequibilidade da proposta de preço, ou em caso da necessidade de esclarecimentos complementares, poderão ser efetuadas diligências, para que a empresa comprove a exequibilidade da proposta.

6.9. Caso o custo global estimado do objeto licitado tenha sido decomposto em seus respectivos custos unitários por meio de Planilha de Custos e Formação de Preços elaborada pela Administração, o licitante classificado em primeiro lugar será convocado para apresentar Planilha por ele elaborada, com os respectivos valores adequados ao valor final da sua proposta, sob pena de não aceitação da proposta.

6.9.1. Em se tratando de serviços de engenharia, o licitante vencedor será convocado a apresentar à Administração, por meio eletrônico, as planilhas com indicação dos quantitativos e dos custos unitários, seguindo o modelo elaborado pela Administração, bem como com detalhamento das Bonificações e Despesas Indiretas (BDI) e dos Encargos Sociais (ES), com os respectivos valores adequados ao valor final da proposta vencedora, admitida a utilização dos preços unitários, no caso de empreitada por preço global, empreitada integral, contratação semiintegrada e contratação integrada, exclusivamente para eventuais adequações indispensáveis no cronograma físico-financeiro e para balizar excepcional aditamento posterior do contrato.

6.9.2. Caso a produtividade seja diferente daquela utilizada pela Administração como referência, ou não estiver contida na faixa referencial de produtividade, mas admitida pelo ato convocatório, o licitante deverá apresentar a respectiva comprovação de exequibilidade;

6.9.3. Os licitantes poderão apresentar produtividades diferenciadas daquela estabelecida pela Administração como referência, desde que não alterem o objeto da contratação, não contrariem dispositivos legais vigentes e, caso não estejam contidas nas faixas referenciais de produtividade, comprovem a exequibilidade da proposta.

6.9.4. Para efeito do subitem anterior, admite-se a adequação técnica da metodologia empregada pela contratada, visando assegurar a execução do objeto, desde que mantidas as condições para a justa remuneração do serviço.

6.10. Erros no preenchimento da planilha não constituem motivo para a desclassificação da proposta. A planilha poderá ser ajustada pelo fornecedor, no prazo indicado pelo Agente de Contratação/Comissão, desde que não haja majoração do preço e que se comprove que este é o bastante para arcar com todos os custos da contratação;

6.10.1. O ajuste de que trata este dispositivo se limita a sanar erros ou falhas que não alterem a substância das propostas;

- 6.10.2. Considera-se erro no preenchimento da planilha passível de correção a indicação de recolhimento de impostos e contribuições na forma do Simples Nacional, quando não cabível esse regime.
- 6.11. Para fins de análise da proposta quanto ao cumprimento das especificações do objeto, poderá ser colhida a manifestação escrita do setor requisitante do serviço ou da área especializada no objeto.
- 6.12. Caso o Termo de Referência/Projeto Básico exija a apresentação de amostra, o licitante classificado em primeiro lugar deverá apresentá-la, conforme disciplinado no Termo de Referência, sob pena de não aceitação da proposta.
- 6.13. Por meio de mensagem no sistema, será divulgado o local e horário de realização do procedimento para a avaliação das amostras, cuja presença será facultada a todos os interessados, incluindo os demais licitantes.
- 6.14. Os resultados das avaliações serão divulgados por meio de mensagem no sistema.
- 6.15. No caso de não haver entrega da amostra ou ocorrer atraso na entrega, sem justificativa aceita pelo Agente de Contratação/Comissão, ou havendo entrega de amostra fora das especificações previstas neste Edital, a proposta do licitante será recusada.
- 6.16. Se a(s) amostra(s) apresentada(s) pelo primeiro classificado não for(em) aceita(s), o Agente de Contratação/Comissão analisará a aceitabilidade da proposta ou lance ofertado pelo segundo classificado. Seguir-se-á com a verificação da(s) amostra(s) e, assim, sucessivamente, até a verificação de uma que atenda às especificações constantes no Termo de Referência.

7. DA FASE DE HABILITAÇÃO

7.1. Os documentos previstos no Termo de Referência, necessários e suficientes para demonstrar a capacidade do licitante de realizar o objeto da licitação, serão exigidos para fins de habilitação, nos termos dos arts. 62 a 70 da Lei nº 14.133, de 2021.

7.1.1. Habilitação Jurídica, que será comprovada mediante a apresentação da seguinte documentação:

- a. Cédula de identidade do empresário ou de todos os sócios;
- b. Prova de registro comercial, no caso de empresa individual;
- c. Ato constitutivo, estatuto ou contrato social em vigor, acompanhado de todas suas alterações, devidamente registrados, em se tratando de sociedades empresariais e, no caso de sociedade por ações, acompanhado dos documentos de eleição de seus atuais administradores;
- d. No caso de Sociedades simples o ato constitutivo inscrito no Cartório Civil (Registro Civil das Pessoas Jurídicas ou Cartório de Registro de Títulos e Documentos) acompanhado da prova de Diretoria em exercício;
- e. Decreto de autorização, em se tratando de empresa ou sociedade estrangeira em funcionamento no País e ato de registro ou autorização para funcionamento expedido pelo órgão competente, quando a atividade assim o exigir;
- f. Prova de Inscrição no Cadastro Nacional de Pessoa Jurídica (CNPJ). O documento deverá ser expedido no máximo 90 (noventa) dias antes da data de recebimento dos documentos;
- g. Prova de inscrição no Cadastro de Contribuintes Estadual (Sintegra/MA - Sistema Integrado de Informações sobre Operações Interestaduais com Mercadorias e Serviços) ou equivalente da sede do licitante, exceto para aquelas empresas que tem



ESTADO DO MARANHÃO
PREFEITURA MUNICIPAL DE AFONSO CUNHA
 Praça da Comunidade, 56 – Centro
 CNPJ: 06.096.655/0001-91



a sua Atividade Comercial exclusivamente de Prestação de Serviços. O documento deverá ser expedido no máximo 60 (sessenta) dias antes da data de recebimento dos documentos;

7.1.2. Regularidade Fiscal, que será comprovada mediante a apresentação dos seguintes documentos:

- a. Prova de regularidade perante a Fazenda Federal, Estadual e Municipal do domicílio ou sede do licitante, que será realizada da seguinte forma:
- b. Certidão Negativa, ou Certidão Positiva de Tributos e Contribuições Federais e Dívida Ativa da União, comprovando a regularidade perante a Fazenda Pública Federal;
- c. Certidão Negativa de Débitos, ou Certidão Positiva com efeitos de Negativa, expedida pelo Estado do domicílio ou sede da empresa licitante, comprovando a regularidade para com a Fazenda Estadual, exceto para aquelas empresas que tem a sua Atividade Comercial exclusivamente de Prestação de Serviços.
- d. Certidão Negativa, ou Certidão Positiva com efeitos de Negativa, quanto à Dívida Ativa do Estado, expedida pelo Estado do domicílio ou sede da empresa licitante, comprovando a regularidade para com a Fazenda Estadual, exceto para aquelas empresas que tem a sua Atividade Comercial exclusivamente de Prestação de Serviços.
- e. Certidão Negativa de Débitos, ou Certidão Positiva com efeitos de Negativa, relativa à atividade econômica, expedida pelo Município do domicílio ou sede da empresa licitante, comprovando a regularidade para com a Fazenda Municipal.
- f. Certidão Negativa, ou Certidão Positiva com efeitos de Negativa, quanto à Dívida Ativa do Município, expedida pelo Município do domicílio ou sede da empresa licitante, comprovando a regularidade para com a Fazenda Municipal.
- g. Certificado de Regularidade de Situação do FGTS – CRF, emitido pela Caixa Econômica Federal – CEF, comprovando a regularidade perante o Fundo de Garantia por Tempo de Serviço.
- h. Certidão Negativa de Débitos Trabalhistas (CNDT), ou positiva com efeitos de Negativa, emitida pelo Tribunal Superior do Trabalho ou Conselho Superior da Justiça do Trabalho ou Tribunais Regionais do Trabalho, comprovando a inexistência de débitos inadimplidos perante a Justiça do Trabalho; Certidão de regularidade na contratação de PCD, que deve ser superior, igual ou indicar a desobrigação, conforme o art. 93 da Lei nº 8.213/1991 e art. 63, inciso IV, da Lei nº 14.133/2021;
- i. Certidões simplificada e específica expedidas pela Junta Comercial do Estado, domicílio da sede da licitante, acompanhada da certidão de inteiro teor de todas as alterações contratuais, o documento deverá ser expedido no máximo 30 (trinta) dias antes da data de recebimento dos documentos
- j. As microempresas e empresas de pequeno porte deverão apresentar toda a documentação exigida para efeito de comprovação de regularidade fiscal relacionadas no item 7.8, mesmo que esta apresente alguma restrição, assegurado, todavia, o prazo de 05 (cinco) dias úteis, cujo termo inicial corresponderá ao momento em que o proponente for declarado o vencedor do certame, prorrogável por igual período, a critério da administração pública, para a regularização da documentação, pagamento ou parcelamento do débito e emissão de eventuais certidões negativas ou positivas com efeito de certidão negativa (art. 42, §1º, LC 123/06). Este benefício será concedido somente às empresas que obtiveram o benefício de ME ou EPP.

- k. A não-regularização da documentação, no prazo previsto neste item 8.4, implicará em decadência do direito à contratação, sem prejuízo das sanções previstas no Art. 156 da Lei 14.133, de 1º de abril de 2021. Neste caso, será facultado à Administração convocar licitantes remanescentes, ocasião em que será assegurado o exercício do direito de preferência às demais microempresas e empresas de pequeno porte, cujas Propostas estiverem no intervalo de empate previsto no item 6.20.2.

7.1.3. Qualificação Econômico-Financeira, que será comprovada mediante a apresentação dos seguintes documentos:

- a. Balanços patrimoniais e Demonstrações Contábeis dos últimos 02 exercícios sociais, de acordo com Lei vigente, com termo de abertura e encerramento, já exigíveis e apresentados na forma da lei, vedados a substituição por balancetes ou balanços provisórios, em que estejam registrados os valores do ativo circulante (AC) e do passivo circulante (PC), de modo a extrair-se índice de Liquidez Corrente (ILC) igual ou superior a 01 (um), indicados pela licitante, bem como índice de Liquidez Seca (ILS), Índice de Endividamento Geral (IEG), Índice de Liquidez Imediata (ILL), acompanhadas do respectivo DHP do profissional que elaborou e Certidão do referente ao Balanço Patrimonial.(Art. 69, Inciso I, Lei 14.133/2021).
- b. Excetua-se da exigência da alínea anterior o microempreendedor individual (art. 18 da LC 123/2006 c/c art. 1.179, § 2º CC) e as Micro e Pequenas Empresas que propuserem habilitação em licitações cujos objetos sejam para o fornecimento para pronta entrega ou para locação de materiais (art. 3º Decreto Federal nº 6.204/2007).
- c. As empresas com menos de um exercício financeiro devem cumprir a exigência deste subitem mediante a apresentação do Balanço de Abertura, acompanhado do Balanço Patrimonial e da Demonstração do Resultado levantado com base no mês imediatamente anterior à data de apresentação da proposta.
- d. Serão considerados aceitos como na forma da lei o balanço patrimonial e demonstrações contábeis assim apresentados: Publicados em Diário Oficial ou; Publicados em jornal de grande circulação ou; Registrados na Junta Comercial da sede/domicílio do licitante ou; Por cópia do Livro Diário, devidamente autenticado na Junta Comercial da sede ou domicílio da licitante, na forma da IN nº 65 do Departamento Nacional do Registro do Comércio - DNRC, de 1º de agosto de 1997, art. 6º, acompanhada obrigatoriamente dos Termos de Abertura e de Encerramento. Quando for apresentado o original do Diário, para cotejo pela Pregoeira e Equipe de Apoio, fica dispensada a inclusão, na documentação, dos Termos de Abertura e de Encerramento do Livro em questão. Sistema Público de Escrituração Digital – Sped-Contábil (Decreto Federal nº 6.022/2007); nos termos do art. 2º da Instrução Normativa RFB nº 787/2007, devendo apresentar referidos documentos, devidamente assinados, na forma do § 5º do art. 10 da Instrução Normativa DNRC nº 107/2008.
- e. Certidão Negativa de Falência ou Concordata (Recuperação Judicial ou Extrajudicial), expedida pelo distribuidor da sede da pessoa jurídica, com data não excedente a 60 (sessenta) dias de antecedência da data de apresentação da proposta de preço.
- f. Garantia de proposta no valor correspondente a 1% (um por cento) do valor do Contrato, nas modalidades definidas no art. 96, §1º, da Lei nº 14.133/2021. Caberá à CONTRATADA manter a validade da garantia durante o período de vigência contratual, acrescido de 6 (seis) meses, renovando ou reforçando-a conforme necessário. CAUÇÃO EM DINHEIRO OU TÍTULOS DA DÍVIDA PÚBLICA, conforme inciso I do § 1º do art. 96 da Lei nº 14.133/2021. FIANÇA BANCÁRIA – CARTA DE FIANÇA BANCÁRIA - GARANTIA DE CUMPRIMENTO DO CONTRATO emitida por banco ou instituição financeira devidamente autorizada a operar no



ESTADO DO MARANHÃO
PREFEITURA MUNICIPAL DE AFONSO CUNHA
Praça da Comunidade, 56 – Centro
CNPJ: 06.096.655/0001-91



País pelo Banco Central do Brasil; SEGURO-GARANTIA – No caso da opção pelo Seguro Garantia, o mesmo será feito mediante entrega da competente apólice, emitida por Seguradora legalmente autorizada pela SUSEP a comercializar seguros, e em nome da Prefeitura Municipal de Afonso Cunha-MA, cobrindo, inclusive, os riscos de rescisão do contrato.

- g. A apólice terá sua validade confirmada pelo segurado por meio da consulta ao site <<https://www2.susep.gov.br/safe/menumercado/regapolices/pesquisa.asp>>.
- h. A Prefeitura restituirá ou liberará a garantia ofertada, no prazo máximo 60 (sessenta) dias após a assinatura do termo de recebimento definitivo dos serviços objetos desta licitação, conforme art. 100 da Lei nº 14.133/2021, mediante requerimento.
- i. Comprovação de Patrimônio líquido ou capital social correspondente a 10 % (dez por cento) do valor estimado da contratação.

7.1.4. A Qualificação Técnica dos licitantes deverá ser comprovada através de:

- a. Prova de aptidão para o desempenho de atividade pertinente e compatível em características, quantidades e prazos com o objeto desta licitação, por meio da apresentação de Atestado(s) ou Certidão(ões), expedido(s) por pessoa jurídica de direito público ou privado, devidamente registrado(s) no Conselho competente, que demonstrem que a licitante já tenha executado no percentual mínimo de 50% (cinquenta por cento) dos itens de maior relevância.

ALVENARIA DE VEDAÇÃO DE BLOCOS CERÂMICOS FURADOS NA HORIZONTAL DE 9X19X29 CM (ESPESSURA 9 CM) E ARGAMASSA DE ASSENTAMENTO COM PREPARO EM BETONEIRA. (BASE COMPOSIÇÃO SINAPI 103356)	m2	1639,50
TRAMA DE MADEIRA COMPOSTA POR RIPAS, CAIBROS E TERÇAS PARA TELHADOS DE ATÉ 2 ÁGUAS PARA TELHA DE ENCAIXE DE CERÂMICA OU DE CONCRETO, INCLUSO TRANSPORTE VERTICAL. (BASE COMPOSIÇÃO SINAPI 92539)	m2	556,50
MASSA ÚNICA, EM ARGAMASSA TRAÇO 1:2:8, PREPARO MANUAL, APLICADA MANUALMENTE EM PAREDES INTERNAS DE AMBIENTES COM ÁREA ENTRE 5M ² E 10M ² , E = 10MM, COM TALISCAS. AF_03/2024	m2	1953,63
REVESTIMENTO CERÂMICO PARA PAREDES INTERNAS COM PLACAS TIPO ESMALTADA PADRÃO POPULAR DE DIMENSÕES 20X20 CM, ARGAMASSA TIPO AC III, APLICADAS NA ALTURA INTEIRA DAS PAREDES	m2	519,80

- b. Registro ou Inscrição da licitante no Conselho competente da região da sede da empresa (art. 67, V, da Lei Federal nº 14.133/2021).
- c. Indicação do pessoal técnico, das instalações e do aparelhamento adequados e disponíveis para a realização do objeto da licitação, bem como da qualificação de cada membro da equipe técnica que se responsabilizará pelos trabalhos;
- d. É de exclusiva responsabilidade da Empresa vencedora, quando necessário, solicitar, autorização, concessão ou licença ao órgão ambiental competente para instalação, operação e execução dos serviços, devendo ser declarado pelo licitante.
- e. É de exclusiva responsabilidade da empresa vencedora, quando necessário, solicitar, alvará para instalação e operação/funcionamento do canteiro de obras, assim como a licença ambiental ou dispensa e habite-se junto aos órgãos competentes, assim como autorização de



ESTADO DO MARANHÃO
PREFEITURA MUNICIPAL DE AFONSO CUNHA
 Praça da Comunidade, 56 – Centro
 CNPJ: 06.096.655/0001-91



supressão vegetal ou autorização de limpeza de área quando necessário a retirada da camada vegetal para a implantação do canteiro de obras, devendo ser declarado pelo licitante.

- f. As exigências adicionais de qualificação técnica estabelecidas além do rol previsto na Lei 14.133/21 visam garantir a contratação de uma empresa com a expertise necessária para a execução adequada dos serviços propostos. Essas exigências têm o propósito de evitar que empresas sem capacidade técnica se candidatem e não sejam capazes de realizar o serviço essencial para o município. O objeto licitado, que abrange serviços significativos, apresenta uma complexidade considerável, permitindo uma variedade de soluções técnicas para sua execução. Além disso, é fundamental assegurar a segurança, qualidade, regularidade e continuidade na prestação desses serviços, os quais são de natureza essencial, conforme estabelecido pelo art. 2º, inciso XI, da Lei nº 11.445/2007. O não cumprimento desses requisitos poderia colocar em risco a integridade do cidadão, saúde pública e o meio ambiente do município.
- g. Apresentação de profissional, devidamente registrado no conselho profissional competente, detentor de atestado de responsabilidade técnica por execução de obra ou serviço similares de complexidade tecnológica e operacional equivalente ou superior, conforme quantitativo mínimo indicado na alínea "A";
- h. Os profissionais indicados pela licitante para fins de comprovação da capacidade técnico-profissional deverão pertencer ao quadro permanente do licitante;
- i. Entende-se, para fins deste Edital, como pertencente ao quadro permanente: Sócio: Contrato Social devidamente registrado no órgão competente; Diretor: cópia do Contrato Social, em se tratando de firma individual ou limitada ou cópia da ata de eleição devidamente publicada na imprensa, em se tratando de sociedade anônima; Empregado: cópia atualizada da Carteira de Trabalho e Previdência Social – CTPS ou Contrato de Trabalho em vigor; Profissional contratado: contrato de prestação de serviço vigente, devidamente registrado no conselho profissional competente.
- j. O profissional indicado pela licitante para fins de comprovação da capacidade técnico-profissional deverá acompanhar a execução dos serviços, admitindo-se sua substituição por profissionais de experiência equivalente ou superior, desde que aprovado pelo gestor do contrato e ratificada pelo seu superior. Para essa substituição, a qualificação técnica do profissional substituto deverá atender as mesmas exigências deste Edital.
- k. No caso de duas ou mais licitantes indicarem um mesmo profissional como responsável técnico todas serão inabilitadas.
- l. Certidão de Registro e Quitação de Pessoa Jurídica, expedida pelo Conselho Regional de Engenharia e Agronomia – CREA e/ou CAU da região sede da empresa;
- m. Certidão de Registro e Quitação de responsável técnico, expedida pelo Conselho Regional de Engenharia e Agronomia – CREA e/ou CAU;
- n. Comprovar a Capacidade técnico-profissional: Certidão de Acervo Técnico – CAT, expedida pelo CREA, nos termos da legislação aplicável, em nome do(s) responsável(s) técnicos e/ou membros de equipe técnica que participarão da obra, que demonstre a Anotação de Responsabilidade técnica - ART ou o Registro de Responsabilidade Técnica – RRT expedida pelo CAU, relativo à execução de serviços de maior relevância;
- o. Visita técnica para conhecimento pleno das áreas de execução da obra é facultada ao licitante e, quando realizada, deverá ser por representante indicado expressamente pela empresa, com o acompanhamento de servidor público designado para essa finalidade. A visita deverá ser agendada com antecedência junto ao Setor de Licitação da Prefeitura e deverá ocorrer até o dia útil anterior a abertura da Proposta. A Licitante não poderá alegar, posteriormente, desconhecimento de qualquer fato.
- p. Realizada ou não a visita técnica, o licitante deverá, para fins de qualificação técnica, declarar que tem conhecimento pleno dos locais e das condições em que deverá ser executada a obra.



ESTADO DO MARANHÃO
PREFEITURA MUNICIPAL DE AFONSO CUNHA
 Praça da Comunidade, 56 – Centro
 CNPJ: 06.096.655/0001-91



- q. Apresentar declaração de que contratará pessoas presas ou egressos acompanhados de certidão/declaração emitida pelo órgão responsável pela execução penal de que dispõe de pessoas presas aptas à execução de trabalho externo, nos termos do Decreto Federal 9.450/2018 e do Decreto Estadual de 10.182/2014;

7.1.1. A documentação exigida para fins de habilitação jurídica, fiscal, social e trabalhista e econômico-financeira, poderá ser substituída pelo registro cadastral no SICAF.

7.2. Quando permitida a participação de empresas estrangeiras que não funcionem no País, as exigências de habilitação serão atendidas mediante documentos equivalentes, inicialmente apresentados em tradução livre.

7.3. Na hipótese de o licitante vencedor ser empresa estrangeira que não funcione no País, para fins de assinatura do contrato ou da ata de registro de preços, os documentos exigidos para a habilitação serão traduzidos por tradutor juramentado no País e apostilados nos termos do disposto no Decreto nº 8.660, de 29 de janeiro de 2016, ou de outro que venha a substituí-lo, ou consularizados pelos respectivos consulados ou embaixadas.

7.4. Quando permitida a participação de consórcio de empresas, a habilitação técnica, quando exigida, será feita por meio do somatório dos quantitativos de cada consorciado e, para efeito de habilitação econômico-financeira, quando exigida, será observado o somatório dos valores de cada consorciado.

7.5. Os documentos exigidos para fins de habilitação poderão ser apresentados em original ou por cópia.

7.6. Os documentos exigidos para fins de habilitação poderão ser substituídos por registro cadastral emitido por órgão ou entidade pública, desde que o registro tenha sido feito em obediência ao disposto na Lei nº 14.133/2021.

7.7. Será verificado se o licitante apresentou declaração de que atende aos requisitos de habilitação, e o declarante responderá pela veracidade das informações prestadas, na forma da lei (art. 63, I, da Lei nº 14.133/2021).

7.8. Será verificado se o licitante apresentou no sistema, sob pena de inabilitação, a declaração de que cumpre as exigências de reserva de cargos para pessoa com deficiência e para reabilitado da Previdência Social, previstas em lei e em outras normas específicas.

7.9. O licitante deverá apresentar, sob pena de desclassificação, declaração de que sua proposta econômica compreende a integralidade dos custos para atendimento dos direitos trabalhistas assegurados na Constituição Federal, nas leis trabalhistas, nas normas infralegais, nas convenções coletivas de trabalho e nos termos de ajustamento de conduta vigentes na data de entrega das propostas.

7.10. A habilitação poderá ser verificada por meio do Sicaf, nos documentos por ele abrangidos.

7.10.1. Somente haverá a necessidade de comprovação do preenchimento de requisitos mediante apresentação dos documentos originais não-digitais quando houver dúvida em relação à integridade do documento digital ou quando a lei expressamente o exigir. (IN nº 3/2018, art. 4º, §1º, e art. 6º, §4º).

7.11. É de responsabilidade do licitante conferir a exatidão dos seus dados cadastrais no Sicaf e mantê-los atualizados junto aos órgãos responsáveis pela informação, devendo proceder, imediatamente, à correção ou à alteração dos registros tão logo identifique incorreção ou aqueles se tornem desatualizados. (IN nº 3/2018, art. 7º, caput).

7.11.1. A não observância do disposto no item anterior poderá ensejar desclassificação no momento da habilitação. (IN nº 3/2018, art. 7º, parágrafo único).



ESTADO DO MARANHÃO
PREFEITURA MUNICIPAL DE AFONSO CUNHA
Praça da Comunidade, 56 – Centro
CNPJ: 06.096.655/0001-91



7.12. A verificação pelo Agente de Contratação/Comissão, em sítios eletrônicos oficiais de órgãos e entidades emissores de certidões constitui meio legal de prova, para fins de habilitação.

7.12.1. Na hipótese de a fase de habilitação anteceder a fase de apresentação de propostas e lances, os licitantes encaminharão, por meio do sistema, simultaneamente os documentos de habilitação e a proposta com o preço ou o percentual de desconto, observado o disposto no § 1º do art. 36 e no § 1º do art. 39 da Instrução Normativa SEGES nº 73, de 30 de setembro de 2022.

7.12.2. Os documentos exigidos para habilitação que não estejam contemplados no Sicaf serão enviados por meio do sistema, em formato digital, no prazo de 2 (duas) horas, prorrogável por igual período, contado da solicitação do Agente de Contratação/Comissão.

7.13. A verificação no Sicaf ou a exigência dos documentos nele não contidos somente será feita em relação ao licitante vencedor.

7.13.1. Os documentos relativos à regularidade fiscal que constem do Termo de Referência somente serão exigidos, em qualquer caso, em momento posterior ao julgamento das propostas, e apenas do licitante mais bem classificado.

7.13.2. Respeitada a exceção do subitem anterior, relativa à regularidade fiscal, quando a fase de habilitação anteceder as fases de apresentação de propostas e lances e de julgamento, a verificação ou exigência do presente subitem ocorrerá em relação a todos os licitantes.

7.14. Após a entrega dos documentos para habilitação, não será permitida a substituição ou a apresentação de novos documentos, salvo em sede de diligência, para (Lei 14.133/21, art. 64, e IN 73/2022, art. 39, §4º):

7.14.1. complementação de informações acerca dos documentos já apresentados pelos licitantes e desde que necessária para apurar fatos existentes à época da abertura do certame; e

7.14.2. atualização de documentos cuja validade tenha expirado após a data de recebimento das propostas;

7.15. Na análise dos documentos de habilitação, a comissão de contratação poderá sanar erros ou falhas, que não alterem a substância dos documentos e sua validade jurídica, mediante decisão fundamentada, registrada em ata e acessível a todos, atribuindo-lhes eficácia para fins de habilitação e classificação.

7.16. Na hipótese de o licitante não atender às exigências para habilitação, o Agente de Contratação/Comissão examinará a proposta subsequente e assim sucessivamente, na ordem de classificação, até a apuração de uma proposta que atenda ao presente edital, observado o prazo disposto no subitem 7.12.2.

7.17. Somente serão disponibilizados para acesso público os documentos de habilitação do licitante cuja proposta atenda ao edital de licitação, após concluídos os procedimentos de que trata o subitem anterior.

7.18. Quando a fase de habilitação anteceder a de julgamento e já tiver sido encerrada, não caberá exclusão de licitante por motivo relacionado à habilitação, salvo em razão de fatos supervenientes ou só conhecidos após o julgamento.

8. DA DOTAÇÃO ORÇAMENTÁRIA

UNIDADE ORÇAMENTÁRIA

021003 – SECRETARIA MUNICIPAL DE OBRAS INFRA ESTRUTURA



ESTADO DO MARANHÃO
PREFEITURA MUNICIPAL DE AFONSO CUNHA
Praça da Comunidade, 56 – Centro
CNPJ: 06.096.655/0001-91



PROJ/ATIVIDADE

16.482. 0005 1737 – Construção e recuperação de casa populares

ELEMENTO/DESPESA

4.4.90.51.00 Obras e instalações

FONTE DE RECURSO

R.PRÓPRIOS/TRIBUTOS, FPM, ICMS ESTADO, IPVA, SNA, ICMS DESONERAÇÃO, DEMAIS CONVENIOS FEDERAIS /ESTADUAIS/DESMAS TRANSFERENCIAS ESTADUAIS/FEDERAIS/ EMENDAS ESTADUAIS/FEDERAIS. TRANSFERÊNCIAS ESPECIAIS, PROGRAMA MINHA CASA MINHA VIDA

9. DO TERMO DE CONTRATO

8.1. Após a homologação e adjudicação, caso se conclua pela contratação, será firmado termo de contrato, ou outro instrumento equivalente

8.2. O adjudicatário terá o prazo de 5 (cinco) dias úteis, contados a partir da data de sua convocação, para assinar o termo de contrato ou instrumento equivalente, sob pena de decair o direito à contratação, sem prejuízo das sanções previstas neste Edital.

8.3. Alternativamente à convocação para comparecer perante o órgão ou entidade para a assinatura do Termo de Contrato ou instrumento equivalente, a Administração poderá:

- a) encaminhá-lo para assinatura, mediante correspondência postal com aviso de recebimento (AR), para que seja assinado e devolvido no prazo de 5 (cinco) dias úteis, a contar da data de seu recebimento;
- b) disponibilizar acesso a sistema de processo eletrônico para que seja assinado digitalmente em até 5 (cinco) dias úteis; ou

c) outro meio eletrônico, assegurado o prazo de 5 (cinco) dias úteis para resposta após recebimento da notificação pela Administração.

8.4. O Aceite da Nota de Empenho ou do instrumento equivalente, emitida ao fornecedor adjudicado, implica o reconhecimento de que:

8.4.1. referida Nota está substituindo o contrato, aplicando-se à relação de negócios ali estabelecida as disposições da Lei nº 14.133, de 2021;

8.4.2. a contratada se vincula à sua proposta e às previsões contidas neste Edital;

8.4.3. a contratada reconhece que as hipóteses de rescisão são aquelas previstas nos artigos 137 e 138 da Lei nº 14.133, de 2021 e reconhece os direitos da Administração previstos nos artigos 137 a 139 da mesma Lei.

8.5. Os prazos dos itens 8.2. e 8.3. poderão ser prorrogados, por igual período, por solicitação justificada do adjudicatário e aceita pela Administração.

8.6. O prazo de vigência da contratação é o estabelecido no Termo de Referência.

8.7. Na assinatura do contrato ou instrumento equivalente será exigido o Cadastro Informativo de Créditos não Quitados do Setor Público Federal - Cadin e a comprovação das condições de habilitação e contratação consignadas neste Edital, que deverão ser mantidas pelo fornecedor durante a vigência do contrato.



ESTADO DO MARANHÃO
PREFEITURA MUNICIPAL DE AFONSO CUNHA
Praça da Comunidade, 56 – Centro
CNPJ: 06.096.655/0001-91



8.7.1. A existência do registro do Cadin constitui fator impeditivo para a contratação.

9. DOS RECURSOS

9.1. A interposição de recurso referente ao julgamento das propostas, à habilitação ou inabilitação de licitantes, à anulação ou revogação da licitação, observará o disposto no art. 165 da Lei nº 14.133, de 2021.

9.2. O prazo recursal é de 3 (três) dias úteis, contados da data de intimação ou de lavratura da ata.

9.3. Quando o recurso apresentado impugnar o julgamento das propostas ou o ato de habilitação ou inabilitação do licitante:

9.3.1. a intenção de recorrer deverá ser manifestada imediatamente, sob pena de preclusão;

9.3.2. o prazo para a manifestação da intenção de recorrer não será inferior a 10 (dez) minutos.

9.3.3. o prazo para apresentação das razões recursais será iniciado na data de intimação ou de lavratura da ata de habilitação ou inabilitação;

9.3.4. na hipótese de adoção da inversão de fases prevista no § 1º do art. 17 da Lei nº 14.133, de 2021, o prazo para apresentação das razões recursais será iniciado na data de intimação da ata de julgamento.

9.4. Os recursos deverão ser encaminhados em campo próprio do sistema.

9.5. O recurso será dirigido à autoridade que tiver editado o ato ou proferido a decisão recorrida, a qual poderá reconsiderar sua decisão no prazo de 3 (três) dias úteis, ou, nesse mesmo prazo, encaminhar recurso para a autoridade superior, a qual deverá proferir sua decisão no prazo de 10 (dez) dias úteis, contado do recebimento dos autos.

9.6. Os recursos interpostos fora do prazo não serão conhecidos.

9.7. O prazo para apresentação de contrarrazões ao recurso pelos demais licitantes será de 3 (três) dias úteis, contados da data da intimação pessoal ou da divulgação da interposição do recurso, assegurada a vista imediata dos elementos indispensáveis à defesa de seus interesses.

9.8. O recurso e o pedido de reconsideração terão efeito suspensivo do ato ou da decisão recorrida até que sobrevenha decisão final da autoridade competente.

9.9. O acolhimento do recurso invalida tão somente os atos insuscetíveis de aproveitamento.

9.10. Os autos do processo permanecerão com vista franqueada aos interessados no sítio eletrônico cpl-afonsocunha@hotmail.com

10. DAS INFRAÇÕES ADMINISTRATIVAS E SANÇÕES

10.1. Comete infração administrativa, nos termos da lei, o licitante que, com dolo ou culpa:

10.1.1. deixar de entregar a documentação exigida para o certame ou não entregar qualquer documento que tenha sido solicitado pelo/a Agente de Contratação/Comissão/a durante o certame;

10.1.2. Salvo em decorrência de fato superveniente devidamente justificado, não manter a proposta em especial quando:

10.1.2.1. não enviar a proposta adequada ao último lance ofertado ou após a negociação;

10.1.2.2. recusar-se a enviar o detalhamento da proposta quando exigível;

10.1.2.3. pedir para ser desclassificado quando encerrada a etapa competitiva; ou



ESTADO DO MARANHÃO
PREFEITURA MUNICIPAL DE AFONSO CUNHA
 Praça da Comunidade, 56 – Centro
 CNPJ: 06.096.655/0001-91



- 10.1.2.4. deixar de apresentar amostra;
- 10.1.2.5. apresentar proposta ou amostra em desacordo com as especificações do edital;
- 10.1.3. não celebrar o contrato ou não entregar a documentação exigida para a contratação, quando convocado dentro do prazo de validade de sua proposta;
- 10.1.3.1. recusar-se, sem justificativa, a assinar o contrato ou a ata de registro de preço, ou a aceitar ou retirar o instrumento equivalente no prazo estabelecido pela Administração;
- 10.1.4. apresentar declaração ou documentação falsa exigida para o certame ou prestar declaração falsa durante a licitação
- 10.1.5. fraudar a licitação;
- 10.1.6. comportar-se de modo inidôneo ou cometer fraude de qualquer natureza, em especial quando:
 - 10.1.6.1. agir em conluio ou em desconformidade com a lei;
 - 10.1.6.2. induzir deliberadamente a erro no julgamento;
 - 10.1.6.3. apresentar amostra falsificada ou deteriorada;
- 10.1.7. praticar atos ilícitos com vistas a frustrar os objetivos da licitação
- 10.1.8. praticar ato lesivo previsto no art. 5º da Lei n.º 12.846, de 2013.
- 10.2. Com fulcro na Lei nº 14.133, de 2021, a Administração poderá, garantida a prévia defesa, aplicar aos licitantes e/ou adjudicatários as seguintes sanções, sem prejuízo das responsabilidades civil e criminal:
 - 10.2.1. advertência;
 - 10.2.2. multa;
 - 10.2.3. impedimento de licitar e contratar e
 - 10.2.4. declaração de inidoneidade para licitar ou contratar, enquanto perdurarem os motivos determinantes da punição ou até que seja promovida sua reabilitação perante a própria autoridade que aplicou a penalidade.
- 10.3. Na aplicação das sanções serão considerados:
 - 10.3.1. a natureza e a gravidade da infração cometida.
 - 10.3.2. as peculiaridades do caso concreto
 - 10.3.3. as circunstâncias agravantes ou atenuantes
 - 10.3.4. os danos que dela provierem para a Administração Pública
 - 10.3.5. a implantação ou o aperfeiçoamento de programa de integridade, conforme normas e orientações dos órgãos de controle.
- 10.4. A multa será recolhida no prazo máximo de 30 (trinta) dias úteis, a contar da comunicação oficial.
 - 10.4.1. Para as infrações previstas nos itens 10.1.1, 10.1.2 e 10.1.3, a multa será de 5% a 15% do valor do contrato licitado.
 - 10.4.2. Para as infrações previstas nos itens 10.1.4, 10.1.5, 10.1.6, 10.1.7 e 10.1.8, a multa será de 15% a 30% do valor do contrato licitado.
- 10.5. As sanções de advertência, impedimento de licitar e contratar e declaração de inidoneidade para licitar ou contratar poderão ser aplicadas, cumulativamente ou não, à penalidade de multa.
- 10.6. Na aplicação da sanção de multa será facultada a defesa do interessado no prazo de 15 (quinze) dias úteis, contado da data de sua intimação.
- 10.7. A sanção de impedimento de licitar e contratar será aplicada ao responsável em decorrência das infrações administrativas relacionadas nos itens 10.1.1, 10.1.2 e 10.1.3, quando não se justificar a imposição de penalidade mais grave, e impedirá o responsável de licitar e contratar no âmbito da



ESTADO DO MARANHÃO
PREFEITURA MUNICIPAL DE AFONSO CUNHA
 Praça da Comunidade, 56 – Centro
 CNPJ: 06.096.655/0001-91



Administração Pública direta e indireta do ente federativo o qual pertencer o órgão ou entidade, pelo prazo máximo de 3 (três) anos.

10.8. Poderá ser aplicada ao responsável a sanção de declaração de inidoneidade para licitar ou contratar, em decorrência da prática das infrações dispostas nos itens 10.1.4, 10.1.5, 10.1.6, 10.1.7 e 10.1.8, bem como pelas infrações administrativas previstas nos itens 10.1.1, 10.1.2 e 10.1.3 que justifiquem a imposição de penalidade mais grave que a sanção de impedimento de licitar e contratar, cuja duração observará o prazo previsto no art. 156, §5º, da Lei n.º 14.133/2021.

10.9. A recusa injustificada do adjudicatário em assinar o contrato ou a ata de registro de preço, ou em aceitar ou retirar o instrumento equivalente no prazo estabelecido pela Administração, descrita no item 10.1.3, caracterizará o descumprimento total da obrigação assumida e o sujeitará às penalidades e à imediata perda da garantia de proposta em favor do órgão ou entidade promotora da licitação, nos termos do art. 45, §4º da IN SEGES/ME n.º 73, de 2022.

10.10. A apuração de responsabilidade relacionadas às sanções de impedimento de licitar e contratar e de declaração de inidoneidade para licitar ou contratar demandará a instauração de processo de responsabilização a ser conduzido por comissão composta por 2 (dois) ou mais servidores estáveis, que avaliará fatos e circunstâncias conhecidos e intimará o licitante ou o adjudicatário para, no prazo de 15 (quinze) dias úteis, contado da data de sua intimação, apresentar defesa escrita e especificar as provas que pretenda produzir.

10.11. Caberá recurso no prazo de 15 (quinze) dias úteis da aplicação das sanções de advertência, multa e impedimento de licitar e contratar, contado da data da intimação, o qual será dirigido à autoridade que tiver proferido a decisão recorrida, que, se não a reconsiderar no prazo de 5 (cinco) dias úteis, encaminhará o recurso com sua motivação à autoridade superior, que deverá proferir sua decisão no prazo máximo de 20 (vinte) dias úteis, contado do recebimento dos autos.

10.12. Caberá a apresentação de pedido de reconsideração da aplicação da sanção de declaração de inidoneidade para licitar ou contratar no prazo de 15 (quinze) dias úteis, contado da data da intimação, e decidido no prazo máximo de 20 (vinte) dias úteis, contado do seu recebimento.

10.13. O recurso e o pedido de reconsideração terão efeito suspensivo do ato ou da decisão recorrida até que sobrevenha decisão final da autoridade competente.

10.14. A aplicação das sanções previstas neste edital não exclui, em hipótese alguma, a obrigação de reparação integral dos danos causados.

10.15. Para a garantia da ampla defesa e contraditório dos licitantes, as notificações serão enviadas eletronicamente para os endereços de e-mail informados na proposta comercial, bem como os cadastrados pela empresa no SICAF.

10.15.1. Os endereços de e-mail informados na proposta comercial e/ou cadastrados no Sicafe serão considerados de uso contínuo da empresa, não cabendo alegação de desconhecimento das comunicações a eles comprovadamente enviadas.

11. DA IMPUGNAÇÃO AO EDITAL E DO PEDIDO DE ESCLARECIMENTO

11.1. Qualquer pessoa é parte legítima para impugnar este Edital por irregularidade na aplicação da Lei n.º 14.133, de 2021, devendo protocolar o pedido até 3 (três) dias úteis antes da data da abertura do certame.

11.2. A resposta à impugnação ou ao pedido de esclarecimento será divulgado em sítio eletrônico oficial no prazo de até 3 (três) dias úteis, limitado ao último dia útil anterior à data da abertura do certame.



ESTADO DO MARANHÃO
PREFEITURA MUNICIPAL DE AFONSO CUNHA
Praça da Comunidade, 56 – Centro
CNPJ: 06.096.655/0001-91



- 11.3. A impugnação e o pedido de esclarecimento poderão ser realizados por forma eletrônica, pelos seguintes meios: <https://www.licitaafonsocunha.com.br> por e-mail cpl-afonsocunha@hotmail.com;
- 11.4. As impugnações e pedidos de esclarecimentos não suspendem os prazos previstos no certame.
- 11.4.1. A concessão de efeito suspensivo à impugnação é medida excepcional e deverá ser motivada pelo agente de contratação, nos autos do processo de licitação.
- 11.5. Acolhida a impugnação, será definida e publicada nova data para a realização do certame.

12. DAS DISPOSIÇÕES GERAIS

- 12.1. Será divulgada ata da sessão pública no sistema eletrônico.
- 12.2. Não havendo expediente ou ocorrendo qualquer fato superveniente que impeça a realização do certame na data marcada, a sessão será automaticamente transferida para o primeiro dia útil subsequente, no mesmo horário anteriormente estabelecido, desde que não haja comunicação em contrário, pelo Agente de Contratação/Comissão.
- 12.3. Todas as referências de tempo no Edital, no aviso e durante a sessão pública observarão o horário de Brasília - DF.
- 12.4. A homologação do resultado desta licitação não implicará direito à contratação.
- 12.5. As normas disciplinadoras da licitação serão sempre interpretadas em favor da ampliação da disputa entre os interessados, desde que não comprometam o interesse da Administração, o princípio da isonomia, a finalidade e a segurança da contratação.
- 12.6. Os licitantes assumem todos os custos de preparação e apresentação de suas propostas e a Administração não será, em nenhum caso, responsável por esses custos, independentemente da condução ou do resultado do processo licitatório.
- 12.7. Na contagem dos prazos estabelecidos neste Edital e seus Anexos, excluir-se-á o dia do início e incluir-se-á o do vencimento. Só se iniciam e vencem os prazos em dias de expediente na Administração.
- 12.8. O desatendimento de exigências formais não essenciais não importará o afastamento do licitante, desde que seja possível o aproveitamento do ato, observados os princípios da isonomia e do interesse público.
- 12.9. Em caso de divergência entre disposições deste Edital e de seus anexos ou demais peças que compõem o processo, prevalecerá as deste Edital.
- 12.10. O Edital e seus anexos estão disponíveis, na íntegra, no Portal Nacional de Contratações Públicas (PNCP) e endereço eletrônico cpl-afonsocunha@hotmail.com.
- 12.11. Integram este Edital, para todos os fins e efeitos, os seguintes anexos:
- 12.11.1. ANEXO I – Termo de Referência – Apêndice do Anexo I – Estudo Técnico Preliminar.
- 12.11.2 – ANEXO II - Minuta do Contrato
- 12.11.3 – ANEXO III – Projeto Básico

Afonso Cunha/MA, 01 de dezembro de 2025.

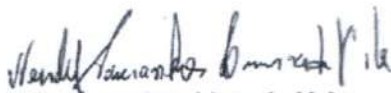
Wendel Paranhos Lima do Vale
Secretário Municipal de Administração e Finanças



ESTADO DO MARANHÃO
PREFEITURA MUNICIPAL DE AFONSO CUNHA
Praça da Comunidade, 56 – Centro
CNPJ: 06.096.655/0001-91



ANEXO I

TERMO DE REFERÊNCIA

1. OBJETO

O presente Termo de Referência tem como objeto a **CONTRATAÇÃO DE EMPRESA ESPECIALIZADA PARA PRODUÇÃO DE UNIDADES HABITACIONAIS NO MUNICÍPIO DE AFONSO CUNHA/MA, CONFORME TERMO DE COMPROMISSO Nº 970519/2024 COM O MINISTÉRIO DAS CIDADES.**

2. JUSTIFICATIVA

O Município de Afonso Cunha/MA possui um elevado déficit habitacional, constatado não apenas pela carência de novas moradias, mas também pelas condições precárias das habitações existentes, que abrigam parcela significativa da população de baixa renda. Essa realidade tem sido agravada ao longo dos anos por recorrentes enchentes, que deixaram inúmeras famílias desabrigadas e em situação de extrema vulnerabilidade social.

A ausência de habitação adequada compromete diretamente a qualidade de vida dos cidadãos e repercute de forma negativa em diversos setores, como saúde, educação e segurança pública. Famílias sem acesso a moradias dignas ficam expostas a riscos elevados de doenças, sofrem com o agravamento de condições sociais já fragilizadas e enfrentam dificuldades para acessar serviços públicos essenciais e oportunidades de trabalho.

Assim sendo, visando atender à crescente demanda por moradias adequadas e reduzir o déficit habitacional no município de Afonso Cunha/MA, a execução do presente projeto tem como objetivo promover a construção de unidades habitacionais destinadas a famílias de baixa renda, garantindo condições dignas de moradia, segurança e bem-estar social. Atualmente, observa-se a carência de habitações que atendam às normas de qualidade, salubridade e acessibilidade, resultando em situações de vulnerabilidade social e comprometendo o desenvolvimento urbano sustentável.

A implementação deste projeto visa proporcionar moradias com infraestrutura adequada, incluindo sistemas de abastecimento de água, esgotamento sanitário e energia elétrica. Assegurando conforto e qualidade de vida aos beneficiários. Além de atender a uma necessidade social essencial, a iniciativa contribuirá para a valorização urbana, fortalecimento das políticas públicas de habitação, geração de emprego e renda no setor da construção civil e estímulo à economia local, promovendo o desenvolvimento socioeconômico sustentável do município de Afonso Cunha.

Diante desse cenário, torna-se imprescindível a implementação de políticas públicas eficazes voltadas à garantia do direito à moradia, em consonância com o disposto no artigo 6º da Constituição Federal. A construção de novas unidades habitacionais não representa apenas uma resposta à demanda por moradias, mas configura um passo essencial para a promoção do bem-estar social, a redução das desigualdades e o desenvolvimento sustentável do município de Afonso Cunha/MA.



ESTADO DO MARANHÃO
PREFEITURA MUNICIPAL DE AFONSO CUNHA
Praça da Comunidade, 56 – Centro
CNPJ: 06.096.655/0001-91



3. DA PRECIFICAÇÃO

ITEM	DESCRIÇÃO	UNIDADE	QUANTIDADE	VALOR GLOBAL (R\$)
1	CONTRATAÇÃO DE EMPRESA ESPECIALIZADA PARA PRODUÇÃO DE UNIDADES HABITACIONAIS NO MUNICÍPIO DE AFONSO CUNHA/MA, CONFORME TERMO DE COMPROMISSO Nº 970519/2024 COM O MINISTÉRIO DAS CIDADES	SERVIÇO	01	R\$ R\$ 3.168.750,00

O Valor Global Estimado da obra será de **R\$ 3.168.750,00 (três milhões cento e sessenta e oito mil setecentos e cinquenta reais)**, conforme planilhas orçamentárias apresentadas pelo departamento de engenharia.

3. PROCEDIMENTOS PARA EXECUÇÃO CONSTRUTIVA

Todos os procedimentos técnicos adotados para a execução dos serviços de engenharia necessários deverão estar em conformidade com as Normas Brasileiras da ABNT pertinentes.

4. DAS OBRIGAÇÕES DO CONTRATANTE

Coordenar e monitorar as ações relativas ao desenvolvimento das atividades executadas pela empresa **CONTRATADA**.

Definir mecanismos de gerenciamento e controle das atividades desenvolvidas pela **CONTRATADA**, assim como avaliar a execução mensal dos serviços em andamento, e sua compatibilidade com os quantitativos e especificações contratadas.

Acompanhar e fiscalizar a execução do contrato, através de um servidor especialmente designado, que anotará em registro próprio todas as ocorrências relacionadas com o mesmo.

Pagar a importância correspondente ao serviço no prazo contratado.

Prestar as informações e os esclarecimentos que venham a ser solicitados pela **CONTRATADA**.

Fornecer todos os recursos necessários e adequados para o bom andamento dos serviços.

5. DAS OBRIGAÇÕES DA CONTRATADA

Executar os serviços através de profissionais qualificados de acordo com o perfil necessário, na forma indicada pelo CONTRATANTE e em conformidade com os serviços constantes da O.S. expedida pelo CONTRATANTE.

Arcar com os ônus trabalhistas, impostos, encargos sociais e outros afins, no atendimento dos objetivos em questão.



ESTADO DO MARANHÃO
PREFEITURA MUNICIPAL DE AFONSO CUNHA
Praça da Comunidade, 56 – Centro
CNPJ: 06.096.655/0001-91



Responsabilizar-se pelo pagamento das multas eventualmente aplicadas por quaisquer autoridades, Federais, estaduais ou Municipais, em consequência de fato a ela imputável ou por atos de seu pessoal.

Responder por todos e quaisquer danos pessoais ou materiais causados por seus profissionais ou prepostos às dependências, instalações e equipamentos do CONTRATANTE e de terceiros, a título de culpa ou dolo devidamente comprovados, providenciando a correspondente indenização.

Apresentar cronograma detalhado de execução com datas de início e término da obra, compatibilizado com os quadros de demanda, visando à programação das diversas fases dos serviços.

Contratar profissionais para a prestação dos serviços com a capacitação adequada e através do regime CLT.

Atender as solicitações de serviços do CONTRATANTE, de acordo com especificações técnicas, procedimentos de controles administrativos, cronogramas de execução que venham a ser estabelecidos nas OS.

6. DO CONTRATO E DO PRAZO DE EXECUÇÃO

O contrato será firmado por meio de instrumento formal entre as partes.

O prazo de vigência da contratação é de 12 (doze) meses contados do início da vigência que consta descrita no instrumento contratual, na forma do artigo 105 da Lei nº 14.133, de 2021, prorrogável por até 10 anos, na forma dos artigos 106 e 107 da Lei nº 14.133, de 2021.

Os serviços técnicos decorrentes da licitação deverão obedecer ao Cronograma Físico-financeiro que integra este Termo de Referência que prevê a conclusão dos mesmos em **180 (cento e oitenta) dias**, a partir do recebimento da Ordem de Serviço pela CONTRATADA. A prorrogação desse prazo poderá ocorrer somente dentro dos termos da lei vigente.

O início dos serviços se dará em 05 (cinco) dias a partir do recebimento da ordem de serviço.

7. DAS CONDIÇÕES DE PAGAMENTO DOS SERVIÇOS

O pagamento será efetuado através Boletins de Medição, na forma abaixo:

- Após a conclusão dos serviços, com os devidos aceites e homologações por parte da CONTRATANTE, serão apresentadas para pagamento cópias dos Boletins de Medição devidamente autenticadas juntamente com as Notas Fiscais/Faturas.
- O CONTRATANTE pagará à CONTRATADA somente os valores contidos nos Boletins de Medição, devidamente atestados e homologados pela CONTRATANTE não sendo devido o pagamento de quaisquer valores a título de franquia ou de garantia de execução de valores mínimos.
- O pagamento será realizado até o quinto (5º) dia útil após a apresentação de Nota Fiscal/Fatura anexada de cópia da Ordem de Serviço homologada.

A CONTRATADA deverá apresentar os seguintes comprovantes:



ESTADO DO MARANHÃO
PREFEITURA MUNICIPAL DE AFONSO CUNHA
 Praça da Comunidade, 56 – Centro
 CNPJ: 06.096.655/0001-91



- Mensalmente cópia autenticada da GFIP - Guia de Recolhimento do Fundo de Garantia do Tempo de Serviço e Informações à Previdência Social completa e quitada, e seu respectivo comprovante de entrega, nos termos da legislação vigente.
- Mensalmente cópia autenticada da GPS - Guia da Previdência Social quitada com o valor indicado no relatório da GFIP.
- Trimestralmente a documentação relativa à comprovação do adimplemento de suas obrigações trabalhistas, inclusive contribuições previdenciárias e depósitos do FGTS, para com seus empregados.
- A não apresentação dos itens conforme descritos acima implicarão na suspensão dos pagamentos até a sua regularização.

A CONTRATADA deverá:

- Manter, durante a vigência do contrato, todas as condições de habilitação exigidas na licitação.
- Cumprir rigorosamente com todas as programações e atividades constantes do objeto do contrato, e que venham ser estabelecidas na OS.
- Elaborar os relatórios de acompanhamento de execução e de conclusão de serviços.

8. DA VIGILÂNCIA, PROTEÇÃO ÀS OBRAS E AO PESSOAL.

A CONTRATADA deverá apresentar à CONTRATANTE, antes do início das obras, o respectivo Plano de Segurança abrangendo todas as suas fases tais como demolições, construções, manutenção de canteiro, etc.

A CONTRATADA será responsável única, perante CONTRATANTE e terceiros, por quaisquer danos que vier a causar, em consequência do serviço, a materiais, bens ou pessoas, sendo da própria CONTRATANTE ou de terceiros.

Deverá a CONTRATADA manter sinalização diurna e noturna nos trechos em que serão executados os serviços que apresentarem riscos de acidente, respondendo pelos danos causados a CONTRATANTE ou a terceiros por falhas no cumprimento deste dispositivo.

Caberá à CONTRATADA a responsabilidade pela segurança de seu pessoal nas obras através de seu serviço de Medicina do Trabalho devidamente representado na CIPA.

Os serviços de vigilância e a responsabilidade de guarda de materiais, ferramentas e equipamentos, nas áreas dos trabalhos, serão de inteira e única responsabilidade da CONTRATADA.

9. DA FISCALIZAÇÃO

A FISCALIZAÇÃO se exercerá em caráter permanente por intermédio de pessoal especializado da CONTRATANTE, designado para este mister.

Caberá exclusivamente à CONTRATADA, refazer os serviços não aprovados pela FISCALIZAÇÃO.

A CONTRATADA deverá manter ou construir, no canteiro de serviços, acomodações adequadas para que o pessoal da FISCALIZAÇÃO possa exercer sua função com relação aos serviços objeto do contrato firmado.

Todas as instruções, reclamações e quaisquer entendimentos entre a FISCALIZAÇÃO e a CONTRATADA e vice-versa far-se-á sempre por escrito, através do Livro de Obras, assinada por seus representantes credenciados nas devidas oportunidades, não sendo levadas em consideração quaisquer alegações fundamentadas em ordens ou declarações verbais.

Todas as solicitações feitas pela FISCALIZAÇÃO ao(s) Engenheiro(s) condutor(es) dos serviços serão consideradas como se fossem dirigidas diretamente à CONTRATADA; por outro lado, todo



ESTADO DO MARANHÃO
PREFEITURA MUNICIPAL DE AFONSO CUNHA
 Praça da Comunidade, 56 – Centro
 CNPJ: 06.096.655/0001-91



e qualquer ato efetuado ou disposição tomada pelo(s) referido(s) Engenheiro(s), ou ainda omissões de responsabilidade do(s) mesmo(s), serão considerados para todo e qualquer efeito como tendo sido da CONTRATADA.

A CONTRATADA será obrigada a afastar imediatamente do serviço e do canteiro de obras, todo e qualquer elemento julgado pela FISCALIZAÇÃO com conduta inconveniente e que possa prejudicar o bom andamento dos serviços.

A FISCALIZAÇÃO terá plena autoridade para suspender os serviços, total ou parcialmente, sempre que o julgar conveniente por motivos técnicos, de segurança, disciplinares ou outros. Em todos os casos, os serviços só poderão ser reiniciados por outra ordem da Fiscalização.

A CONTRATADA deverá proporcionar à FISCALIZAÇÃO, amplo acesso a qualquer local dos serviços e facilitar, ainda, os meios no sentido de que a mesma FISCALIZAÇÃO possa exercer suas funções de forma completa, devendo, também, providenciar o imediato atendimento de todas as observações da FISCALIZAÇÃO.

Das decisões da FISCALIZAÇÃO, a CONTRATADA poderá interpor recurso, sem efeito suspensivo, ao Prefeito, no prazo de 10 (dias) corridos, contados do recebimento da notificação.

10. DA DIREÇÃO E ANDAMENTO DAS OBRAS

Logo após o início das obras, a CONTRATADA deverá detalhar o cronograma físico financeiro apresentado na licitação.

A CONTRATADA manterá para a direção geral dos trabalhos, pessoas idôneas, capazes e que tenham grande experiência de serviços desta natureza, pessoas essas que a representarão e receberão as orientações e reclamações da FISCALIZAÇÃO.

A CONTRATADA ficará obrigada a preencher e a fornecer à FISCALIZAÇÃO o "Boletim Diário", de acordo com o modelo estabelecido pela mesma FISCALIZAÇÃO, nele registrando o pessoal em serviço, os equipamentos, os serviços executados, a jornada de trabalho, as condições do tempo, observações de ocorrências, etc.

A CONTRATADA deverá providenciar a confecção da placa indicativa dos serviços de acordo com o modelo fornecido pela CONTRATANTE e instalá-la em local escolhido pela FISCALIZAÇÃO.

A área prevista para instalação do canteiro de obras deverá ser indicada pela CONTRATADA e aprovada pela FISCALIZAÇÃO.

11. FORMA E CRITÉRIOS DE SELEÇÃO DO FORNECEDOR E FORMA DE EXECUÇÃO

O fornecedor será selecionado por meio da realização de procedimento de LICITAÇÃO, na modalidade CONCORRÊNCIA ELETRÔNICA, com adoção do critério de julgamento pelo MENOR PREÇO GLOBAL;

A forma de execução se dará via integral, não sendo possível a subcontratação.

À CONTRATADA caberá toda a execução das obras e serviços objeto deste "Termo de Referência" e seus Anexos.

Todos os serviços e ou materiais que constam da planilha de preços deverão ser fornecidos pela CONTRATADA.

Não será admitida qualquer alteração de itens de serviços, quantitativos ou unidades na planilha de preços unitários fornecida pela CONTRATANTE, que deverá ser totalmente preenchida pelo empreiteiro, sob pena de inabilitação.



ESTADO DO MARANHÃO
PREFEITURA MUNICIPAL DE AFONSO CUNHA
Praça da Comunidade, 56 – Centro
CNPJ: 06.096.655/0001-91



12. DOS MATERIAIS

Todos os materiais, equipamentos e acessórios necessários à execução dos serviços licitados deverão ser fornecidos pela CONTRATADA, rigorosamente adequados à finalidade a que se destinam e deverão estar enquadrados nas normas, especificações, métodos, padronizações, terminologias e simbologias estabelecidas pela Associação Brasileira de Normas Técnicas – ABNT que lhe sejam aplicáveis. Os mesmos não poderão ser empregados sem a aprovação da FISCALIZAÇÃO, que poderá solicitar os dados necessários à comprovação da natureza, qualidade e o fornecimento de amostras.

Todos os materiais rejeitados pela FISCALIZAÇÃO serão imediatamente removidos do canteiro de serviços.

13. DO PESSOAL

Na execução dos serviços, a CONTRATADA empregará mão-de-obra devidamente habilitada.

A CONTRATANTE tem o direito de a seu exclusivo critério e sem assumir o ônus por qualquer indenização perante a CONTRATADA, exigir a imediata substituição de qualquer dos seus empregados que ela venha a julgar incompetente ou prejudicial ao bom andamento dos serviços.

A CONTRATADA será a responsável pelo pagamento dos salários e todos os encargos sociais e trabalhistas, vale-transporte, vale-refeição, uniforme, E.P.I. etc., deverá observar os preceitos relativos às leis trabalhistas, previdenciárias, assistenciais, securitárias e sindicais, e ficará obrigada a assumir a responsabilidade para todos os efeitos legais, por todos os seus funcionários, como única empregadora, reconhecendo expressamente que em hipótese alguma, se estabelecerá qualquer vínculo empregatício entre os seus funcionários e a CONTRATANTE, com total isenção e exclusão da CONTRATANTE em qualquer procedimento judicial ou extrajudicial.

A CONTRATADA também responderá pecuniariamente, perante CONTRATANTE ou terceiros, por eventuais furtos praticados pelos seus empregados, resguardando-se seu direito a eventuais ressarcimentos pelas companhias seguradoras.

Mediante prévia e expressa autorização formal da CONTRATANTE, a CONTRATADA poderá subempreitar parte ou partes dos trabalhos de topografia, pavimentação, controle tecnológico e redes de utilidades, ficando entendido que, mesmo com essa autorização, não ficará retirada ou diminuída a exclusiva e única responsabilidade da CONTRATADA perante a CONTRATANTE.

14. DAS MEDIÇÕES E PAGAMENTOS

As unidades com que os serviços serão medidos, para fins de pagamento, estão expressas na Planilha Analítica que integra o APENDICE B deste "Termo de Referência".

Os critérios de medição de todos os serviços consideram o pagamento de etapas executadas, não sendo aceita a proposição de adiantamento para quaisquer delas.

Todos os materiais, equipamentos, ferramentas, EPI's e mão-de-obra específica e adequada aos serviços deverão estar previstos e inclusos nos preços de cada item, sendo que na sua execução estarão incluídas todas e quaisquer despesas mesmo quando não mencionadas expressamente na composição de preços unitários fornecidos pela CONTRATADA.

Eventualmente ou em caráter excepcional, a CONTRATADA poderá solicitar a CONTRATANTE o desdobramento de preços contratuais. A aceitação do pedido, porém, ficará sujeita à aprovação da FISCALIZAÇÃO, que, inclusive, poderá rejeitá-lo.



ESTADO DO MARANHÃO
PREFEITURA MUNICIPAL DE AFONSO CUNHA
 Praça da Comunidade, 56 – Centro
 CNPJ: 06.096.655/0001-91



A fatura da medição contratual será encaminhada à CONTRATANTE, juntamente com o respectivo Boletim de medição, este emitido pela CONTRATANTE e cópias autenticadas das últimas guias de recolhimento já exigíveis do FGTS e INSS.

O pagamento dos serviços será efetuado no prazo estabelecido no contrato, após a apresentação da fatura correspondente ao período vencido, condicionado a conferência e aceitação pela FISCALIZAÇÃO da CONTRATANTE.

15. DA CONCLUSÃO E ENTREGA DAS OBRAS

A não ser em consequência de trabalhos extraordinários, não previstos neste "Termo de Referência", de condições meteorológicas desfavoráveis ("IN LOCO") ou de fatos impeditivos para os quais a CONTRATADA não tenha concorrido, outras situações não deverão afetar a data fixada para a entrega dos serviços contratados.

As obras ou serviços deverão ser entregues completamente acabados, livres de entulho, restos de materiais e inteiramente limpas.

Verificado o cumprimento e atendimento de todas as exigências contidas neste "Termo de Referência", e após a entrega dos desenhos "as built", a CONTRATANTE aceitará provisoriamente os serviços no prazo de 30 dias, contados da data em que a CONTRATADA comunicar, por escrito, a conclusão dos mesmos. Durante este período, a Contratada deverá refazer, por sua própria conta, os serviços que apresentarem defeitos. Uma vez corrigidos tais defeitos, e fornecidos os desenhos representativos da obra, o Recebimento Definitivo pela CONTRATANTE será efetivado 60 (sessenta) dias após o Recebimento Provisório mediante solicitação da Contratada, também por escrito, formalizando-se a aceitação através de "Termo Final de Entrega e Recebimento".

Quando do recebimento definitivo do referido contrato, será devolvida a caução a CONTRATADA, permanecendo, porém, a responsabilidade deste pelo prazo previsto em lei.

16. DOS DOCUMENTOS DE HABILITAÇÃO

16.1. Habilitação Jurídica, que será comprovada mediante a apresentação da seguinte documentação:

- a. Cédula de identidade do empresário ou de todos os sócios;
- b. Prova de registro comercial, no caso de empresa individual;
- c. Ato constitutivo, estatuto ou contrato social em vigor, acompanhado de todas suas alterações, devidamente registrados, em se tratando de sociedades empresariais e, no caso de sociedade por ações, acompanhado dos documentos de eleição de seus atuais administradores;
- d. No caso de Sociedades simples o ato constitutivo inscrito no Cartório Civil (Registro Civil das Pessoas Jurídicas ou Cartório de Registro de Títulos e Documentos) acompanhado da prova de Diretoria em exercício;
- e. Decreto de autorização, em se tratando de empresa ou sociedade estrangeira em funcionamento no País e ato de registro ou autorização para funcionamento expedido pelo órgão competente, quando a atividade assim o exigir;
- f. Prova de Inscrição no Cadastro Nacional de Pessoa Jurídica (CNPJ). O documento deverá ser expedido no máximo 90 (noventa) dias antes da data de recebimento dos documentos;
- g. Prova de inscrição no Cadastro de Contribuintes Estadual (Sintegra/MA - Sistema Integrado de Informações sobre Operações Interestaduais com Mercadorias e



ESTADO DO MARANHÃO
PREFEITURA MUNICIPAL DE AFONSO CUNHA
 Praça da Comunidade, 56 – Centro
 CNPJ: 06.096.655/0001-91



Serviços) ou equivalente da sede do licitante, exceto para aquelas empresas que tem a sua Atividade Comercial exclusivamente de Prestação de Serviços. O documento deverá ser expedido no máximo 60 (sessenta) dias antes da data de recebimento dos documentos;

16.2. Regularidade Fiscal, que será comprovada mediante a apresentação dos seguintes documentos:

- a. Prova de regularidade perante a Fazenda Federal, Estadual e Municipal do domicílio ou sede do licitante, que será realizada da seguinte forma:
- b. Certidão Negativa, ou Certidão Positiva de Tributos e Contribuições Federais e Dívida Ativa da União, comprovando a regularidade perante a Fazenda Pública Federal;
- c. Certidão Negativa de Débitos, ou Certidão Positiva com efeitos de Negativa, expedida pelo Estado do domicílio ou sede da empresa licitante, comprovando a regularidade para com a Fazenda Estadual, exceto para aquelas empresas que tem a sua Atividade Comercial exclusivamente de Prestação de Serviços.
- d. Certidão Negativa, ou Certidão Positiva com efeitos de Negativa, quanto à Dívida Ativa do Estado, expedida pelo Estado do domicílio ou sede da empresa licitante, comprovando a regularidade para com a Fazenda Estadual, exceto para aquelas empresas que tem a sua Atividade Comercial exclusivamente de Prestação de Serviços.
- e. Certidão Negativa de Débitos, ou Certidão Positiva com efeitos de Negativa, relativa à atividade econômica, expedida pelo Município do domicílio ou sede da empresa licitante, comprovando a regularidade para com a Fazenda Municipal.
- f. Certidão Negativa, ou Certidão Positiva com efeitos de Negativa, quanto à Dívida Ativa do Município, expedida pelo Município do domicílio ou sede da empresa licitante, comprovando a regularidade para com a Fazenda Municipal.
- g. Certificado de Regularidade de Situação do FGTS – CRF, emitido pela Caixa Econômica Federal – CEF, comprovando a regularidade perante o Fundo de Garantia por Tempo de Serviço.
- h. Certidão Negativa de Débitos Trabalhistas (CNDT), ou positiva com efeitos de Negativa, emitida pelo Tribunal Superior do Trabalho ou Conselho Superior da Justiça do Trabalho ou Tribunais Regionais do Trabalho, comprovando a inexistência de débitos inadimplidos perante a Justiça do Trabalho; Certidão de regularidade na contratação de PCD, que deve ser superior, igual ou indicar a desobrigação, conforme o art. 93 da Lei nº 8.213/1991 e art. 63, inciso IV, da Lei nº 14.133/2021;
- i. Certidões simplificada e específica expedidas pela Junta Comercial do Estado, domicílio da sede da licitante, acompanhada da certidão de inteiro teor de todas as alterações contratuais, o documento deverá ser expedido no máximo 30 (trinta) dias antes da data de recebimento dos documentos

16.3. Qualificação Econômico-Financeira, que será comprovada mediante a apresentação dos seguintes documentos:

- a. Balanços patrimoniais e Demonstrações Contábeis dos últimos 02 exercícios sociais, de acordo com Lei vigente, com termo de abertura e encerramento, já exigíveis e apresentados na forma da lei, vedados a substituição por balancetes ou balanços provisórios, em que estejam registrados os valores do ativo circulante (AC) e do passivo circulante (PC), de modo a extrair-se Índice de Liquidez Corrente (ILC) igual ou superior a 01 (um), indicados pela licitante, bem



ESTADO DO MARANHÃO
PREFEITURA MUNICIPAL DE AFONSO CUNHA
 Praça da Comunidade, 56 – Centro
 CNPJ: 06.096.655/0001-91



- como índice de Liquidez Seca (ILS), Índice de Endividamento Geral (IEG), Índice de Liquidez Imediata (ILL), acompanhadas do respectivo DHP do profissional que elaborou e Certidão do referente ao Balanço Patrimonial. (Art. 69, Inciso I, Lei 14.133/2021).
- b. Excetua-se da exigência da alínea anterior o microempreendedor individual (art. 18 da LC 123/2006 c/c art. 1.179, § 2º CC) e as Micro e Pequenas Empresas que propuserem habilitação em licitações cujos objetos sejam para o fornecimento para pronta entrega ou para locação de materiais (art. 3º Decreto Federal nº 6.204/2007).
 - c. As empresas com menos de um exercício financeiro devem cumprir a exigência deste subitem mediante a apresentação do Balanço de Abertura, acompanhado do Balanço Patrimonial e da Demonstração do Resultado levantado com base no mês imediatamente anterior à data de apresentação da proposta.
 - d. Serão considerados aceitos como na forma da lei o balanço patrimonial e demonstrações contábeis assim apresentados: Publicados em Diário Oficial ou; Publicados em jornal de grande circulação ou; Registrados na Junta Comercial da sede/domicílio do licitante ou; Por cópia do Livro Diário, devidamente autenticado na Junta Comercial da sede ou domicílio da licitante, na forma da IN nº 65 do Departamento Nacional do Registro do Comércio - DNRC, de 1º de agosto de 1997 art. 6º, acompanhada obrigatoriamente dos Termos de Abertura e de Encerramento. Quando for apresentado o original do Diário, para cotejo pela Pregoeira e Equipe de Apoio, fica dispensada a inclusão, na documentação, dos Termos de Abertura e de Encerramento do Livro em questão. Sistema Público de Escrituração Digital – Sped-Contábil (Decreto Federal nº 6.022/2007); nos termos do art. 2º da Instrução Normativa RFB nº 787/2007, devendo apresentar referidos documentos, devidamente assinados, na forma do § 5º do art. 10 da Instrução Normativa DNRC nº 107/2008.
 - e. Certidão Negativa de Falência ou Concordata (Recuperação Judicial ou Extrajudicial), expedida pelo distribuidor da sede da pessoa jurídica, com data não excedente a 60 (sessenta) dias de antecedência da data de apresentação da proposta de preço.
 - f. Garantia de proposta no valor correspondente a 1% (um por cento) do valor do Contrato, nas modalidades definidas no art. 96, §1º, da Lei nº 14.133/2021. Caberá à CONTRATADA manter a validade da garantia durante o período de vigência contratual, acrescido de 6 (seis) meses, renovando ou reforçando-a conforme necessário. CAUÇÃO EM DINHEIRO OU TÍTULOS DA DÍVIDA PÚBLICA, conforme inciso I do § 1º do art. 96 da Lei nº 14.133/2021. FIANÇA BANCÁRIA – CARTA DE FIANÇA BANCÁRIA - GARANTIA DE CUMPRIMENTO DO CONTRATO emitida por banco ou instituição financeira devidamente autorizada a operar no País pelo Banco Central do Brasil; SEGURO-GARANTIA – No caso da opção pelo Seguro Garantia, o mesmo será feito mediante entrega da competente apólice, emitida por Seguradora legalmente autorizada pela SUSEP a comercializar seguros, e em nome da Prefeitura Municipal de Afonso Cunha-MA, cobrindo, inclusive, os riscos de rescisão do contrato.
 - g. A apólice terá sua validade confirmada pelo segurado por meio da consulta ao site <<https://www2.susep.gov.br/safe/menumercado/regapolices/pesquisa.asp>>.
 - h. A Prefeitura restituirá ou liberará a garantia ofertada, no prazo máximo 60 (sessenta) dias após a assinatura do termo de recebimento definitivo dos serviços objetos desta licitação, conforme art. 100 da Lei nº 14.133/2021, mediante requerimento.
 - i. Patrimônio líquido ou capital social correspondente a 10 % do valor estimado da contratação.

16.4. A Qualificação Técnica dos licitantes deverá ser comprovada através de:

- a. Prova de aptidão para o desempenho de atividade pertinente e compatível em características, quantidades e prazos com o objeto desta licitação, por meio da apresentação de Atestado(s)



ESTADO DO MARANHÃO
PREFEITURA MUNICIPAL DE AFONSO CUNHA
Praça da Comunidade, 56 – Centro
CNPJ: 06.096.655/0001-91



ou Certidão(ões), expedido(s) por pessoa jurídica de direito público ou privado, devidamente registrado(s) no Conselho competente, que demonstrem que a licitante já tenha executado no percentual mínimo de 50% (cinquenta por cento) dos itens de maior relevância.

ALVENARIA DE VEDAÇÃO DE BLOCOS CERÂMICOS FURADOS NA HORIZONTAL DE 9X19X29 CM (ESPESSURA 9 CM) E ARGAMASSA DE ASSENTAMENTO COM PREPARO EM BETONEIRA. (BASE COMPOSIÇÃO SINAPI 103356)	m2	1639,50
TRAMA DE MADEIRA COMPOSTA POR RIPAS, CAIBROS E TERÇAS PARA TELHADOS DE ATÉ 2 ÁGUAS PARA TELHA DE ENCAIXE DE CERÂMICA OU DE CONCRETO, INCLUSO TRANSPORTE VERTICAL. (BASE COMPOSIÇÃO SINAPI 92539)	m2	556,50
MASSA ÚNICA, EM ARGAMASSA TRAÇO 1:2:8, PREPARO MANUAL, APLICADA MANUALMENTE EM PAREDES INTERNAS DE AMBIENTES COM ÁREA ENTRE 5M ² E 10M ² , E = 10MM, COM TALISCAS. AF_03/2024	m2	1953,63
REVESTIMENTO CERÂMICO PARA PAREDES INTERNAS COM PLACAS TIPO ESMALTADA PADRÃO POPULAR DE DIMENSÕES 20X20 CM, ARGAMASSA TIPO AC III, APLICADAS NA ALTURA INTEIRA DAS PAREDES	m2	519,80

- b. Registro ou Inscrição da licitante no Conselho competente da região da sede da empresa (art. 67, V, da Lei Federal nº 14.133/2021).
- c. Indicação do pessoal técnico, das instalações e do aparelhamento adequados e disponíveis para a realização do objeto da licitação, bem como da qualificação de cada membro da equipe técnica que se responsabilizará pelos trabalhos;
- d. É de exclusiva responsabilidade da Empresa vencedora, quando necessário, solicitar, autorização, concessão ou licença ao órgão ambiental competente para instalação, operação e execução dos serviços, devendo ser declarado pelo licitante.
- e. É de exclusiva responsabilidade da empresa vencedora, quando necessário, solicitar, alvará para instalação e operação/funcionamento do canteiro de obras, assim como a licença ambiental ou dispensa e habite-se junto aos órgãos competentes, assim como autorização de supressão vegetal ou autorização de limpeza de área quando necessário a retirada da camada vegetal para a implantação do canteiro de obras, devendo ser declarado pelo licitante.
- f. As exigências adicionais de qualificação técnica estabelecidas além do rol previsto na Lei 14.133/21 visam garantir a contratação de uma empresa com a expertise necessária para a execução adequada dos serviços propostos. Essas exigências têm o propósito de evitar que empresas sem capacidade técnica se candidatem e não sejam capazes de realizar o serviço essencial para o município. O objeto licitado, que abrange serviços significativos, apresenta uma complexidade considerável, permitindo uma variedade de soluções técnicas para sua execução. Além disso, é fundamental assegurar a segurança, qualidade, regularidade e continuidade na prestação desses serviços, os quais são de natureza essencial, conforme estabelecido pelo art. 2º, inciso XI, da Lei nº 11.445/2007. O não cumprimento desses requisitos poderia colocar em risco a integridade do cidadão, saúde pública e o meio ambiente do município.
- g. Apresentação de profissional, devidamente registrado no conselho profissional competente, detentor de atestado de responsabilidade técnica por execução de obra ou serviço similares de



ESTADO DO MARANHÃO
PREFEITURA MUNICIPAL DE AFONSO CUNHA
 Praça da Comunidade, 56 – Centro
 CNPJ: 06.096.655/0001-91



- complexidade tecnológica e operacional equivalente ou superior, conforme quantitativo mínimo indicado na alínea "A";
- h. Os profissionais indicados pela licitante para fins de comprovação da capacidade técnico-profissional deverão pertencer ao quadro permanente do licitante;
 - i. Entende-se, para fins deste Edital, como pertencente ao quadro permanente: Sócio: Contrato Social devidamente registrado no órgão competente; Diretor: cópia do Contrato Social, em se tratando de firma individual ou limitada ou cópia da ata de eleição devidamente publicada na imprensa, em se tratando de sociedade anônima; Empregado: cópia atualizada da Carteira de Trabalho e Previdência Social –CTPS ou Contrato de Trabalho em vigor; Profissional contratado: contrato de prestação de serviço vigente, devidamente registrado no conselho profissional competente.
 - j. O profissional indicado pela licitante para fins de comprovação da capacidade técnico-profissional deverá acompanhar a execução dos serviços, admitindo-se sua substituição por profissionais de experiência equivalente ou superior, desde que aprovado pelo gestor do contrato e ratificada pelo seu superior. Para essa substituição, a qualificação técnica do profissional substituto deverá atender as mesmas exigências deste Edital.
 - k. No caso de duas ou mais licitantes indicarem um mesmo profissional como responsável técnico todas serão inabilitadas.
 - l. Certidão de Registro e Quitação de Pessoa Jurídica, expedida pelo Conselho Regional de Engenharia e Agronomia – CREA e/ou CAU da região sede da empresa;
 - m. Certidão de Registro e Quitação de responsável técnico, expedida pelo Conselho Regional de Engenharia e Agronomia – CREA e/ou CAU;
 - n. Comprovar a Capacidade técnico-profissional: Certidão de Acervo Técnico – CAT, expedida pelo CREA, nos termos da legislação aplicável, em nome do(s) responsável(s) técnicos e/ou membros de equipe técnica que participarão da obra, que demonstre a Anotação de Responsabilidade técnica - ART ou o Registro de Responsabilidade Técnica – RRT expedida pelo CAU, relativo à execução de serviços de maior relevância;
 - o. Visita técnica para conhecimento pleno das áreas de execução da obra é facultada ao licitante e, quando realizada, deverá ser por representante indicado expressamente pela empresa, com o acompanhamento de servidor público designado para essa finalidade. A visita deverá ser agendada com antecedência junto ao Setor de Licitação da Prefeitura e deverá ocorrer até o dia útil anterior a abertura da Proposta. A Licitante não poderá alegar, posteriormente, desconhecimento de qualquer fato.
 - p. Realizada ou não a visita técnica, o licitante deverá, para fins de qualificação técnica, declarar que tem conhecimento pleno dos locais e das condições em que deverá ser executada a obra.
 - q. Apresentar declaração de que contratará pessoas presas ou egressos acompanhados de certidão/declaração emitida pelo órgão responsável pela execução penal de que dispõe de pessoas presas aptas à execução de trabalho externo, nos termos do Decreto Federal 9.450/2018 e do Decreto Estadual de 10.182/2014;

17. DA JUSTIFICATIVA PARA INVERSÃO DE FASES

O presente processo adotará a inversão de fases, com a habilitação antecedendo o julgamento das propostas, por razões de conveniência administrativa, eficiência processual e mitigação de riscos, conforme se detalha a seguir.

Nos termos do art. 17, §1º, da Lei nº 14.133/2021, a regra geral aplicável ao pregão é que o julgamento das propostas anteceda a habilitação. Entretanto, a legislação faculta à Administração, mediante justificativa formal, restabelecer a ordem tradicional, realizando a habilitação prévia sempre que tal opção se mostrar mais adequada ao interesse público.

No caso concreto, a habilitação prévia revela-se necessária, proporcional e alinhada à natureza específica do objeto, que envolve atividade altamente técnica e de elevado impacto social, qual seja, a execução de obras de construção de unidades habitacionais. Esse tipo de contratação exige demonstrações robustas de capacidade técnica, econômico-financeira, regularidade fiscal e trabalhista, além da comprovação de que a empresa possui estrutura operacional, maquinário, equipe qualificada e experiência comprovada em empreendimentos habitacionais.

A produção de unidades habitacionais envolve responsabilidades de grande magnitude, tais como cumprimento de normas técnicas de engenharia e segurança, observância de padrões estruturais obrigatórios, atendimento às legislações urbanísticas e ambientais, bem como a capacidade financeira para custear etapas essenciais da obra antes dos repasses contratuais. A verificação antecipada desses requisitos assegura que somente empresas realmente aptas a executar obras dessa complexidade avancem para a fase competitiva.

A habilitação prévia reduz significativamente o risco de que licitantes apresentem propostas agressivas sem possuir as condições mínimas para executar o contrato. Essa medida evita que empresas inaptas influenciem artificialmente a dinâmica competitiva, gerando preços inexequíveis, insegurança jurídica e, sobretudo, risco de paralisação ou abandono das obras, situação recorrente em contratos de engenharia quando a habilitação é deixada para o final.

A análise antecipada da habilitação permite identificar, de forma técnica e segura:

- documentação fiscal, trabalhista e previdenciária exigida em lei;
- capacidade técnico-operacional, por meio de acervos técnicos, ARTs e comprovação de execução de obras similares;
- capacidade econômico-financeira, essencial para suportar fases preliminares da obra e eventuais variações de insumos;
- regularidade junto ao FGTS, INSS, Justiça do Trabalho e demais órgãos de controle;
- disponibilidade de equipamentos, mão de obra especializada e estrutura organizacional adequada;
- histórico de desempenho anterior em contratos de engenharia.

A aferição prévia desses requisitos evita que empresas sem lastro técnico ou financeiro disputem a fase competitiva e, eventualmente, venham a ser inabilitadas posteriormente, o que causaria retrabalho, atrasos, necessidade de repetição de etapas e risco de comprometer o cronograma de implantação das unidades habitacionais.

Outro aspecto essencial é o caráter social e estratégico do objeto. A construção de moradias integra ações estruturantes de política habitacional do Município, impactando diretamente populações vulneráveis. Qualquer falha na contratação — como paralisação da obra, execução inadequada ou rescisão contratual por inaptidão da contratada — gera prejuízos irreparáveis às famílias beneficiadas, afeta indicadores sociais e compromete recursos públicos.

A habilitação prévia, portanto, reforça a segurança jurídica, aumenta a previsibilidade do certame, assegura que somente empresas tecnicamente capazes e regulares participem da fase competitiva e reduz drasticamente o risco de contratação instável, atrasos ou abandono das obras.

Assim, justifica-se tecnicamente a adoção da habilitação como fase antecedente à competitiva, medida respaldada pelo art. 17, §1º, da Lei nº 14.133/2021 e orientada pelos princípios da eficiência, celeridade, economicidade, isonomia, segurança jurídica e pela supremacia do interesse público, especialmente diante da relevância social e da complexidade técnica inerentes à produção de unidades habitacionais no Município de Afonso Cunha/MA.

18. DAS SANÇÕES

18.1 Sem prejuízo das regras previstas nos art. 155 e seguintes da Lei nº 14.133/2021, constantes do Capítulo I, incluso no Título IV, comete ato passível de sanção o Licitante que:

- 18.1.1 Der causa à inexecução parcial do contrato;
- 18.1.2 Der causa à inexecução parcial do contrato que cause grave dano à Administração, ao funcionamento dos serviços públicos ou ao interesse coletivo;
- 18.1.3 Der causa à inexecução total do contrato;
- 18.1.4 deixar de entregar a documentação exigida para o certame;
- 18.1.5 não manter a proposta, salvo em decorrência de fato superveniente devidamente justificado;
- 18.1.6 Não celebrar o contrato ou não entregar a documentação exigida para a contratação, quando convocado dentro do prazo de validade de sua proposta;
- 18.1.7 Ensejar o retardamento da execução ou da entrega do objeto da licitação sem motivo justificado;
- 18.1.8 Apresentar declaração ou documentação falsa exigida para o certame ou prestar declaração falsa durante a licitação ou a execução do contrato;
- 18.1.9 fraudar a licitação ou praticar ato fraudulento na execução do contrato;
- 18.1.10 Comportar-se de modo inidôneo ou cometer fraude de qualquer natureza;
- 18.1.11 Praticar atos ilícitos com vistas a frustrar os objetivos da licitação;
- 18.1.12 Praticar ato lesivo previsto no art. 5º da Lei nº 12.846, de 1º de agosto de 2013.

18.2 As sanções aplicáveis são advertência, multa, impedimento de licitar e contratar e declaração de inidoneidade, nos termos do estabelecido no art. 156 da Lei nº 14.133/2021, Capítulo I, incluso no Título IV da normativa federal, e demais disposições da legislação vigente.

19. DA FONTE DE RECURSOS: DOTAÇÃO ORÇAMENTÁRIA:

Os recursos serão provenientes de dotação orçamentária, conforme previsto na Lei Orçamentária Anual.

IMPORTANTE

- Ao receber as propostas, a CONTRATANTE entende que cada proponente tenha tido pleno conhecimento deste "Termo de Referência", das condições gerais que regerão o Contrato, e das condições com que se fará o transporte do pessoal, de materiais e de equipamentos, locais dos serviços como: natureza, tipo e relevo do terreno, edificações próximas, obstáculos, condições pluviométricas, etc.
- Cada proponente deverá ter pleno conhecimento dos acórdãos do TCU, dos Decretos-Lei, medidas provisórias e demais dispositivos legais para a realização das obras objeto deste "Termo de Referência" e que regulam esse tipo de empreendimento.



ESTADO DO MARANHÃO
PREFEITURA MUNICIPAL DE AFONSO CUNHA
Praça da Comunidade, 56 – Centro
CNPJ: 06.096.655/0001-91



Apêndice

ESTUDO TÉCNICO PRELIMINAR – ETP

Objeto: CONTRATAÇÃO DE EMPRESA ESPECIALIZADA PARA PRODUÇÃO DE UNIDADES HABITACIONAIS NO MUNICÍPIO DE AFONSO CUNHA/MA, CONFORME TERMO DE COMPROMISSO Nº 970519/2024 COM O MINISTÉRIO DAS CIDADES.

1. Descrição da necessidade

O Município de Afonso Cunha/MA enfrenta um quadro crítico de déficit habitacional, caracterizado tanto pela insuficiência de novas moradias quanto pela precariedade das unidades existentes, que abrigam parcela significativa da população de baixa renda. Esse cenário foi agravado por episódios recorrentes de enchentes ao longo dos últimos anos, os quais resultaram em inúmeras famílias desabrigadas, intensificando a vulnerabilidade social e a urgência por soluções habitacionais.

A carência de habitações adequadas impacta diretamente a qualidade de vida dos cidadãos e compromete setores essenciais da gestão pública, como saúde, educação, assistência social e segurança. Famílias sem moradia digna estão mais suscetíveis a problemas de saúde decorrentes da insalubridade, enfrentam dificuldades para acessar serviços públicos básicos, sofrem com a insegurança em ocupações precárias e têm menos oportunidades de inserção produtiva e social.

Nesse contexto, a construção de novas unidades habitacionais por meio do Programa Minha Casa, Minha Vida apresenta-se como medida essencial para a redução do déficit habitacional, promoção da dignidade humana e fortalecimento das políticas públicas de inclusão social. Trata-se de iniciativa que, além de garantir o direito fundamental à moradia previsto no artigo 6º da Constituição Federal, contribuirá para o desenvolvimento sustentável do município, gerando empregos, movimentando a economia local e proporcionando melhoria substancial na qualidade de vida da população beneficiada. Assim, a necessidade da contratação de empresa especializada justifica-se pela complexidade técnica e operacional inerente à execução de obras de engenharia em escala habitacional, bem como pelo cumprimento das diretrizes e requisitos definidos no âmbito do Programa Minha Casa, Minha Vida.

2. Descrição dos Requisitos da Contratação

A empresa contratada deverá atender aos seguintes requisitos:

- Capacidade técnica e operacional comprovada, com registro no Conselho Regional de Engenharia e Agronomia (CREA) e ou CAU – Conselho de Arquitetura e Urbanismo, apta a realizar obras de urbanização e reforma de espaços públicos;
- Execução dos serviços em conformidade com o projeto básico, memorial descritivo, planilha orçamentária, cronograma físico-financeiro e demais documentos técnicos integrantes do processo de contratação;
- Disponibilização de mão de obra qualificada, equipamentos adequados e insumos compatíveis com as especificações técnicas previstas;
- Observância às normas técnicas vigentes da ABNT aplicáveis à construção civil, especialmente no que se refere à acessibilidade, segurança, infraestrutura urbana e sustentabilidade;
- Cumprimento da legislação vigente, inclusive trabalhista, previdenciária, fiscal e ambiental, bem como às exigências da Lei nº 14.133/2021, no que couber;
- Apresentação de responsável técnico legalmente habilitado, com registro ativo no CREA e com atribuições compatíveis com o objeto da contratação;
- Execução sob fiscalização direta da Secretaria, com emissão de relatórios periódicos de acompanhamento e medições para fins de pagamento.

As obrigações da Contratada e Contratante serão previstas em tópico específico do Termo de Referência.

3. Levantamento de Mercado

A estimativa de preços foi elaborada com base nos parâmetros técnicos e quantitativos definidos no Projeto Básico desenvolvido pelo Setor de Engenharia da Prefeitura Municipal de Afonso Cunha-MA. Para sua composição, foram considerados os custos unitários praticados no mercado, bem como os referenciais atualizados do SINAPI (Sistema Nacional de Pesquisa de Custos e Índices da Construção Civil).

A estimativa contempla os custos com mão de obra, ferramentas, Equipamentos de Proteção Individual (EPIs), transporte e demais encargos necessários à execução adequada dos serviços, atendendo aos princípios da razoabilidade, economicidade e vantajosidade que regem a contratação pública.

4. Descrição da solução como um todo

A presente contratação tem por finalidade a execução integral das obras de construção de unidades habitacionais de interesse social, vinculadas ao Programa Minha Casa, Minha Vida, no Município de Afonso Cunha/MA, em conformidade com os projetos arquitetônicos, memoriais descritivos e especificações técnicas previamente aprovados no âmbito do Programa.

A intervenção representa uma solução estruturante para a redução do déficit habitacional local e o atendimento às famílias em situação de vulnerabilidade, muitas das quais se encontram desabrigadas em razão das enchentes recorrentes que atingem o município. O empreendimento busca oferecer moradias seguras, salubres e dotadas de infraestrutura mínima necessária, em consonância com as diretrizes federais e municipais de habitação social, além de garantir o direito fundamental à moradia digna previsto no artigo 6º da Constituição Federal.

A solução contempla, de forma articulada, os seguintes serviços técnicos e operacionais:

- Execução das unidades habitacionais, com fundações, estrutura, alvenarias, cobertura, pisos e revestimentos, esquadrias, pintura e acabamentos básicos;
- Implantação das instalações elétricas e hidrossanitárias, em conformidade com as normas da ABNT e com as condições de fornecimento locais, assegurando qualidade, funcionalidade e durabilidade;
- Execução da infraestrutura urbana mínima, incluindo ligações domiciliares de água potável, energia elétrica, rede de esgoto e drenagem superficial, de modo a garantir plena habitabilidade;
- Urbanização básica do conjunto habitacional, com calçadas, acessos e paisagismo essencial, visando proporcionar conforto, segurança e integração ao espaço urbano;
- Adoção de medidas de segurança do trabalho e controle ambiental, com canteiro organizado, gestão de resíduos da construção civil (PGRCC) e mitigação de impactos locais;
- Entrega das unidades habitacionais concluídas, aptas à ocupação, acompanhadas de manual do proprietário e termos de garantia dos sistemas instalados.



ESTADO DO MARANHÃO
PREFEITURA MUNICIPAL DE AFONSO CUNHA
Praça da Comunidade, 56 – Centro
CNPJ: 06.096.655/0001-91



A execução será acompanhada pela Secretaria Municipal de Infraestrutura. O cronograma físico-financeiro aprovado deverá ser rigorosamente observado, assegurando a entrega das unidades dentro dos prazos estabelecidos. Considerando a complexidade da obra, o valor estimado da contratação e os princípios da legalidade, isonomia e eficiência, a solução será viabilizada mediante licitação na modalidade Concorrência Pública, em formato eletrônico, nos termos da Lei nº 14.133/2021. Esse modelo garantirá ampla competitividade, transparência e a seleção da proposta mais vantajosa para a Administração Pública, assegurando a contratação de empresa tecnicamente habilitada, com experiência comprovada e capacidade operacional para executar o empreendimento com qualidade, dentro dos padrões exigidos e no prazo estipulado.

5. Estimativa das Quantidades a serem Contratadas

Com base no Projeto Básico elaborado pelo Setor de Engenharia da Prefeitura Municipal de Afonso Cunha/MA, foram definidos os serviços prioritários e necessários para a execução das obras de produção de unidades habitacionais no âmbito do Programa Minha Casa, Minha Vida. A intervenção considera o déficit habitacional existente no município, agravado por enchentes recorrentes que deixaram diversas famílias desabrigadas, bem como a necessidade de proporcionar moradias adequadas, seguras e dotadas de infraestrutura mínima às famílias em situação de vulnerabilidade social.

A estimativa dos serviços a serem executados levou em conta o levantamento físico detalhado da área destinada à implantação das unidades, a adoção de soluções construtivas padronizadas previstas no Programa, a necessidade de instalações elétricas e hidrossanitárias adequadas, a execução de fundações, alvenarias, cobertura, esquadrias, pisos e revestimentos, bem como a pintura geral das dependências. Também foi considerada a implantação de infraestrutura básica, como ligações domiciliares de água potável, energia elétrica, rede de esgoto, drenagem pluvial e urbanização mínima do entorno, de modo a garantir condições plenas de habitabilidade.

As descrições técnicas e as respectivas quantidades dos serviços previstos encontram-se detalhadas no Projeto Básico, que integra os elementos essenciais da contratação e orientará a execução da obra pela empresa vencedora do certame licitatório.

6. Estimativa do Valor da Contratação

A estimativa do valor da contratação foi realizada com base no Projeto Básico elaborado pelo Setor de Engenharia da Prefeitura Municipal de Afonso Cunha/MA, utilizando como referência os preços praticados no mercado local e os dados atualizados do SINAPI (Sistema Nacional de Pesquisa de Custos e Índices da Construção Civil), conforme previsto na Instrução Normativa nº 65/2021 da Secretaria de Gestão do Ministério da Economia.

Com base nesses parâmetros, a estimativa global do valor da contratação foi fixada em R\$ 3.168.750,00 (três milhões cento e sessenta e oito mil setecentos e cinquenta reais).

7. Justificativa para o Parcelamento ou não da Solução

O objeto da contratação não será parcelado, pois a fragmentação do serviço poderia comprometer a solução não será parcelada, visto que os serviços são homogêneos em natureza, técnica de execução e objetivos. O fracionamento não traria benefícios econômicos ou operacionais à Administração Pública, podendo, ao contrário, gerar dificuldades na coordenação dos serviços e na fiscalização contratual. Além disso, a contratação de uma única empresa favorece a padronização da execução, maior controle dos resultados e otimização de recursos.



ESTADO DO MARANHÃO
PREFEITURA MUNICIPAL DE AFONSO CUNHA
Praça da Comunidade, 56 – Centro
CNPJ: 06.096.655/0001-91



8. Contratações Correlatas e/ou Interdependentes

Não há contratações correlatas ou interdependentes diretamente relacionadas à presente demanda.

9. Resultados Pretendidos

A contratação de empresa especializada para a produção de unidades habitacionais no âmbito do Programa Minha Casa, Minha Vida no Município de Afonso Cunha/MA tem como resultados esperados:

9.1. Redução do déficit habitacional

- Atender famílias de baixa renda, em especial aquelas em situação de vulnerabilidade social e desabrigadas em decorrência de enchentes recorrentes;
- Diminuir a carência de moradias dignas no município, assegurando acesso à habitação adequada e salubre.

9.2. Melhoria da qualidade de vida da população

- Oferecer condições dignas de moradia, garantindo segurança estrutural, salubridade e acesso à infraestrutura básica (água, energia, esgoto e drenagem pluvial);
- Promover dignidade, estabilidade social e fortalecimento dos vínculos comunitários das famílias beneficiadas.

9.3. Fortalecimento das políticas públicas locais

- Consolidar a política municipal de habitação de interesse social, em alinhamento com as diretrizes do Governo Federal;
- Integrar ações das Secretarias Municipais de Administração e Obras e Infraestrutura para efetiva gestão do projeto.

9.4. Desenvolvimento social e econômico

- Estimular a geração de empregos diretos e indiretos durante a execução da obra, promovendo a movimentação da economia local;
- Incrementar a arrecadação indireta do município por meio da circulação de recursos financeiros vinculados à obra.

9.5. Sustentabilidade e planejamento urbano

- Ordenar o crescimento urbano mediante implantação de conjuntos habitacionais planejados e dotados de infraestrutura mínima;
- Reduzir ocupações irregulares e áreas de risco, evitando novas situações de vulnerabilidade social e ambiental.



ESTADO DO MARANHÃO
PREFEITURA MUNICIPAL DE AFONSO CUNHA
Praça da Comunidade, 56 – Centro
CNPJ: 06.096.655/0001-91



9.6. Entrega de unidades habitacionais de qualidade

- Concluir a obra dentro dos padrões técnicos estabelecidos pelo Programa Minha Casa, Minha Vida, com garantia de desempenho, durabilidade e funcionalidade;
- Disponibilizar moradias prontas para uso, acompanhadas de manuais de utilização e termos de garantia, assegurando transparência e segurança às famílias contempladas.

10. Providências a serem adotadas

Serão adotadas as providências de formalização do processo licitatório, com a elaboração de minuta de edital e contratos, além da ampla divulgação do certame.

11. Possíveis Impactos Ambientais e Riscos da Contratação

11.1. Possíveis Impactos Ambientais

Supressão de vegetação e alteração do solo

- Necessidade de limpeza do terreno e movimentação de terra pode ocasionar a retirada de vegetação local e compactação do solo, alterando o ecossistema imediato.
- Risco de erosão e assoreamento de cursos d'água em caso de ausência de medidas de contenção.

Geração de resíduos da construção civil

- Produção significativa de entulhos, restos de materiais (cimento, areia, tijolos, madeira, metais, embalagens plásticas).
- Necessidade de manejo adequado por meio de **Plano de Gerenciamento de Resíduos da Construção Civil (PGRCC)**.

Consumo de recursos naturais

- Alto consumo de água, areia, brita, madeira e energia elétrica durante a execução da obra.
- Impacto indireto sobre a extração desses recursos, podendo pressionar fornecedores locais e regionais.

Emissão de poeira e poluição atmosférica

- Poeira (material particulado) proveniente da movimentação de terra, transporte de insumos e etapas de demolição/execução.
- Emissões atmosféricas decorrentes do uso de maquinário e transporte de cargas.

Poluição sonora

- Ruídos provenientes de equipamentos, máquinas e movimentação de veículos de transporte, com impacto direto sobre a vizinhança e fauna local.

Alterações na drenagem superficial

- Risco de alagamentos ou má condução de águas pluviais em caso de não execução adequada de sistema de drenagem.
- Possibilidade de contaminação do solo e das águas por óleos e graxas de máquinas.



ESTADO DO MARANHÃO
PREFEITURA MUNICIPAL DE AFONSO CUNHA
Praça da Comunidade, 56 – Centro
CNPJ: 06.096.655/0001-91



11.2. Riscos Associados à Execução

Riscos técnicos e operacionais

- Possibilidade de atrasos no cronograma por fatores climáticos (chuvas intensas comuns na região).
- Problemas de fornecimento de insumos e logística de transporte em função das condições viárias locais.

Riscos de segurança do trabalho

- Acidentes com operários no canteiro de obras caso não sejam observadas as **Normas Regulamentadoras (NRs)** de segurança.
- Exposição de trabalhadores e vizinhança a poeira, ruídos e resíduos.

Riscos socioambientais

- Reclamações da comunidade vizinha por incômodos durante a execução (barulho, poeira, circulação de caminhões).
- Ocorrência de ocupações irregulares no entorno do conjunto habitacional durante ou após a obra.

Riscos financeiros e de execução contratual

- Possibilidade de sobrepreço ou superfaturamento em caso de falhas na fiscalização.
- Risco de abandono da obra pela contratada sem garantias adequadas (exigência de seguro-garantia é essencial).

Riscos pós-obra

- Moradias entregues sem qualidade técnica mínima ou com vícios construtivos que comprometam sua durabilidade.
- Deficiências na infraestrutura mínima (água, esgoto, energia, drenagem) que podem gerar passivos futuros para o município.

Dessa forma, os impactos ambientais e riscos da contratação podem ser mitigados com:

- **Planejamento adequado** do empreendimento e cumprimento rigoroso do Projeto Básico;
- Implementação de **PGRCC** e medidas de controle ambiental (cercamento do canteiro, umidificação para reduzir poeira, logística reversa de materiais);
- Adoção de **planos de segurança do trabalho** (PPRA, PCMSO, CIPA, treinamentos obrigatórios);
- Fiscalização contínua pela Prefeitura e órgãos de controle, assegurando que a contratada cumpra todas as obrigações técnicas, legais e ambientais.

12. Declaração de Viabilidade

A contratação de empresa especializada para a execução de serviços de construção de unidades habitacionais no âmbito do Programa Minha Casa, Minha Vida, no Município de Afonso Cunha/MA, revela-se plenamente viável e necessária diante do déficit habitacional existente e das condições de vulnerabilidade social agravadas por enchentes recorrentes na região.

O objeto encontra respaldo na Lei nº 14.133/2021, atende às diretrizes do Programa Federal e está devidamente fundamentado em Projeto Básico elaborado pelo Setor de Engenharia da Prefeitura. A solução proposta é tecnicamente adequada, financeiramente exequível, socialmente relevante e ambientalmente sustentável, contemplando infraestrutura mínima essencial para garantir habitabilidade e segurança às famílias beneficiárias.



ESTADO DO MARANHÃO
PREFEITURA MUNICIPAL DE AFONSO CUNHA
Praça da Comunidade, 56 – Centro
CNPJ: 06.096.655/0001-91



Dessa forma, conclui-se que a contratação apresenta condições efetivas de execução, favorecendo a seleção de empresa tecnicamente habilitada, garantindo a economicidade, a transparência e a entrega de moradias dignas, em consonância com o princípio constitucional do direito à moradia e com o interesse público.



ESTADO DO MARANHÃO
PREFEITURA MUNICIPAL DE AFONSO CUNHA
Praça da Comunidade, 56 – Centro
CNPJ: 06.096.655/0001-91



ANEXO II

MINUTA DE TERMO DE CONTRATO
Lei nº 14.133, de 1º de abril de 2021

CONTRATO Nº/20..
Concorrência Eletrônica nº/20..
Processo Administrativo nº

CONTRATO ADMINISTRATIVO Nº/.....,
QUE FAZEM ENTRE SI A PREFEITURA DE
AFONSO CUNHA, POR INTERMÉDIO DO (A)
.....
.....
E

O MUNICÍPIO DE AFONSO CUNHA/MA, através da....., sediada na, inscrita no CNPJ sob o nº, doravante denominada CONTRATANTE, neste ato representado(a) por (nome e função no contratante), e o(a), inscrito(a) no CNPJ/MF sob o nº, sediado(a) na, em, doravante designado CONTRATADO, neste ato representado(a) por (nome e função no contratado), conforme atos constitutivos da empresa OU procuração apresentada nos autos, tendo em vista o que consta no Processo nº e em observância às disposições da Lei nº 14.133, de 1º de abril de 2021, e demais legislação aplicável, resolvem celebrar o presente Termo de Contrato, decorrente da Concorrência n., mediante as cláusulas e condições a seguir enunciadas.

1. CLÁUSULA PRIMEIRA – OBJETO (art. 92, I e II)

1.1. O objeto do presente instrumento é a contratação de serviços especializados de engenharia de, nas condições estabelecidas no Termo de Referência.

1.2. Objeto da contratação:

ITEM	ESPECIFICAÇÃO	UNIDADE	QUANTIDADE	VALOR UNITÁRIO	VALOR TOTAL
1					
2					
3					
...					

1.3. Vinculam esta contratação, independentemente de transcrição:

- 1.3.1. O Termo de Referência;
- 1.3.2. O Projeto Básico;
- 1.3.3. O Edital da Licitação;
- 1.3.4. A Proposta do contratado;
- 1.3.5. Eventuais anexos dos documentos supracitados.

1.4. O regime de execução é o de empreitada por preço global.



ESTADO DO MARANHÃO
PREFEITURA MUNICIPAL DE AFONSO CUNHA
Praça da Comunidade, 56 – Centro
CNPJ: 06.096.655/0001-91



2. CLÁUSULA SEGUNDA – VIGÊNCIA E PRORROGAÇÃO

- 2.1. O prazo de vigência da contratação é de contados do(a) prorrogável, na forma dos artigos 106 e 107 da Lei nº 14.133, de 2021.
- 2.2. A prorrogação de que trata este item é condicionada ao ateste, pela autoridade competente, de que as condições e os preços permanecem vantajosos para a Administração, permitida a negociação com o contratado.
- 2.3. O contratado não tem direito subjetivo à prorrogação contratual.
- 2.4. A prorrogação de contrato deverá ser promovida mediante celebração de termo aditivo.
- 2.5. O contrato não poderá ser prorrogado quando o contratado tiver sido penalizado nas sanções de declaração de inidoneidade ou impedimento de licitar e contratar com poder público, observadas as abrangências de aplicação.

3. CLÁUSULA TERCEIRA – MODELOS DE EXECUÇÃO E GESTÃO CONTRATUAIS (art. 92, IV, VII e XVIII)

- 3.1. O regime de execução contratual, os modelos de gestão e de execução, assim como os prazos e condições de conclusão, entrega, observação e recebimento do objeto constam no Termo de Referência, anexo a este Contrato.

4. CLÁUSULA QUARTA – SUBCONTRATAÇÃO

- 4.1. Não será admitida a subcontratação do objeto contratual.

5. CLÁUSULA QUINTA – PREÇO (art. 92, V)

- 5.1. O valor total da contratação é de R\$..... (.....)
- 5.2. No valor acima estão incluídas todas as despesas ordinárias diretas e indiretas decorrentes da execução do objeto, inclusive tributos e/ou impostos, encargos sociais, trabalhistas, previdenciários, fiscais e comerciais incidentes, taxa de administração, frete, seguro e outros necessários ao cumprimento integral do objeto da contratação.

6. CLÁUSULA SEXTA - PAGAMENTO (art. 92, V e VI)

- 6.1. O prazo para pagamento ao contratado e demais condições a ele referentes encontram-se definidos no Termo de Referência, anexo a este Contrato.

7. CLÁUSULA SÉTIMA - REAJUSTE (art. 92, V)

- 7.1. Os preços inicialmente contratados são fixos e irrevogáveis no prazo de um ano contado da data do orçamento.
- 7.1.1. O orçamento estimado pela Administração baseou-se nas planilhas referenciais elaboradas com base no SINAPI e SICRO do mês dezembro do ano de 2023.
- 7.2. Após o interregno de um ano, os preços iniciais poderão ser reajustados mediante a aplicação, pelo contratante, do índice **INCC - Índice Nacional de Custo da Construção**, exclusivamente para as obrigações iniciadas e concluídas após a ocorrência da anualidade.
- 7.3. Nos reajustes subsequentes ao primeiro, o interregno mínimo de um ano será contado a partir dos efeitos financeiros do último reajuste.
- 7.4. No caso de atraso ou não divulgação do(s) índice (s) de reajustamento, o contratante pagará ao contratado a importância calculada pela última variação conhecida, liquidando a diferença correspondente tão logo seja(m) divulgado(s) o(s) índice(s) definitivo(s).
- 7.4.1. Fica o Contratado obrigado a apresentar memória de cálculo referente ao reajustamento de preços do valor remanescente, sempre que este ocorrer.
- 7.5. Nas aferições finais, o(s) índice(s) utilizado(s) para reajuste será(ão), obrigatoriamente, o(s) definitivo(s).
- 7.6. Caso o(s) índice(s) estabelecido(s) para reajustamento venha(m) a ser extinto(s) ou de qualquer forma não possa(m) mais ser utilizado(s), será(ão) adotado(s), em substituição, o(s) que vier(em) a ser determinado(s) pela legislação então em vigor.



ESTADO DO MARANHÃO
PREFEITURA MUNICIPAL DE AFONSO CUNHA
 Praça da Comunidade, 56 – Centro
 CNPJ: 06.096.655/0001-91



7.7. Na ausência de previsão legal quanto ao índice substituto, as partes elegerão novo índice oficial, para reajustamento do preço do valor remanescente, por meio de termo aditivo.

7.8. O reajuste será realizado por apostilamento.

8. CLÁUSULA OITAVA - OBRIGAÇÕES DO CONTRATANTE (art. 92, X, XI e XIV)

8.1. São obrigações do Contratante:

8.2. Exigir o cumprimento de todas as obrigações assumidas pelo Contratado, de acordo com o contrato e seus anexos;

8.3. Receber o objeto no prazo e condições estabelecidas no Termo de Referência;

8.4. Notificar o Contratado, por escrito, sobre vícios, defeitos ou incorreções verificadas no objeto fornecido, para que seja por ele substituído, reparado ou corrigido, no total ou em parte, às suas expensas;

8.5. Acompanhar e fiscalizar a execução do contrato e o cumprimento das obrigações pelo Contratado;

8.6. Comunicar a empresa para emissão de Nota Fiscal em relação à parcela incontroversa da execução do objeto, para efeito de liquidação e pagamento, quando houver controvérsia sobre a execução do objeto, quanto à dimensão, qualidade e quantidade, conforme o art. 143 da Lei nº 14.133, de 2021;

8.7. Efetuar o pagamento ao Contratado do valor correspondente à execução do objeto, no prazo, forma e condições estabelecidos no presente Contrato e no Termo de Referência;

8.8. Aplicar ao Contratado as sanções previstas na lei e neste Contrato;

8.9. Cientificar a Procuradoria Geral do Município para adoção das medidas cabíveis quando do descumprimento de obrigações pelo Contratado;

8.10. Explicitamente emitir decisão sobre todas as solicitações e reclamações relacionadas à execução do presente Contrato, ressalvados os requerimentos manifestamente impertinentes, meramente protelatórios ou de nenhum interesse para a boa execução do ajuste.

8.10.1. A Administração terá o prazo de 30 (trinta) dias, a contar da data do protocolo do requerimento para decidir, admitida a prorrogação motivada, por igual período.

8.11. Responder eventuais pedidos de reestabelecimento do equilíbrio econômico-financeiro feitos pelo contratado no prazo máximo de 30 (trinta) dias.

8.12. Notificar os emitentes das garantias quanto ao início de processo administrativo para apuração de descumprimento de cláusulas contratuais.

8.13. Comunicar o Contratado na hipótese de posterior alteração do projeto pelo Contratante, no caso do art. 93, §2º, da Lei nº 14.133, de 2021.

8.14. A Administração não responderá por quaisquer compromissos assumidos pelo Contratado com terceiros, ainda que vinculados à execução do contrato, bem como por qualquer dano causado a terceiros em decorrência de ato do Contratado, de seus empregados, prepostos ou subordinados.

9. CLÁUSULA NONA - OBRIGAÇÕES DO CONTRATADO (art. 92, XIV, XVI e XVII)

9.1. O Contratado deve cumprir todas as obrigações constantes deste Contrato e de seus anexos, assumindo como exclusivamente seus os riscos e as despesas decorrentes da boa e perfeita execução do objeto, observando, ainda, as obrigações a seguir dispostas:

9.2. Responsabilizar-se pelos vícios e danos decorrentes do objeto, de acordo com o Código de Defesa do Consumidor (Lei nº 8.078, de 1990);

9.3. Comunicar ao contratante, no prazo máximo de 24 (vinte e quatro) horas que antecede a data da entrega, os motivos que impossibilitem o cumprimento do prazo previsto, com a devida comprovação;

9.4. Atender às determinações regulares emitidas pelo fiscal ou gestor do contrato ou autoridade superior (art. 137, II, da Lei nº 14.133, de 2021) e prestar todo esclarecimento ou informação por eles solicitados;

9.5. Reparar, corrigir, remover, reconstruir ou substituir, às suas expensas, no total ou em parte, no prazo fixado pelo fiscal do contrato, os bens nos quais se verificarem vícios, defeitos ou incorreções resultantes da execução ou dos materiais empregados;



ESTADO DO MARANHÃO
PREFEITURA MUNICIPAL DE AFONSO CUNHA
 Praça da Comunidade, 56 – Centro
 CNPJ: 06.096.655/0001-91



- 9.6. Responsabilizar-se pelos vícios e danos decorrentes da execução do objeto, de acordo com o Código de Defesa do Consumidor (Lei nº 8.078, de 1990), bem como por todo e qualquer dano causado à Administração ou terceiros, não reduzindo essa responsabilidade a fiscalização ou o acompanhamento da execução contratual pelo Contratante, que ficará autorizado a descontar dos pagamentos devidos ou da garantia, caso exigida no edital, o valor correspondente aos danos sofridos;
- 9.7. Efetuar comunicação ao Contratante, assim que tiver ciência da impossibilidade de realização ou finalização do serviço no prazo estabelecido, para adoção de ações de contingência cabíveis.
- 9.8. Não contratar, durante a vigência do contrato, cônjuge, companheiro ou parente em linha reta, colateral ou por afinidade, até o terceiro grau, de dirigente do contratante ou do fiscal ou gestor do contrato, nos termos do artigo 48, parágrafo único, da Lei nº 14.133, de 2021;
- 9.9. Responsabilizar-se pelo cumprimento das obrigações previstas em Acordo, Convenção, Dissídio Coletivo de Trabalho ou equivalentes das categorias abrangidas pelo contrato, por todas as obrigações trabalhistas, sociais, previdenciárias, tributárias e as demais previstas em legislação específica, cuja inadimplência não transfere a responsabilidade ao Contratante;
- 9.10. Comunicar ao Fiscal do contrato, no prazo de 24 (vinte e quatro) horas, qualquer ocorrência anormal ou acidente que se verifique no local dos serviços.
- 9.11. Paralisar, por determinação do Contratante, qualquer atividade que não esteja sendo executada de acordo com a boa técnica ou que ponha em risco a segurança de pessoas ou bens de terceiros.
- 9.12. Manter durante toda a vigência do contrato, em compatibilidade com as obrigações assumidas, todas as condições exigidas para habilitação na licitação;
- 9.13. Cumprir, durante todo o período de execução do contrato, a reserva de cargos prevista em lei para pessoa com deficiência, para reabilitado da Previdência Social ou para aprendiz, bem como as reservas de cargos previstas na legislação (art. 116);
- 9.14. Comprovar a reserva de cargos a que se refere a cláusula acima, no prazo fixado pelo fiscal do contrato, com a indicação dos empregados que preencheram as referidas vagas (art. 116, parágrafo único);
- 9.15. Guardar sigilo sobre todas as informações obtidas em decorrência do cumprimento do contrato;
- 9.16. Arcar com o ônus decorrente de eventual equívoco no dimensionamento dos quantitativos de sua proposta, inclusive quanto aos custos variáveis decorrentes de fatores futuros e incertos, devendo complementá-los, caso o previsto inicialmente em sua proposta não seja satisfatório para o atendimento do objeto da contratação, exceto quando ocorrer algum dos eventos arrolados no art. 124, II, d, da Lei nº 14.133, de 2021;
- 9.17. Cumprir, além dos postulados legais vigentes de âmbito federal, estadual ou municipal, as normas de segurança do Contratante;
- 9.18. Apresentar ao Contratante, quando for o caso, a relação nominal dos empregados que adentrarão no órgão para a execução do serviço.
- 9.19. Observar os preceitos da legislação sobre a jornada de trabalho, conforme a categoria profissional.
- 9.20. Atender às solicitações do Contratante quanto à substituição dos empregados alocados, no prazo fixado pela fiscalização do contrato, nos casos em que ficar constatado descumprimento das obrigações relativas à execução do serviço, conforme descrito nas especificações do objeto.
- 9.21. Instruir seus empregados quanto à necessidade de acatar as Normas Internas do Contratante.
- 9.22. Instruir seus empregados a respeito das atividades a serem desempenhadas, alertando-os a não executarem atividades não abrangidas pelo contrato, devendo o Contratado relatar ao Contratante toda e qualquer ocorrência neste sentido, a fim de evitar desvio de função.
- 9.23. Instruir os seus empregados, quanto à prevenção de incêndios nas áreas do Contratante.
- 9.24. Adotar as providências e precauções necessárias, inclusive consulta nos respectivos órgãos, se necessário for, a fim de que não venham a ser danificadas as redes hidrossanitárias, elétricas e de comunicação.



ESTADO DO MARANHÃO
PREFEITURA MUNICIPAL DE AFONSO CUNHA
 Praça da Comunidade, 56 – Centro
 CNPJ: 06.096.655/0001-91



9.25. Estar registrada ou inscrita no Conselho Profissional competente, conforme as áreas de atuação previstas no Termo de Referência, em plena validade.

9.26. Obter junto aos órgãos competentes, conforme o caso, as licenças necessárias e demais documentos e autorizações exigíveis, na forma da legislação aplicável.

9.27. Elaborar o Diário de Obra, incluindo diariamente, pelo Engenheiro preposto responsável, as informações sobre o andamento do empreendimento, tais como, número de funcionários, de equipamentos, condições de trabalho, condições meteorológicas, serviços executados, registro de ocorrências e outros fatos relacionados, bem como os comunicados à Fiscalização e situação das atividades em relação ao cronograma previsto.

9.28. Refazer, às suas expensas, os trabalhos executados em desacordo com o estabelecido nas especificações, bem como substituir aqueles realizados com materiais defeituosos ou com vício de construção, pelo prazo de 05 (cinco) anos, contado da data de emissão do Termo de Recebimento Definitivo.

9.29. Observar as diretrizes, critérios e procedimentos para a gestão dos resíduos da construção civil estabelecidos na Resolução nº 307, de 05/07/2002, com as alterações posteriores, do Conselho Nacional de Meio Ambiente - CONAMA, conforme artigo 4º, §§ 2º e 3º, da Instrução Normativa SLT/MP nº 1, de 19/01/2010, nos seguintes termos:

9.29.1. O gerenciamento dos resíduos originários da contratação deverá obedecer às diretrizes técnicas e procedimentos do Programa Municipal de Gerenciamento de Resíduos da Construção Civil, ou do Projeto de Gerenciamento de Resíduos da Construção Civil apresentado ao órgão competente, conforme o caso.

9.29.2. Nos termos dos artigos 3º e 10º da Resolução CONAMA nº 307, de 05/07/2002, o Contratado deverá providenciar a destinação ambientalmente adequada dos resíduos da construção civil originários da contratação, obedecendo, no que couber, aos seguintes procedimentos:

9.29.2.1. resíduos Classe A (reutilizáveis ou recicláveis como agregados): deverão ser reutilizados ou reciclados na forma de agregados, ou encaminhados a aterros de resíduos classe A de preservação de material para usos futuros.

9.29.2.2. resíduos Classe B (recicláveis para outras destinações): deverão ser reutilizados, reciclados ou encaminhados a áreas de armazenamento temporário, sendo dispostos de modo a permitir a sua utilização ou reciclagem futura.

9.29.2.3. resíduos Classe C (para os quais não foram desenvolvidas tecnologias ou aplicações economicamente viáveis que permitam a sua reciclagem/recuperação): deverão ser armazenados, transportados e destinados em conformidade com as normas técnicas específicas.

9.29.2.4. resíduos Classe D (perigosos, contaminados ou prejudiciais à saúde): deverão ser armazenados, transportados, reutilizados e destinados em conformidade com as normas técnicas específicas.

9.29.3. Em nenhuma hipótese o Contratado poderá dispor os resíduos originários da contratação em aterros de resíduos sólidos urbanos, áreas de "bota fora", encostas, corpos d'água, lotes vagos e áreas protegidas por Lei, bem como em áreas não licenciadas.

9.29.4. Para fins de fiscalização do fiel cumprimento do Programa Municipal de Gerenciamento de Resíduos da Construção Civil, ou do Projeto de Gerenciamento de Resíduos da Construção Civil, conforme o caso, o Contratado comprovará, sob pena de multa, que todos os resíduos removidos estão acompanhados de Controle de Transporte de Resíduos, em conformidade com as normas da Agência Brasileira de Normas Técnicas - ABNT, ABNT NBR ns. 15.112, 15.113, 15.114, 15.115 e 15.116, de 2004.

9.30. Responder por qualquer acidente de trabalho na execução dos serviços, por uso indevido de patentes registradas em nome de terceiros, por danos resultantes de defeitos ou incorreções dos serviços ou dos bens do Contratante, de seus funcionários ou de terceiros, ainda que ocorridos em via pública junto ao serviço de engenharia.

9.31. Providenciar, conforme o caso, as ligações definitivas das utilidades previstas no projeto (água, esgoto, gás, energia elétrica, telefone etc.), bem como atuar junto aos órgãos federais, estaduais e municipais e concessionárias de serviços públicos para a obtenção de licenças



ESTADO DO MARANHÃO
PREFEITURA MUNICIPAL DE AFONSO CUNHA
Praça da Comunidade, 56 – Centro
CNPJ: 06.096.655/0001-91



e regularização dos serviços e atividades concluídas (ex.: Habite-se, Licença Ambiental de Operação etc.).

10. CLÁUSULA DÉCIMA– GARANTIA DE EXECUÇÃO (art. 92, XIII)

10.1. Não haverá exigência de garantia contratual da execução.

11. CLÁUSULA DÉCIMA PRIMEIRA – INFRAÇÕES E SANÇÕES ADMINISTRATIVAS (art. 92, XIV)

11.1. Comete infração administrativa, nos termos da Lei nº 14.133, de 2021, o contratado que:

- a) der causa à inexecução parcial do contrato;
- b) der causa à inexecução parcial do contrato que cause grave dano à Administração ou ao funcionamento dos serviços públicos ou ao interesse coletivo;
- c) der causa à inexecução total do contrato;
- d) ensejar o retardamento da execução ou da entrega do objeto da contratação sem motivo justificado;
- e) apresentar documentação falsa ou prestar declaração falsa durante a execução do contrato;
- f) praticar ato fraudulento na execução do contrato;
- g) comportar-se de modo inidôneo ou cometer fraude de qualquer natureza;
- h) praticar ato lesivo previsto no art. 5º da Lei nº 12.846, de 1º de agosto de 2013.

11.2. Serão aplicadas ao contratado que incorrer nas infrações acima descritas as seguintes sanções:

I. **Advertência**, quando o contratado der causa à inexecução parcial do contrato, sempre que não se justificar a imposição de penalidade mais grave (art. 156, §2º, da Lei nº 14.133, de 2021);

II. **Impedimento de licitar e contratar**, quando praticadas as condutas descritas nas alíneas "b", "c" e "d" do subitem acima deste Contrato, sempre que não se justificar a imposição de penalidade mais grave (art. 156, § 4º, da Lei nº 14.133, de 2021);

III. **Declaração de inidoneidade para licitar e contratar**, quando praticadas as condutas descritas nas alíneas "e", "f", "g" e "h" do subitem acima deste Contrato, bem como nas alíneas "b", "c" e "d", que justifiquem a imposição de penalidade mais grave (art. 156, §5º, da Lei nº 14.133, de 2021).

IV. Multa:

- (1) Moratória de 1% (um por cento) por dia de atraso injustificado sobre o valor da parcela inadimplida, até o limite de 10 (dez) dias;
- (2) Moratória de 0,07% (sete centésimos por cento) do valor total do contrato por dia de atraso injustificado, até o máximo de 2% (dois por cento), pela inobservância do prazo fixado para apresentação, suplementação ou reposição da garantia.

- a) O atraso superior a 10 (dez) dias autoriza a Administração a promover a extinção do contrato por descumprimento ou cumprimento irregular de suas cláusulas, conforme dispõe o inciso I do art. 137 da Lei n. 14.133, de 2021.

11.3. A aplicação das sanções previstas neste Contrato não exclui, em hipótese alguma, a obrigação de reparação integral do dano causado ao Contratante (art. 156, §9º, da Lei nº 14.133, de 2021).

11.4. Todas as sanções previstas neste Contrato poderão ser aplicadas cumulativamente com a multa (art. 156, §7º, da Lei nº 14.133, de 2021).

11.4.1. Antes da aplicação da multa será facultada a defesa do interessado no prazo de 15 (quinze) dias úteis, contado da data de sua intimação (art. 157, da Lei nº 14.133, de 2021).

11.5. Se a multa aplicada e as indenizações cabíveis forem superiores ao valor do pagamento eventualmente devido pelo Contratante ao Contratado, além da perda desse valor, a



ESTADO DO MARANHÃO
PREFEITURA MUNICIPAL DE AFONSO CUNHA
 Praça da Comunidade, 56 – Centro
 CNPJ: 06.096.655/0001-91



diferença será descontada da garantia prestada ou será cobrada judicialmente (art. 156, §8º, da Lei nº 14.133, de 2021).

11.6. Previamente ao encaminhamento à cobrança judicial, a multa poderá ser recolhida administrativamente no prazo máximo de XX (XXXX) dias, a contar da data do recebimento da comunicação enviada pela autoridade competente.

11.7. A aplicação das sanções realizar-se-á em processo administrativo que assegure o contraditório e a ampla defesa ao Contratado, observando-se o procedimento previsto no **caput** e parágrafos do art. 158 da Lei nº 14.133, de 2021, para as penalidades de impedimento de licitar e contratar e de declaração de inidoneidade para licitar ou contratar.

11.8. Na aplicação das sanções serão considerados (art. 156, §1º, da Lei nº 14.133, de 2021):

- a) a natureza e a gravidade da infração cometida;
- b) as peculiaridades do caso concreto;
- c) as circunstâncias agravantes ou atenuantes;
- d) os danos que dela provierem para o Contratante;
- e) a implantação ou o aperfeiçoamento de programa de integridade, conforme normas e orientações dos órgãos de controle.

11.9. Os atos previstos como infrações administrativas na Lei nº 14.133, de 2021, ou em outras leis de licitações e contratos da Administração Pública que também sejam tipificados como atos lesivos na Lei nº 12.846, de 2013, serão apurados e julgados conjuntamente, nos mesmos autos, observados o rito procedimental e autoridade competente definidos na referida Lei (art. 159).

11.10. A personalidade jurídica do Contratado poderá ser desconsiderada sempre que utilizada com abuso do direito para facilitar, encobrir ou dissimular a prática dos atos ilícitos previstos neste Contrato ou para provocar confusão patrimonial, e, nesse caso, todos os efeitos das sanções aplicadas à pessoa jurídica serão estendidos aos seus administradores e sócios com poderes de administração, à pessoa jurídica sucessora ou à empresa do mesmo ramo com relação de coligação ou controle, de fato ou de direito, com o Contratado, observados, em todos os casos, o contraditório, a ampla defesa e a obrigatoriedade de análise jurídica prévia (art. 160, da Lei nº 14.133, de 2021)

11.11. O Contratante deverá, no prazo máximo de 15 (quinze) dias úteis, contado da data de aplicação da sanção, informar e manter atualizados os dados relativos às sanções por ela aplicadas, para fins de publicidade no Cadastro Nacional de Empresas Inidôneas e Suspensas (Ceis) e no Cadastro Nacional de Empresas Punidas (Cnep), instituídos no âmbito do Poder Executivo Federal. (Art. 161, da Lei nº 14.133, de 2021)

11.12. As sanções de impedimento de licitar e contratar e declaração de inidoneidade para licitar ou contratar são passíveis de reabilitação na forma do art. 163 da Lei nº 14.133/21.

11.13. Os débitos do contratado para com a Administração contratante, resultantes de multa administrativa e/ou indenizações, não inscritos em dívida ativa, poderão ser compensados, total ou parcialmente, com os créditos devidos pelo referido órgão decorrentes deste mesmo contrato ou de outros contratos administrativos que o contratado possua com o mesmo órgão ora contratante, na forma da Instrução Normativa SEGES/ME nº 26, de 13 de abril de 2022.

12. CLÁUSULA DÉCIMA SEGUNDA – DA EXTINÇÃO CONTRATUAL (art. 92, XIX)

12.1. O contrato será extinto quando cumpridas as obrigações de ambas as partes, ainda que isso ocorra antes do prazo estipulado para tanto.

12.2. Se as obrigações não forem cumpridas no prazo estipulado, a vigência ficará prorrogada até a conclusão do objeto, caso em que deverá a Administração providenciar a readequação do cronograma fixado para o contrato.

12.3. Quando a não conclusão do contrato referida no item anterior decorrer de culpa do contratado:

- a) ficará ele constituído em mora, sendo-lhe aplicáveis as respectivas sanções administrativas; e
- b) poderá a Administração optar pela extinção do contrato e, nesse caso, adotará as medidas admitidas em lei para a continuidade da execução contratual.



ESTADO DO MARANHÃO
PREFEITURA MUNICIPAL DE AFONSO CUNHA
Praça da Comunidade, 56 – Centro
CNPJ: 06.096.655/0001-91



12.4. O contrato poderá ser extinto antes de cumpridas as obrigações nele estipuladas, ou antes do prazo nele fixado, por algum dos motivos previstos no artigo 137 da Lei nº 14.133/21, bem como amigavelmente, assegurados o contraditório e a ampla defesa.

12.4.1. Nesta hipótese, aplicam-se também os artigos 138 e 139 da mesma Lei.

12.4.2. A alteração social ou a modificação da finalidade ou da estrutura da empresa não ensejará a extinção se não restringir sua capacidade de concluir o contrato.

12.4.2.1. Se a operação implicar mudança da pessoa jurídica contratada, deverá ser formalizado termo aditivo para alteração subjetiva.

12.5. O termo de extinção, sempre que possível, será precedido:

12.5.1. Balanço dos eventos contratuais já cumpridos ou parcialmente cumpridos;

12.5.2. Relação dos pagamentos já efetuados e ainda devidos;

12.5.3. Indenizações e multas.

12.6. A extinção do contrato não configura óbice para o reconhecimento do desequilíbrio econômico-financeiro, hipótese em que será concedida indenização por meio de termo indenizatório (art. 131, caput, da Lei nº 14.133, de 2021).

12.7. O contrato poderá ser extinto caso se constate que o contratado mantém vínculo de natureza técnica, comercial, econômica, financeira, trabalhista ou civil com dirigente do órgão ou entidade contratante ou com agente público que tenha desempenhado função na licitação ou atue na fiscalização ou na gestão do contrato, ou que deles seja cônjuge, companheiro ou parente em linha reta, colateral ou por afinidade, até o terceiro grau (art. 14, inciso IV, da Lei nº 14.133, de 2021).

13. CLÁUSULA DÉCIMA TERCEIRA – DOTAÇÃO ORÇAMENTÁRIA (art. 92, VIII)

13.1. As despesas decorrentes da presente contratação correrão à conta de recursos específicos consignados no Orçamento Geral da União deste exercício, na dotação abaixo discriminada:

CÓDIGO DA FICHA	
ORGÃO	
UNIDADE	
DOTAÇÃO	
DESCRIÇÃO DA DOTAÇÃO	
ELEMENTO DE DESPESAS	
FONTE DE RECURSO	

13.2. A dotação relativa aos exercícios financeiros subsequentes será indicada após aprovação da Lei Orçamentária respectiva e liberação dos créditos correspondentes, mediante apostilamento.

14. CLÁUSULA DÉCIMA QUARTA – DOS CASOS OMISSOS (art. 92, III)

14.0. Os casos omissos serão decididos pelo contratante, segundo as disposições contidas na Lei nº 14.133, de 2021, e demais normas federais aplicáveis e, subsidiariamente, segundo as disposições contidas na Lei nº 8.078, de 1990 – Código de Defesa do Consumidor – e normas e princípios gerais dos contratos.



ESTADO DO MARANHÃO
PREFEITURA MUNICIPAL DE AFONSO CUNHA
Praça da Comunidade, 56 – Centro
CNPJ: 06.096.655/0001-91



15. CLÁUSULA DÉCIMA QUITA – ALTERAÇÕES

15.1. Eventuais alterações contratuais reger-se-ão pela disciplina dos arts. 124 e seguintes da Lei nº 14.133, de 2021.

15.2. O contratado é obrigado a aceitar, nas mesmas condições contratuais, os acréscimos ou supressões que se fizerem necessários, até o limite de 25% (vinte e cinco por cento) do valor inicial atualizado do contrato.

15.3. As alterações contratuais deverão ser promovidas mediante celebração de termo aditivo, submetido à prévia aprovação da consultoria jurídica do contratante, salvo nos casos de justificada necessidade de antecipação de seus efeitos, hipótese em que a formalização do aditivo deverá ocorrer no prazo máximo de 1 (um) mês (art. 132 da Lei nº 14.133, de 2021).

15.4. Registros que não caracterizam alteração do contrato podem ser realizados por simples apostila, dispensada a celebração de termo aditivo, na forma do art. 136 da Lei nº 14.133, de 2021.

16. CLÁUSULA DÉCIMA SEXTA – PUBLICAÇÃO

16.1. Incumbirá ao contratante divulgar o presente instrumento no Portal Nacional de Contratações Públicas (PNCP), na forma prevista no art. 94 da Lei 14.133, de 2021, bem como no Diário Oficial do Município e no respectivo sítio oficial do Município na Internet.

17. CLÁUSULA DÉCIMA SÉTIMA – FORO (art. 92, §1º)

17.1. Fica eleito o Foro da Comarca de Coelho Neto - MA. para dirimir os litígios que decorrerem da execução deste Termo de Contrato que não puderem ser compostos pela conciliação, conforme art. 92, §1º, da Lei nº 14.133/21.

[Local], [dia] de [mês] de [ano].

Representante legal do CONTRATANTE

Representante legal do CONTRATADO



ESTADO DO MARANHÃO
PREFEITURA MUNICIPAL DE AFONSO CUNHA
Praça da Comunidade, 56 – Centro
CNPJ: 06.096.655/0001-91



ANEXO III

PROJETO BÁSICO



Transfere.gov.br

Usuário: PEDRO FERREIRA MEDEIROS
CPF: 840.187.553-68

Cadastramento	Programas	Propostas	Execução
Inf. Gerenciais	Cadastros	Acomp. e Fiscalização	Prestação de Contas
Administração	TCE	Verificação de Regularidade	

Acesso à Informação

Sair do Sistema

02/09/2025 15:07 - v.3.10.12-b22802698

Projeto Básico / Termo de Referência

56000 - MINISTERIO DAS CIDADES

Instrumento 970519

DOCUMENTOS ORÇAMENTÁRIOS

06.096.655/0001-91 - MUNICIPIO DE AFONSO CUNHA

Voltar

Versão: 2

Dados Básicos Anexos Responsável Técnico Documentação Complementar QCI PO/CFF LAE SPA

Quadro Resumo

Síntese do Projeto Aprovado

1. Identificação

Programa
5600020240048 - Minha Casa, Minha Vida - MCMV FNHIS Sub 50
Objeto
Construção de unidades habitacionais no município de Afonso Cunha/MA.
Ação Orçamentária
232000TI
Programa de Trabalho
Município do Proponente
AFONSO CUNHA
Código IBGE do Município
2100105
UF do Proponente
MA

2. Dados do Instrumento

Número da Proposta
33378/2024
Código do Instrumento
970519
Data de Assinatura
13/12/2024
Valor Global
R\$ 3.250.000,00
Repasse
R\$ 3.250.000,00
Contrapartida
R\$ 0,00
Prazo de Execução
6 meses

3. Participantes

Participante	Natureza Jurídica	Razão Social	Responsável	Telefone	E-mail
Proponente	Administração Pública Municipal	06.096.655/0001-91 - MUNICIPIO DE AFONSO CUNHA	804.572.233-91 - ARQUIMEDES AMERICO BACELAR	(98)99214-2016	professorpedro10@hotmail.com
Concedente	-	56000 - MINISTERIO DAS CIDADES	625.624.102-97 - JADER FONTENELLE BARBALHO FILHO	61/3248-4742	siconv@agere.org.br

4. Quadro de Composição de Investimento

No. Meta/Submeta	Item Investimento	Descrição da Meta/Submeta	Regime de Execução Proposto	Frete de Obra	Qtd.	Und.	Repasse	Contrapartida	Total
1	Unidades Habitacionais	CONSTRUÇÃO DE UNIDADES HABITACIONAIS NO MUNICÍPIO DE AFONSO CUNHA/MA			25,00	UN	R\$ 3.168.750,00	R\$ 0,00	R\$ 3.168.750,00
1.1		CONSTRUÇÃO DE 25 CASAS POPULAR COM 51,69M ²	Empreitada por Preço Global	CASA 01 CASA 02 CASA 03 CASA 04 CASA 05			R\$ 3.168.750,00	R\$ 0,00	R\$ 3.168.750,00
Total Geral							R\$ 3.168.750,00	R\$ 0,00	R\$ 3.168.750,00
Diferença do Valor Orçado (Proposta)							R\$ 81.250,00	R\$ 0,00	R\$ 81.250,00

No. Meta/ Submeta	Item Investimento	Descrição da Meta/Submeta	Regime de Execução Proposto	Frete de Obra	Qtd.	Und.	Repasse	Contrapartida	Total
				CASA 06					
				CASA 07					
				CASA 08					
				CASA 09					
				CASA 10					
				CASA 11					
				CASA 12					
				CASA 13					
				CASA 14					
				CASA 15					
				CASA 16					
				CASA 17					
				CASA 18					
				CASA 19					
				CASA 20					
				CASA 21					
				CASA 22					
				CASA 23					
				CASA 24					
				CASA 25					
Total Geral							R\$ 3.168.750,00	R\$ 0,00	R\$ 3.168.750,00
Diferença do Valor Orçado (Proposta)							R\$ 81.250,00	R\$ 0,00	R\$ 81.250,00

5. Cronograma Físico Financeiro do Projeto

Visão de Parcelas por Meta

No. da Meta	Descrição da Meta	Preço Total	No. da Parcela	Parcela	Percentual Parcela	Percentual Acumulado	Valor Acumulado
1	CONSTRUÇÃO DE UNIDADES HABITACIONAIS NO MUNICÍPIO DE AFONSO CUNHA/MA	R\$ 3.168.750,00					
			1	AGO/2025	20,97%	20,97%	R\$ 664.468,90
			2	SET/2025	20,72%	41,69%	R\$ 1.321.065,80
			3	OUT/2025	16,66%	58,35%	R\$ 1.848.906,72
			4	NOV/2025	14,67%	73,01%	R\$ 2.313.625,91
			5	DEZ/2025	14,88%	87,88%	R\$ 2.784.806,85
			6	JAN/2026	12,12%	100,00%	R\$ 3.168.750,00

Cronograma Físico Financeiro

No. da Parcela	Parcela		Percentual Parcela	Percentual Acumulado	Valor Acumulado
1	AGO/2025	Investimento	20,97%	20,97%	R\$ 664.468,90
		Repasse	20,97%	20,97%	R\$ 664.468,90
		Contrapartida	0,00%	0,00%	R\$ 0,00
		Outros	0,00%	0,00%	R\$ 0,00
2	SET/2025	Investimento	20,72%	41,69%	R\$ 1.321.065,80
		Repasse	20,72%	41,69%	R\$ 1.321.065,80
		Contrapartida	0,00%	0,00%	R\$ 0,00
		Outros	0,00%	0,00%	R\$ 0,00
3	OUT/2025	Investimento	16,66%	58,35%	R\$ 1.848.906,72
		Repasse	16,66%	58,35%	R\$ 1.848.906,72
		Contrapartida	0,00%	0,00%	R\$ 0,00
		Outros	0,00%	0,00%	R\$ 0,00
4	NOV/2025	Investimento	14,67%	73,01%	R\$ 2.313.625,91

No. da Parcela	Parcela		Percentual Parcela	Percentual Acumulado	Valor Acumulado
		Repasse	14,67%	73,01%	R\$ 2.313.625,91
		Contrapartida	0,00%	0,00%	R\$ 0,00
		Outros	0,00%	0,00%	R\$ 0,00
5	DEZ/2025	Investimento	14,87%	87,88%	R\$ 2.784.806,85
		Repasse	14,87%	87,88%	R\$ 2.784.806,85
		Contrapartida	0,00%	0,00%	R\$ 0,00
		Outros	0,00%	0,00%	R\$ 0,00
6	JAN/2026	Investimento	12,12%	100,00%	R\$ 3.168.750,00
		Repasse	12,12%	100,00%	R\$ 3.168.750,00
		Contrapartida	0,00%	0,00%	R\$ 0,00
		Outros	0,00%	0,00%	R\$ 0,00

6. Enquadramento da proposta de Intervenção

Há compatibilidade entre a Documentação Técnica apresentada e as condições específicas definidas para o Programa? Sim

7. Complementariedade com Outras Ações

A funcionalidade plena da proposta independe de outros projetos/ações não custeadas pelo presente CR/TC? Não

Caso negativo, descrever as indefinições e/ou condicionantes e o prazo para execução.

Conforme declaração apresentada pela Prefeitura Municipal, a mesma compromete-se a executar sem ônus para os recursos deste termo de compromisso a infraestrutura necessária de acordo com a Portaria MCIDADES 1416, de 06/11/2023, a saber: rede e ligações domiciliares de água e energia, iluminação pública, drenagem superficial (meio-fio e sarjeta), calçadas com acessibilidade, solução para pavimentação e acessos viários; de acordo com o cronograma apresentado. Tomador apresentou no projeto de implantação os projetos de infraestrutura, excetuando-se rede de água, rede de energia e iluminação pública (pois

8. Situação do Licenciamento Ambiental

Órgão emissor	Data emissão	Válido até	Manifesto Ambiental	Meta
Prefeitura Municipal	09/07/2025	09/07/2026	Protocolo	1-CONSTRUÇÃO DE UNIDADES HABITACIONAIS NO MUNICÍPIO DE AFONSO CUNHA/MA

9. Responsáveis Técnicos

Responsáveis Técnicos de Engenharia/Arquitetura

CPF	Nome	Atividade	CREA/CAU	ART/RRT	Data de Emissão
660.801.852-53	FRANKNILVA VIEIRA DA SILVA MATOS	Engenharia	1103934279	ART	28/06/2025

Responsáveis Técnicos de Trabalho Social

CPF	Nome	Atividade	Formação	Órgão do Responsável
Nenhum registro encontrado.				

10. Conclusão de Laudos

De acordo com o Laudo de Análise de Engenharia(LAE), o empreendimento proposto é **Viável**

Justificativa:

Viável sob os aspectos de Engenharia. Análise referente a meta 1 - produção de unidades habitacionais

Nº OPERAÇÃO 1099084-04	Nº TransfereGov 970519	PROponente / Tomador Prefeitura Municipal de Afonso Cunha/MA		APELIDO DO EMPREENDIMENTO CONSTRUÇÃO DE 25 CASAS POPULARES COM 51,89M²		
	DATA BASE 12-24 (N DES.)	DESCRIÇÃO DO LOTE CONSTRUÇÃO DE UNIDADES HABITACIONAIS NO MUNICÍPIO DE AFONSO	MUNICÍPIO / UF Afonso Cunha/MA	BDI 1 20,34%	BDI 2 0,00%	BDI 3 0,00%
LOCALIDADE SINAPI SAO LUIS						

RECURSO →

Item	Fonte	Código	Descrição	Unidade	Quantidade	Custo Unitário (sem BDI) (R\$)	BDI (%)	Preço Unitário (com BDI) (R\$)	Preço Total (R\$)
CONSTRUÇÃO DE UNIDADES HABITACIONAIS NO MUNICÍPIO DE AFONSO CUNHA/MA									
1.			CONSTRUÇÃO DE 25 CASAS POPULARES COM 51,89M²						3.160.740,00
1.1.			ADMINISTRAÇÃO LOCAL						92.524,55
1.1.0.1.	Composição	001	ADMINISTRAÇÃO LOCAL	UN	25,00	3.075,44	BDI 1	3.700,98	92.524,50
1.2.			SERVIÇOS PRELIMINARES						76.762,75
1.2.0.1.	SINAPI	98524	LIMPEZA MANUAL DE VEGETAÇÃO EM TERRENO COM ENXADA.	M2	5.000,00	5,01	BDI 1	6,03	30.150,00
			AF_03/2024						
1.2.0.2.	Composição	028	LOCAÇÃO CONVENCIONAL DE OBRA, UTILIZANDO GABARITO DE TÁBUAS CORRIDAS PONTALETADAS A CADA 2,00M - 2 UTILIZAÇÕES. (BASE COMPOSIÇÃO SINAPI 96059)	M	947,50	40,00	BDI 1	48,14	45.612,75
1.3.			FUNDAÇÕES						264.315,00
1.3.1.			ESTACAS						88.003,50
1.3.1.1.	Composição	029	ESTACA BROCA DE CONCRETO, DIÂMETRO DE 25CM. ESCAVAÇÃO MANUAL COM TRADO CONCHA, COM ARMADURA DE ARRANQUE. (BASE COMPOSIÇÃO SINAPI 101174)	M	975,00	75,00	BDI 1	90,26	88.003,50
1.3.2.			BALDRAME						176.311,50
1.3.2.1.	SINAPI	96527	ESCAVAÇÃO MANUAL PARA VIGA BALDRAME OU SAPATA CORRIDA (INCLUINDO ESCAVAÇÃO PARA COLOCAÇÃO DE FÓRMAS). AF_01/2024	M3	163,25	111,97	BDI 1	134,74	21.996,25
1.3.2.2.	Composição	002	FABRICAÇÃO, MONTAGEM E DESMONTAGEM DE FÓRMA PARA VIGA BALDRAME, EM MADEIRA SERRADA (PINUS), E=25 MM, 4 UTILIZAÇÕES. (BASE COMPOSIÇÃO SINAPI 96536)	M2	690,00	70,00	BDI 1	84,24	55.598,50
1.3.2.3.	Composição	003	ARMAÇÃO DE BLOCO. VIGA BALDRAME E SAPATA UTILIZANDO AÇO CA-60 DE 4,2 MM - MONTAGEM. (BASE COMPOSIÇÃO SINAPI 96543)	KG	367,50	21,20	BDI 1	25,51	9.375,00
1.3.2.4.	SINAPI	96545	ARMAÇÃO DE BLOCO UTILIZANDO AÇO CA-50 DE 8 MM - MONTAGEM. AF_01/2024	KG	1.780,00	18,55	BDI 1	22,32	39.283,25
1.3.2.5.	Composição	004	CONCRETAGEM DE BLOCOS DE COROAMENTO E VIGAS BALDRAMES, FCK 25MPa, LANÇAMENTO COM JERICA, ADENSAMENTO EACABAMENTO (ADAPTAÇÃO SINAPI 96555)	M3	50,00	704,60	BDI 1	847,92	42.396,00
1.3.2.6.	Composição	014	REATERRO MANUAL APOIADO COM SOQUETE	M3	113,25	59,22	BDI 1	67,86	7.662,50
1.4.			ESTRUTURA						305.886,25
1.4.1.			PILARES						96.082,80
1.4.1.1.	Composição	005	ARMAÇÃO DE PILAR OU VIGA DE ESTRUTURA DE CONCRETO ARMADO EMBUTIDA EM ALVENARIA DE VEDAÇÃO UTILIZANDO AÇO CA-60 DE 4,2 MM - MONTAGEM. (BASE COMPOSIÇÃO SINAPI 104111)	KG	252,50	22,87	BDI 1	27,52	6.948,75
1.4.1.2.	SINAPI	104109	ARMAÇÃO DE PILAR OU VIGA DE ESTRUTURA DE CONCRETO ARMADO EMBUTIDA EM ALVENARIA DE VEDAÇÃO UTILIZANDO AÇO CA-50 DE 8,0 MM - MONTAGEM. AF_09/2020	KG	1.625,00	18,20	BDI 1	21,90	35.587,50
1.4.1.3.	SINAPI	92439	MONTAGEM E DESMONTAGEM DE FÓRMA DE PILARES RETANGULARES E ESTRUTURAS SIMILARES, PE-DIREITO SIMPLES, EM CHAPA DE MADEIRA COMPENSADA PLASTIFICADA, 14 UTILIZAÇÕES. AF_09/2020	M2	390,00	59,36	BDI 1	67,82	26.449,75
1.4.1.4.	Composição	030	CONCRETAGEM DE PILARES, FCK = 25 MPa, COM USO DE BALDES - LANÇAMENTO, ADENSAMENTO E ACABAMENTO. (BASE COMPOSIÇÃO SINAPI 103669)	M3	25,00	900,00	BDI 1	1.083,06	27.076,50
1.4.2.			VIGAS DE COBERTURA						187.112,25
1.4.2.1.	Composição	005	ARMAÇÃO DE PILAR OU VIGA DE ESTRUTURA DE CONCRETO ARMADO EMBUTIDA EM ALVENARIA DE VEDAÇÃO UTILIZANDO AÇO CA-60 DE 4,2 MM - MONTAGEM. (BASE COMPOSIÇÃO SINAPI 104111)	KG	375,00	22,87	BDI 1	27,52	10.320,00

Nº OPERAÇÃO 1099084-04	Nº TransfereGov 970519	PROponente / Tomador Prefeitura Municipal de Afonso Cunha/MA		APELIDO DO EMPREENDIMENTO CONSTRUÇÃO DE 25 CASAS POPULAR COM 51,69M²			
	DATA BASE 12-24 (N DES.)	DESCRIÇÃO DO LOTE CONSTRUÇÃO DE UNIDADES HABITACIONAIS NO MUNICÍPIO DE AFONSO		MUNICÍPIO / UF Afonso Cunha/MA	BDI 1 20,34%	BDI 2 0,00%	BDI 3 0,00%
	LOCALIDADE SINAPI SAO LUIS						

Item	Fonte	Código	Descrição	Unidade	Quantidade	Custo Unitário (sem BDI) (R\$)	BDI (%)	Preço Unitário (com BDI) (R\$)	Preço Total (R\$)	
CONSTRUÇÃO DE UNIDADES HABITACIONAIS NO MUNICÍPIO DE AFONSO CUNHA/MA										
1.4.2.2	SINAPI	104109	ARMAÇÃO DE PILAR OU VIGA DE ESTRUTURA DE CONCRETO ARMADO EMBUTIDA EM ALVENARIA DE VEDAÇÃO UTILIZANDO AÇO CA-50 DE 8,0 MM - MONTAGEM. AF_06/2022	KG	1.887,50	18,20	BDI 1	21,90	40.898,25	RA
1.4.2.3	SINAPI	92464	MONTAGEM E DESMONTAGEM DE FORMA DE VIGA, ESCORAMENTO METÁLICO, PÉ-DIREITO SIMPLES, EM CHAPA DE MADEIRA RESINADA, 8 UTILIZAÇÕES. AF_09/2020	M2	637,50	119,41	BDI 1	143,70	91.608,75	RA
1.4.2.4	Composição	031	CONCRETAGEM DE VIGAS E LAJES, FCK=25 MPa, PARA QUALQUER TIPO DE LAJE COM BALDES EM EDIFICAÇÃO TÉRREA - LANCAMENTO, ADENSAMENTO E ACABAMENTO. (BASE COMPOSIÇÃO SINAPI 1036882)	M3	40,00	920,00	BDI 1	1.107,13	44.285,25	RA
1.4.3			PILARETES						22.711,50	
1.4.3.1	Composição	005	ARMAÇÃO DE PILAR OU VIGA DE ESTRUTURA DE CONCRETO ARMADO EMBUTIDA EM ALVENARIA DE VEDAÇÃO UTILIZANDO AÇO CA-50 DE 4,2 MM - MONTAGEM. (BASE COMPOSIÇÃO SINAPI 104111)	KG	57,50	22,87	BDI 1	27,52	1.582,50	RA
1.4.3.2	SINAPI	104109	ARMAÇÃO DE PILAR OU VIGA DE ESTRUTURA DE CONCRETO ARMADO EMBUTIDA EM ALVENARIA DE VEDAÇÃO UTILIZANDO AÇO CA-50 DE 8,0 MM - MONTAGEM. AF_09/2022	KG	487,50	18,20	BDI 1	21,90	10.676,25	RA
1.4.3.3	SINAPI	92439	MONTAGEM E DESMONTAGEM DE FORMA DE PILARES RETANGULARES E ESTRUTURAS SIMILARES, PÉ-DIREITO SIMPLES, EM CHAPA DE MADEIRA COMPENSADA PLASTIFICADA, 14 UTILIZAÇÕES. AF_09/2020	M2	72,50	56,36	BDI 1	67,82	4.917,00	RA
1.4.3.4	Composição	031	CONCRETAGEM DE VIGAS E LAJES, FCK=25 MPa, PARA QUALQUER TIPO DE LAJE COM BALDES EM EDIFICAÇÃO TÉRREA - LANCAMENTO, ADENSAMENTO E ACABAMENTO. (BASE COMPOSIÇÃO SINAPI 1036882)	M3	5,00	920,00	BDI 1	1.107,13	5.535,75	RA
1.5			PAREDES E PAINÉIS						284.928,00	
1.5.1			ALVENARIA - PAREDES						197.297,50	
1.5.1.1	Composição	032	ALVENARIA DE VEDAÇÃO DE BLOCOS CERÂMICOS FURADOS NA HORIZONTAL DE 9X19X29 CM (ESPESURA 8 CM) E ARGAMASSA DE ASSENTAMENTO COM PREPARO EM BETONEIRA. (BASE COMPOSIÇÃO SINAPI 103356)	M2	3.279,00	50,00	BDI 1	60,17	197.297,50	RA
1.5.2			VERGAS E CONTRAVERGAS						67.630,50	
1.5.2.1	Composição	015	VERGA MOLDADA IN LOCO EM CONCRETO PARA JANELAS COM ATÉ 1,5 M DE VÃO.	M	210,00	99,81	BDI 1	120,11	25.223,00	RA
1.5.2.2	Composição	016	CONTRAVERGA MOLDADA IN LOCO EM CONCRETO PARA VÃOS DE ATÉ 1,5 M DE COMPRIMENTO.	M	210,00	96,30	BDI 1	115,89	24.337,00	RA
1.5.2.3	Composição	017	VERGA MOLDADA IN LOCO EM CONCRETO PARA PORTAS COM ATÉ 1,5 M DE VÃO.	M	160,00	93,85	BDI 1	112,94	18.070,50	RA
1.6			CONTRAPISO						68.486,50	
1.6.0.1	SINAPI	96622	LASTRO COM MATERIAL GRANULAR, APLICADO EM PISOS OU LAJES SOBRE SOLO. ESPESURA DE 5 CM. AF_01/2024	M3	67,75	214,56	BDI 1	258,23	17.495,00	RA
1.6.0.2	Composição	016	(COMPOSIÇÃO REPRESENTATIVA) DO SERVIÇO DE CONTRAPISO EM ARGAMASSA TRAÇO 1:4 (C/M E AREIA), BETONEIRA 400 L, E = 4 CM ÁREAS SECAS E MOLHADAS SOBRE LAJE, E = 3 CM ÁREAS MOLHADAS SOBRE IMPERMEABILIZAÇÃO, CASA E EDIFICAÇÃO PÚBLICA PADRÃO.	M2	1.135,50	30,00	BDI 1	36,10	40.961,50	RA
1.7			REVESTIMENTO - PISO						88.772,75	

Nº OPERAÇÃO 1099084-04	Nº TransfereGOV 970519	PROponente / TOMADOR Prefeitura Municipal de Afonso Cunha/MA	APELIDO DO EMPREENDIMENTO CONSTRUÇÃO DE 25 CASAS POPULAR COM 51,69M²			
LOCALIDADE SINAPI SAO LUIS	DATA BASE 12-24 (N DES.)	DESCRIÇÃO DO LOTE CONSTRUÇÃO DE UNIDADES HABITACIONAIS NO MUNICÍPIO DE AFONSO	MUNICÍPIO / UF Afonso Cunha/MA	BDI 1 20,34%	BDI 2 0,00%	BDI 3 0,00%

Item	Fonte	Código	Descrição	Unidade	Quantidade	Custo Unitário (sem BDI) (R\$)	BDI (%)	Preço Unitário (com BDI) (R\$)	Preço Total (R\$)	
CONSTRUÇÃO DE UNIDADES HABITACIONAIS NO MUNICÍPIO DE AFONSO CUNHA/MA									3.188.750,08	
1.7.0.1.	Composição	033	REVESTIMENTO CERÂMICO PARA PISO COM PLACAS TIPO ESMALTADA DE DIMENSÕES 35X35 CM APLICADA EM AMBIENTES DE ÁREA MAIOR QUE 10 M2. (BASE COMPOSIÇÃO SINAPI 87248)	M2	1.135,50	55,00	BDI 1	66,19	75.158,75	RA
1.7.0.2.	Composição	019	RODAPÉ CERÂMICO DE 7CM DE ALTURA COM PLACAS TIPO ESMALTADA COMERCIAL DE DIMENSÕES 35X35CM (PADRAO POPULAR).	M	1.113,75	7,92	BDI 1	9,53	10.614,00	RA
1.8.			REVESTIMENTO PAREDES					-	314.677,50	
1.8.1.			REVESTIMENTO PAREDES - INTERNO					-	224.406,50	
1.8.1.1.	SINAPI	87879	CHAPISCO APLICADO EM ALVENARIAS E ESTRUTURAS DE CONCRETO INTERNAS, COM COLHER DE PEDREIRO. ARGAMASSA TRAÇO 1:3 COM PREPARO EM BETONEIRA 400L. AF_10/2022	M2	3.401,25	4,75	BDI 1	5,72	19.455,25	RA
1.8.1.2.	SINAPI	87548	MASSA ÚNICA, EM ARGAMASSA TRAÇO 1:2:8, PREPARO MANUAL, APLICADA MANUALMENTE EM PAREDES INTERNAS DE AMBIENTES COM ÁREA ENTRE 5M² E 10M², E = 10MM, COM TALISCAS. AF_03/2024	M2	2.269,50	30,14	BDI 1	36,27	82.314,75	RA
1.8.1.3.	SINAPI	87549	EMBOÇO, EM ARGAMASSA TRAÇO 1:2:8, PREPARO MECÂNICO, APLICADO MANUALMENTE EM PAREDES INTERNAS DE AMBIENTES COM ÁREA ENTRE 5M² E 10M², E = 10MM, COM TALISCAS. AF_03/2024	M2	1.131,75	26,04	BDI 1	31,34	35.469,00	RA
1.8.1.4.	Composição	020	REVESTIMENTO CERÂMICO PARA PAREDES INTERNAS COM PLACAS TIPO ESMALTADA PADRÃO POPULAR DE DIMENSÕES 20X20 CM, ARGAMASSA TIPO AC III, APLICADAS NA ALTURA INTEIRA DAS PAREDES.	M2	1.131,75	64,00	BDI 1	77,02	87.167,50	RA
1.8.2.			REVESTIMENTO PAREDES - EXTERNO					-	90.271,00	
1.8.2.1.	SINAPI	87904	CHAPISCO APLICADO EM ALVENARIA (COM PRESENÇA DE VÃOS) E ESTRUTURAS DE CONCRETO DE FACHADA, COM COLHER DE PEDREIRO. ARGAMASSA TRAÇO 1:3 COM PREPARO MANUAL. AF_10/2022	M2	1.637,75	9,11	BDI 1	10,96	17.949,75	RA
1.8.2.2.	SINAPI	87548	MASSA ÚNICA, EM ARGAMASSA TRAÇO 1:2:8, PREPARO MANUAL, APLICADA MANUALMENTE EM PAREDES INTERNAS DE AMBIENTES COM ÁREA ENTRE 5M² E 10M², E = 10MM, COM TALISCAS. AF_03/2024	M2	1.637,75	30,14	BDI 1	36,27	59.401,25	RA
1.8.2.3.	Composição	020	REVESTIMENTO CERÂMICO PARA PAREDES INTERNAS COM PLACAS TIPO ESMALTADA PADRÃO POPULAR DE DIMENSÕES 20X20 CM, ARGAMASSA TIPO AC III, APLICADAS NA ALTURA INTEIRA DAS PAREDES.	M2	167,75	64,00	BDI 1	77,02	12.920,00	RA
1.9.			COBERTURA					-	427.264,25	
1.9.0.1.	SINAPI	100379	FABRICAÇÃO E INSTALAÇÃO DE PONTALETES DE MADEIRA NÃO APARELHADA PARA TELHADOS COM ATÉ 2 ÁGUAS E COM TELHA CERÂMICA OU DE CONCRETO EM EDIFÍCIO RESIDENCIAL TÉRREO, INCLUSO TRANSPORTE VERTICAL. AF_07/2019	M2	1.855,00	40,40	BDI 1	48,62	90.190,00	RA
1.9.0.2.	Composição	034	TRAMA DE MADEIRA COMPOSTA POR RIPAS, CAIBROS E TERÇAS PARA TELHADOS DE ATÉ 2 ÁGUAS PARA TELHA DE ENCAIXE DE CERÂMICA OU DE CONCRETO, INCLUSO TRANSPORTE VERTICAL. (BASE COMPOSIÇÃO SINAPI 92539)	M2	1.855,00	70,00	BDI 1	84,24	156.265,25	RA
1.9.0.3.	SINAPI	94442	TELHAMENTO COM TELHA CERÂMICA DE ENCAIXE, TIPO ROMANA, COM ATÉ 2 ÁGUAS, INCLUSO TRANSPORTE VERTICAL. AF_07/2019	M2	1.855,00	32,58	BDI 1	39,21	72.734,50	RA
1.9.0.4.	SINAPI	94231	RUFO EM CHAPA DE AÇO GALVANIZADO NÚMERO 24, CORTE DE 25 CM, INCLUSO TRANSPORTE VERTICAL. AF_07/2019	M	201,25	46,46	BDI 1	55,91	11.252,00	RA
1.9.0.5.	SINAPI	100327	RUFO EXTERNO/INTERNO EM CHAPA DE AÇO GALVANIZADO NÚMERO 28, CORTE DE 33 CM, INCLUSO IÇAMENTO. AF_07/2019	M	201,25	52,07	BDI 1	62,66	12.610,25	RA

Nº OPERAÇÃO 1099084-04	Nº TransfereGOV 970519	PROponente / TOMADOR Prefeitura Municipal de Afonso Cunha/MA	APELIDO DO EMPREENDIMENTO CONSTRUÇÃO DE 25 CASAS POPULAR COM 51,89M²			
LOCALIDADE SINAPI SAO LUIS	DATA BASE 12-24 (N DES.)	DESCRIÇÃO DO LOTE CONSTRUÇÃO DE UNIDADES HABITACIONAIS NO MUNICÍPIO DE AFONSO	MUNICÍPIO / UF Afonso Cunha/MA	BDI 1 20,34%	BDI 2 0,00%	BDI 3 0,00%

Item	Fonte	Código	Descrição	Unidade	Quantidade	Custo Unitário (sem BDI) (R\$)	BDI (%)	Preço Unitário (com BDI) (R\$)	Preço Total (R\$)	
CONSTRUÇÃO DE UNIDADES HABITACIONAIS NO MUNICÍPIO DE AFONSO CUNHA/MA										
1.9.0.6.	Composição	006	ESPELHO (TESTEIRA) DE BEIRAL EM MADEIRA (MAÇARANDUBA, ANGELIM OU EQUIVALENTE)	M	874,75	80,00	BDI 1	96,27	84.212,25	RA
1.10.			FORRO EM PVC					-	124.497,50	
1.10.0.1.	SINAPI	96111	FORRO EM RÉGUAS DE PVC, FRISADO, PARA AMBIENTES RESIDENCIAIS, INCLUSIVE ESTRUTURA UNIDIRECIONAL DE FIXAÇÃO. AF_08/2023_PS	M2	1.544,25	66,99	BDI 1	80,62	124.497,50	RA
1.11.			ESQUADRIAS					-	172.024,76	
1.11.1.			ESQUADRIAS - PORTAS					-	105.297,50	
1.11.1.1.	Composição	036	KIT DE PORTA DE MADEIRA PARA PINTURA, SEMI-OCA (LEVE OU MÉDIA), PADRÃO POPULAR, 80X210CM, ESPESSURA DE 3,5CM, ITENS INCLUSOS: DOBRADIÇAS, MONTAGEM E INSTALAÇÃO DO BATENTE, SEM FECHADURA - FORNECIMENTO E INSTALAÇÃO. (BASE COMPOSIÇÃO SINAPI 91320)	UN	125,00	700,00	BDI 1	842,38	105.297,50	RA
1.11.2.			ESQUADRIAS - JANELAS					-	66.727,26	
1.11.2.1.	SINAPI	94570	JANELA DE ALUMÍNIO DE CORRER COM 2 FOLHAS PARA VIDROS, COM VIDROS, BATENTE, ACABAMENTO COM ACETATO OU BRILHANTE E FERRAGENS, EXCLUSIVE ALIZAR E CONTRAMARCO, FIXAÇÃO COM PARAFUSO. FORNECIMENTO E INSTALAÇÃO. AF_11/2024	M2	135,00	364,76	BDI 1	438,98	59.262,25	RA
1.11.2.2.	SINAPI	94569	JANELA DE ALUMÍNIO TIPO MAXIM-AR, COM VIDROS, BATENTE E FERRAGENS, EXCLUSIVE ALIZAR, ACABAMENTO E CONTRAMARCO, FIXAÇÃO COM PARAFUSO. FORNECIMENTO E INSTALAÇÃO. AF_11/2024	M2	9,00	689,25	BDI 1	829,44	7.465,00	RA
1.12.			PINTURA					-	128.646,25	
1.12.1.			PINTURA INTERNA (PAREDES)					-	64.389,76	
1.12.1.1.	SINAPI	88485	FUNDO SELADOR ACRÍLICO, APLICAÇÃO MANUAL EM PAREDE, UMA DEMÃO. AF_04/2023	M2	2.269,50	4,30	BDI 1	5,17	11.733,25	RA
1.12.1.2.	SINAPI	88489	PINTURA LÁTEX ACRÍLICA PREMIUM, APLICAÇÃO MANUAL EM PAREDES, DUAS DEMÃOS. AF_04/2023	M2	2.269,50	14,65	BDI 1	17,63	40.011,25	RA
1.12.1.3.	SINAPI	102228	PINTURA TINTA DE ACABAMENTO (PIGMENTADA) ESMALTE SINTÉTICO FOSCO EM MADEIRA, 3 DEMÃOS. AF_01/2021	M2	409,50	25,66	BDI 1	30,86	12.645,25	RA
1.12.2.			PINTURA EXTERNA (PAREDES)					-	64.266,50	
1.12.2.1.	SINAPI	88415	APLICAÇÃO MANUAL DE FUNDO SELADOR ACRÍLICO EM PAREDES EXTERNAS DE CASAS. AF_03/2024	M2	1.637,75	4,95	BDI 1	5,96	9.761,00	RA
1.12.2.2.	SINAPI	88423	APLICAÇÃO MANUAL DE PINTURA COM TINTA TEXTURIZADA ACRÍLICA EM PAREDES EXTERNAS DE CASAS, UMA COR. AF_03/2024	M2	1.637,75	24,77	BDI 1	29,81	48.821,25	RA
1.12.2.3.	SINAPI	102228	PINTURA TINTA DE ACABAMENTO (PIGMENTADA) ESMALTE SINTÉTICO FOSCO EM MADEIRA, 3 DEMÃOS. AF_01/2021	M2	183,75	25,66	BDI 1	30,86	5.674,25	RA
1.13.			PINTURA DE PORTAS					-	4.254,50	
1.13.0.1.	SINAPI	102210	PINTURA TINTA DE ACABAMENTO (PIGMENTADA) ESMALTE SINTÉTICO BRILHANTE EM MADEIRA, 1 DEMÃO. AF_01/2021	M2	420,00	8,42	BDI 1	10,13	4.254,50	RA
1.14.			INSTALAÇÕES HIDRÁULICAS					-	108.756,25	
1.14.0.1.	SINAPI	97741	KIT CAVALETE PARA MEDIÇÃO DE ÁGUA - ENTRADA INDIVIDUALIZADA, EM PVC 25 MM (3/4"), PARA 1 MEDIDOR - FORNECIMENTO E INSTALAÇÃO (EXCLUSIVE HIDRÔMETRO). AF_03/2024	UN	25,00	159,46	BDI 1	191,89	4.797,25	RA
1.14.0.2.	SINAPI	95673	HIDRÔMETRO DN 1/2", 1,5 M3/H - FORNECIMENTO E INSTALAÇÃO. AF_03/2024	UN	25,00	114,81	BDI 1	138,16	3.454,00	RA

RECURSO

Nº OPERAÇÃO 1099084-04	Nº TransfereGOV 970519	PROponente / TOMADOR Prefeitura Municipal de Afonso Cunha/MA	APELIDO DO EMPREENDIMENTO CONSTRUÇÃO DE 25 CASAS POPULAR COM 51,69M²			
LOCALIDADE SINAPI SAO LUIS	DATA BASE 12-24 (N DES.)	DESCRIÇÃO DO LOTE CONSTRUÇÃO DE UNIDADES HABITACIONAIS NO MUNICÍPIO DE AFONSO	MUNICÍPIO / UF Afonso Cunha/MA	BDI 1 20,34%	BDI 2 0,00%	BDI 3 0,00%

Item	Fonte	Código	Descrição	Unidade	Quantidade	Custo Unitário (sem BDI) (R\$)	BDI (%)	Preço Unitário (com BDI) (R\$)	Preço Total (R\$)	
CONSTRUÇÃO DE UNIDADES HABITACIONAIS NO MUNICÍPIO DE AFONSO CUNHA/MA									3.198.760,00	
1.14.0.3.	Composição	021	(COMPOSIÇÃO REPRESENTATIVA) DO SERVIÇO DE INSTALAÇÃO TUBOS DE PVC, SOLDÁVEL, ÁGUA FRIA, DN 32 MM (INSTALADO EM RAMAL, SUB-RAMAL, RAMAL DE DISTRIBUIÇÃO OU PRUMADA), INCLUSIVE CONEXÕES, CORTES E FIXAÇÕES, PARA PRÉDIOS.	M	190,00	31,28	BDI 1	37,64	7.151,50	RA
1.14.0.4.	Composição	022	(COMPOSIÇÃO REPRESENTATIVA) DO SERVIÇO DE INSTALAÇÃO DE TUBOS DE PVC, SOLDÁVEL, ÁGUA FRIA, DN 25 MM (INSTALADO EM RAMAL, SUB-RAMAL, RAMAL DE DISTRIBUIÇÃO OU PRUMADA), INCLUSIVE CONEXÕES, CORTES E FIXAÇÕES, PARA PRÉDIOS.	M	980,00	44,09	BDI 1	53,06	51.998,75	RA
1.14.0.5.	SINAPI	89353	REGISTRO DE GAVETA BRUTO, LATÃO, ROSCÁVEL, 3/4" - FORNECIMENTO E INSTALAÇÃO. AF_08/2021	UN	100,00	30,72	BDI 1	36,97	3.697,00	RA
1.14.0.6.	SINAPI	89351	REGISTRO DE PRESSÃO BRUTO, LATÃO, ROSCÁVEL, 3/4" - FORNECIMENTO E INSTALAÇÃO. AF_08/2021	UN	25,00	25,81	BDI 1	31,06	776,50	RA
1.14.0.7.	Composição	007	ESTRUTURA EM MADEIRA PARA SUPORTE DE CAIXA D'ÁGUA 500L	UN	25,00	524,00	BDI 1	630,58	15.764,50	RA
1.14.0.8.	Composição	008	CAIXA D'ÁGUA EM POLIETILENO, 500 LITROS (INCLUSOS TUBOS, CONEXÕES E TORNEIRA DE BÓIA) - FORNECIMENTO E INSTALAÇÃO.	UN	25,00	611,71	BDI 1	736,13	18.403,25	RA
1.14.0.9.	SINAPI	94489	REGISTRO DE ESFERA, PVC, SOLDÁVEL, COM VOLANTE, DN 25 MM - FORNECIMENTO E INSTALAÇÃO. AF_08/2021	UN	25,00	36,13	BDI 1	43,48	1.087,00	RA
1.14.0.10.	SINAPI	94490	REGISTRO DE ESFERA, PVC, SOLDÁVEL, COM VOLANTE, DN 32 MM - FORNECIMENTO E INSTALAÇÃO. AF_08/2021	UN	25,00	54,06	BDI 1	65,06	1.626,50	RA
1.15.			LOUÇAS E METAIS					-	67.614,50	
1.15.0.1.	SINAPI	86931	VASO SANITÁRIO SIFONADO COM CAIXA ACOPLADA LOUÇA BRANCA, INCLUSO ENGATE FLEXÍVEL EM PLÁSTICO BRANCO, 1/2 X 40CM - FORNECIMENTO E INSTALAÇÃO. AF_01/2020	UN	25,00	570,83	BDI 1	686,94	17.173,50	RA
1.15.0.2.	SINAPI	86943	LAVATÓRIO LOUÇA BRANCA SUSPENSO, 29,5 X 39CM OU EQUIVALENTE, PADRÃO POPULAR, INCLUSO SIFÃO FLEXÍVEL EM PVC, VÁLVULA E ENGATE FLEXÍVEL 30CM EM PLÁSTICO E TORNEIRA CROMADA DE MESA, PADRÃO POPULAR - FORNECIMENTO E INSTALAÇÃO. AF_01/2020	UN	25,00	307,89	BDI 1	370,51	9.262,75	RA
1.15.0.3.	SINAPI	86921	TANQUE DE LOUÇA BRANCA COM COLUNA, 30L OU EQUIVALENTE, INCLUSO SIFÃO FLEXÍVEL EM PVC, VÁLVULA PLÁSTICA E TORNEIRA DE PLÁSTICO - FORNECIMENTO E INSTALAÇÃO. AF_01/2020	UN	25,00	865,26	BDI 1	1.041,25	26.031,25	RA
1.15.0.4.	SINAPI	86911	TORNEIRA CROMADA LONGA, DE PAREDE, 1/2" OU 3/4", PARA PIA DE COZINHA, PADRÃO POPULAR - FORNECIMENTO E INSTALAÇÃO. AF_01/2020	UN	25,00	125,73	BDI 1	151,30	3.782,50	RA
1.15.0.5.	SINAPI	100860	CHUVEIRO ELÉTRICO COMUM CORPO PLÁSTICO, TIPO DUCHA - FORNECIMENTO E INSTALAÇÃO. AF_01/2020	UN	25,00	111,32	BDI 1	133,96	3.349,00	RA
1.15.0.6.	SINAPI	86894	BANCADA DE MÁRMORE SINTÉTICO, DE 120 X 60CM, COM CUBA INTEGRADA - FORNECIMENTO E INSTALAÇÃO. AF_01/2020	UN	25,00	266,43	BDI 1	320,62	8.015,50	RA
1.16.			INSTALAÇÕES SANITÁRIAS					-	146.553,75	
1.16.0.1.	SINAPI	93358	ESCAVAÇÃO MANUAL DE VALA. AF_09/2024	M3	44,00	93,03	BDI 1	111,95	4.925,75	RA
1.16.0.2.	SINAPI	93382	REATERRO MANUAL DE VALAS, COM COMPACTADOR DE SOLOS DE PERCUSSÃO. AF_08/2023	M3	39,25	27,72	BDI 1	33,36	1.309,50	RA
1.16.0.3.	Composição	023	(COMPOSIÇÃO REPRESENTATIVA) DO SERVIÇO DE INST. TUBO PVC, SÉRIE N, ESGOTO PREDIAL, 100 MM (INST. RAMAL DESCARGA, RAMAL DE ESG. SANIT., PRUMADA ESG. SANIT., VENTILAÇÃO OU SUB-COLETOR AÉREO), INCL. CONEXÕES E CORTES, FIXAÇÕES, P/ PRÉDIOS.	M	477,50	70,00	BDI 1	84,24	40.224,50	RA

RECURSO

+

Nº OPERAÇÃO 1099084-04	Nº TransfereGOV 970519	PROponente / TOMADOR Prefeitura Municipal de Afonso Cunha/MA	APELIDO DO EMPREENDIMENTO CONSTRUÇÃO DE 25 CASAS POPULAR COM 51,69M²			
LOCALIDADE SINAPI SAO LUIS	DATA BASE 12-24 (N DES.)	DESCRIÇÃO DO LOTE CONSTRUÇÃO DE UNIDADES HABITACIONAIS NO MUNICÍPIO DE AFONSO	MUNICÍPIO / UF Afonso Cunha/MA	BDI 1 20,34%	BDI 2 0,00%	BDI 3 0,00%

Item	Fonte	Código	Descrição	Unidade	Quantidade	Custo Unitário (sem BDI) (R\$)	BDI (%)	Preço Unitário (com BDI) (R\$)	Preço Total (R\$)	
CONSTRUÇÃO DE UNIDADES HABITACIONAIS NO MUNICÍPIO DE AFONSO CUNHA/MA									3.188.786,00	
1.16.0.4.	Composição	024	(COMPOSIÇÃO REPRESENTATIVA) DO SERVIÇO DE INST. TUBO PVC, SÉRIE N, ESGOTO PREDIAL, DN 75 MM, (INST. EM RAMAL DE DESCARGA, RAMAL DE ESG. SANITÁRIO, PRUMADA DE ESG. SANITÁRIO OU VENTILAÇÃO), INCL. CONEXÕES, CORTES E FIXAÇÕES, P/ PRÉDIOS.	M	30,00	40,00	BDI 1	48,14	1.444,25	RA
1.16.0.5.	Composição	025	(COMPOSIÇÃO REPRESENTATIVA) DO SERVIÇO DE INSTALAÇÃO DE TUBO DE PVC, SÉRIE NORMAL, ESGOTO PREDIAL, DN 50 MM (INSTALADO EM RAMAL DE DESCARGA OU RAMAL DE ESGOTO SANITÁRIO), INCLUSIVE CONEXÕES, CORTES E FIXAÇÕES PARA, PRÉDIOS.	M	422,50	80,00	BDI 1	96,27	40.674,00	RA
1.16.0.6.	Composição	026	(COMPOSIÇÃO REPRESENTATIVA) DO SERVIÇO DE INSTALAÇÃO DE TUBO DE PVC, SÉRIE NORMAL, ESGOTO PREDIAL, DN 40 MM (INSTALADO EM RAMAL DE DESCARGA OU RAMAL DE ESGOTO SANITÁRIO), INCLUSIVE CONEXÕES, CORTES E FIXAÇÕES, PARA PRÉDIOS.	M	55,00	75,83	BDI 1	91,25	5.018,75	RA
1.16.0.7.	SINAPI	104328	CAIXA SIFONADA, COM GRELHA QUADRADA, PVC, DN 150 X 150 X 50 MM, JUNTA SOLDÁVEL, FORNECIDA E INSTALADA EM RAMAL DE DESCARGA OU EM RAMAL DE ESGOTO SANITÁRIO. AF_08/2022	UN	25,00	73,32	BDI 1	88,23	2.205,75	RA
1.16.0.8.	SINAPI	89707	CAIXA SIFONADA, PVC, DN 100 X 100 X 50 MM, JUNTA ELÁSTICA, FORNECIDA E INSTALADA EM RAMAL DE DESCARGA OU EM RAMAL DE ESGOTO SANITÁRIO. AF_08/2022	UN	25,00	50,45	BDI 1	60,71	1.517,75	RA
1.16.0.9.	SINAPI	97896	CAIXA ENTERRADA HIDRÁULICA RETANGULAR, EM CONCRETO PRÉ-MOLDADO, DIMENSÕES INTERNAS: 0,4X0,4X0,4 M. AF_12/2020	UN	75,00	410,37	BDI 1	493,84	37.038,00	RA
1.16.0.10.	SINAPI	98110	CAIXA DE GORDURA PEQUENA (CAPACIDADE: 19 L), CIRCULAR, EM PVC, DIÂMETRO INTERNO= 0,3 M. AF_12/2020	UN	25,00	408,69	BDI 1	491,82	12.295,50	RA
1.17.			FOSSA E SUMIDOURO					-	141.399,50	
1.17.0.1.	Composição	037	TANQUE SÉPTICO CIRCULAR, EM CONCRETO PRÉ-MOLDADO, DIÂMETRO INTERNO = 1,10 M, ALTURA INTERNA = 2,50 M, VOLUME ÚTIL: 2138,2 L (PARA 5 CONTRIBUINTES). (BASE COMPOSIÇÃO SINAPI 98052)	UN	25,00	2.100,00	BDI 1	2.527,14	63.178,50	RA
1.17.0.2.	Composição	038	SUMIDOURO CIRCULAR, EM CONCRETO PRÉ-MOLDADO, DIÂMETRO INTERNO = 1,88 M, ALTURA INTERNA = 2,00 M, ÁREA DE INFILTRAÇÃO: 13,1 M² (PARA 5 CONTRIBUINTES). (BASE COMPOSIÇÃO SINAPI 98062)	UN	25,00	2.800,00	BDI 1	3.128,84	78.221,00	RA
1.18.			DRENAGEM PLUVIAL					-	107.761,75	
1.18.0.1.	SINAPI	94227	CALHA EM CHAPA DE AÇO GALVANIZADO NÚMERO 24, DESENVOLVIMENTO DE 33 CM, INCLUSO TRANSPORTE VERTICAL. AF_07/2019	M	236,25	55,66	BDI 1	66,98	15.824,00	RA
1.18.0.2.	SINAPI	11707	RAIO FOFO SEMIESFÉRICO, 75 MM, PARA LAJES/ CALHAS	UN	75,00	11,81	BDI 1	14,21	1.065,75	RA
1.18.0.3.	Composição	024	(COMPOSIÇÃO REPRESENTATIVA) DO SERVIÇO DE INST. TUBO PVC, SÉRIE N, ESGOTO PREDIAL, DN 75 MM, (INST. EM RAMAL DE DESCARGA, RAMAL DE ESG. SANITÁRIO, PRUMADA DE ESG. SANITÁRIO OU VENTILAÇÃO), INCL. CONEXÕES, CORTES E FIXAÇÕES, P/ PRÉDIOS.	M	750,00	40,00	BDI 1	48,14	36.105,00	RA

RECURSO

Nº OPERAÇÃO 1099084-04	Nº TransfereGOV 970519	PROponente / TOMADOR Prefeitura Municipal de Afonso Cunha/MA	APELIDO DO EMPREENDIMENTO CONSTRUÇÃO DE 25 CASAS POPULAR COM 51,69M²			
LOCALIDADE SINAPI SAO LUIS	DATA BASE 12-24 (N DES.)	DESCRIÇÃO DO LOTE CONSTRUÇÃO DE UNIDADES HABITACIONAIS NO MUNICÍPIO DE AFONSO	MUNICÍPIO / UF Afonso Cunha/MA	BDI 1 20,34%	BDI 2 0,00%	BDI 3 0,00%

Item	Fonte	Código	Descrição	Unidade	Quantidade	Custo Unitário (sem BDI) (R\$)	BDI (%)	Preço Unitário (com BDI) (R\$)	Preço Total (R\$)	
CONSTRUÇÃO DE UNIDADES HABITACIONAIS NO MUNICÍPIO DE AFONSO CUNHA/MA										3.168.786,00
1.18.0.4.	Composição	023	(COMPOSIÇÃO REPRESENTATIVA) DO SERVIÇO DE INST. TUBO PVC, SÉRIE N, ESGOTO PREDIAL, 100 MM (INST. RAMAL DESCARGA, RAMAL DE ESG. SANIT., PRUMADA ESG. SANIT., VENTILAÇÃO OU SUB-COLETOR AÉREO), INCL. CONEXÕES E CORTES, FIXAÇÕES, P/ PRÉDIOS.	M	337,50	70,00	BDI 1	84,24	28.431,00	RA
1.18.0.5.	SINAPI	93358	ESCAVAÇÃO MANUAL DE VALA. AF. 09/2024	M3	12,75	93,03	BDI 1	111,95	1.427,25	RA
1.18.0.6.	SINAPI	93382	REATERRO MANUAL DE VALAS, COM COMPACTADOR DE SOLOS DE PERCUSSÃO. AF. 08/2023	M3	6,50	27,72	BDI 1	33,36	216,75	RA
1.18.0.7.	SINAPI	97896	CAIXA ENTERRADA HIDRÁULICA RETANGULAR, EM CONCRETO PRÉ-MOLDADO, DIMENSÕES INTERNAS: 0,4X0,4X0,4 M. AF. 12/2020	UN	50,00	410,37	BDI 1	493,84	24.692,00	RA
1.19.			INSTALAÇÕES ELÉTRICAS					-	220.362,60	
1.19.0.1.	Composição	039	ENTRADA DE ENERGIA ELÉTRICA, AÉREA, MONOFÁSICA, COM CAIXA DE SOBREPOR (NÃO INCLUSO O POSTE DE CONCRETO). (BASE COMPOSIÇÃO SINAPI 101489)	UN	25,00	1.200,00	BDI 1	1.444,08	36.102,00	RA
1.19.0.2.	SINAPI	93358	ESCAVAÇÃO MANUAL DE VALA. AF. 09/2024	M3	15,00	93,03	BDI 1	111,95	1.679,25	RA
1.19.0.3.	SINAPI	93382	REATERRO MANUAL DE VALAS, COM COMPACTADOR DE SOLOS DE PERCUSSÃO. AF. 08/2023	M3	14,75	27,72	BDI 1	33,36	492,00	RA
1.19.0.4.	SINAPI	97667	ELETRODUTO FLEXÍVEL CORRUGADO, PEAD, DN 50 (1 1/2"), PARA REDE ENTERRADA DE DISTRIBUIÇÃO DE ENERGIA ELÉTRICA - FORNECIMENTO E INSTALAÇÃO. AF. 12/2021	M	250,00	9,64	BDI 1	11,60	2.900,00	RA
1.19.0.5.	Composição	009	QUADRO DE DISTRIBUIÇÃO, EM PVC, DE EMBUTIR, COM BARRAMENTO TERRA / NEUTRO, PARA 12 DISJUNTORES	M	25,00	229,52	BDI 1	276,20	6.905,00	RA
1.19.0.6.	SINAPI	91855	ELETRODUTO FLEXÍVEL CORRUGADO REFORÇADO, PVC, DN 25 MM (3/4"), PARA CIRCUITOS TERMINAIS, INSTALADO EM PAREDE - FORNECIMENTO E INSTALAÇÃO. AF. 03/2023	M	2.325,00	11,38	BDI 1	13,69	31.829,25	RA
1.19.0.7.	SINAPI	93653	DISJUNTOR MONOPOLAR TIPO DIN, CORRENTE NOMINAL DE 10A - FORNECIMENTO E INSTALAÇÃO. AF. 10/2020	UN	25,00	11,07	BDI 1	13,32	333,00	RA
1.19.0.8.	SINAPI	93655	DISJUNTOR MONOPOLAR TIPO DIN, CORRENTE NOMINAL DE 20A - FORNECIMENTO E INSTALAÇÃO. AF. 10/2020	UN	25,00	13,07	BDI 1	15,73	393,25	RA
1.19.0.9.	SINAPI	93656	DISJUNTOR MONOPOLAR TIPO DIN, CORRENTE NOMINAL DE 25A - FORNECIMENTO E INSTALAÇÃO. AF. 10/2020	UN	25,00	13,07	BDI 1	15,73	393,25	RA
1.19.0.10.	SINAPI	93658	DISJUNTOR MONOPOLAR TIPO DIN, CORRENTE NOMINAL DE 40A - FORNECIMENTO E INSTALAÇÃO. AF. 10/2020	UN	25,00	21,12	BDI 1	25,42	635,50	RA
1.19.0.11.	SINAPI	93666	DISJUNTOR BIPOLAR TIPO DIN, CORRENTE NOMINAL DE 50A - FORNECIMENTO E INSTALAÇÃO. AF. 10/2020	UN	25,00	70,54	BDI 1	84,89	2.122,25	RA
1.19.0.12.	Composição	010	INTERRUPTOR DIFERENCIAL RESIDUAL BIPOLAR 20A, SENSIBILIDADE 30 mA	UN	25,00	51,67	BDI 1	62,18	1.554,50	RA
1.19.0.13.	Composição	011	INTERRUPTOR DIFERENCIAL RESIDUAL BIPOLAR 25A, SENSIBILIDADE 30 mA	UN	25,00	138,74	BDI 1	166,96	4.174,00	RA
1.19.0.14.	Composição	012	INTERRUPTOR DIFERENCIAL RESIDUAL BIPOLAR 40A, SENSIBILIDADE 30 mA	UN	25,00	178,40	BDI 1	214,69	5.367,25	RA
1.19.0.15.	SINAPI-I	1871	CAIXA OCTOGONAL DE FUNDO MOVEL, EM PVC, DE 3" X 3", PARA ELETRODUTO FLEXÍVEL CORRUGADO	UN	225,00	4,42	BDI 1	5,32	1.197,00	RA
1.19.0.16.	SINAPI	91944	CAIXA RETANGULAR 4" X 4" BAIXA (0,30 M DO PISO), PVC, INSTALADA EM PAREDE - FORNECIMENTO E INSTALAÇÃO. AF. 03/2023	UN	50,00	14,98	BDI 1	18,03	901,50	RA
1.19.0.17.	SINAPI	91940	CAIXA RETANGULAR 4" X 2" MÉDIA (1,30 M DO PISO), PVC, INSTALADA EM PAREDE - FORNECIMENTO E INSTALAÇÃO. AF. 03/2023	UN	675,00	18,93	BDI 1	22,78	15.376,50	RA

Nº OPERAÇÃO 1099084-04	Nº TransfereGOV 970519	PROPOSTANTE / TOMADOR Prefeitura Municipal de Afonso Cunha/MA	APELIDO DO EMPREENDIMENTO CONSTRUÇÃO DE 25 CASAS POPULAR COM 51,69M²			
LOCALIDADE SINAPI SAO LUIS	DATA BASE 12-24 (N DES.)	DESCRIÇÃO DO LOTE CONSTRUÇÃO DE UNIDADES HABITACIONAIS NO MUNICÍPIO DE AFONSO	MUNICÍPIO / UF Afonso Cunha/MA	BDI 1 20,34%	BDI 2 0,00%	BDI 3 0,00%

Item	Fonte	Código	Descrição	Unidade	Quantidade	Custo Unitário (sem BDI) (R\$)	BDI (%)	Preço Unitário (com BDI) (R\$)	Preço Total (R\$)	
CONSTRUÇÃO DE UNIDADES HABITACIONAIS NO MUNICÍPIO DE AFONSO CUNHA/MA									3.188.780,00	
1.19.0.18.	SINAPI-I	38095	ESPELHO / PLACA CEGA 4" X 4", PARA INSTALAÇÃO DE TOMADAS E INTERRUPTORES	UN	50,00	5,02	BDI 1	6,04	302,00	RA
1.19.0.19.	SINAPI	91996	TOMADA MÉDIA DE EMBUTIR (1 MÓDULO), 2P+T 10 A, INCLUINDO SUPORTE E PLACA - FORNECIMENTO E INSTALAÇÃO. AF_03/2023	UN	350,00	36,14	BDI 1	43,49	15.221,50	RA
1.19.0.20.	SINAPI	91997	TOMADA MÉDIA DE EMBUTIR (1 MÓDULO), 2P+T 20 A, INCLUINDO SUPORTE E PLACA - FORNECIMENTO E INSTALAÇÃO. AF_03/2023	UN	100,00	38,28	BDI 1	46,07	4.607,00	RA
1.19.0.21.	Composição	013	LUMINARIA DE TETO PLAFON/PLAFONIER EM PLÁSTICO COM BASE E27, POTÊNCIA MÁXIMA 60 W COM LÂMPADA LED 10W	UN	225,00	41,14	BDI 1	49,51	11.139,75	RA
1.19.0.22.	SINAPI	91953	INTERRUPTOR SIMPLES (1 MÓDULO), 10A/250V, INCLUINDO SUPORTE E PLACA - FORNECIMENTO E INSTALAÇÃO. AF_03/2023	UN	100,00	30,58	BDI 1	36,80	3.680,00	RA
1.19.0.23.	SINAPI	91967	INTERRUPTOR SIMPLES (3 MÓDULOS), 10A/250V, INCLUINDO SUPORTE E PLACA - FORNECIMENTO E INSTALAÇÃO. AF_03/2023	UN	25,00	62,51	BDI 1	75,22	1.880,50	RA
1.19.0.24.	SINAPI	91959	INTERRUPTOR SIMPLES (2 MÓDULOS), 10A/250V, INCLUINDO SUPORTE E PLACA - FORNECIMENTO E INSTALAÇÃO. AF_03/2023	UN	25,00	46,55	BDI 1	56,02	1.400,50	RA
1.19.0.25.	SINAPI	91924	CABO DE COBRE FLEXÍVEL ISOLADO, 1,5 MM², ANTI-CHAMA 450/750 V, PARA CIRCUITOS TERMINAIS - FORNECIMENTO E INSTALAÇÃO. AF_03/2023	M	2.425,00	3,17	BDI 1	3,81	9.239,25	RA
1.19.0.26.	SINAPI	91932	CABO DE COBRE FLEXÍVEL ISOLADO, 10 MM², ANTI-CHAMA 450/750 V, PARA CIRCUITOS TERMINAIS - FORNECIMENTO E INSTALAÇÃO. AF_03/2023	M	525,00	17,98	BDI 1	21,64	11.361,00	RA
1.19.0.27.	SINAPI	91926	CABO DE COBRE FLEXÍVEL ISOLADO, 2,5 MM², ANTI-CHAMA 450/750 V, PARA CIRCUITOS TERMINAIS - FORNECIMENTO E INSTALAÇÃO. AF_03/2023	M	4.550,00	4,62	BDI 1	5,56	25.298,00	RA
1.19.0.28.	SINAPI	91928	CABO DE COBRE FLEXÍVEL ISOLADO, 4 MM², ANTI-CHAMA 450/750 V, PARA CIRCUITOS TERMINAIS - FORNECIMENTO E INSTALAÇÃO. AF_03/2023	M	950,00	7,17	BDI 1	8,63	8.198,50	RA
1.19.0.29.	SINAPI	92980	CABO DE COBRE FLEXÍVEL ISOLADO, 10 MM², ANTI-CHAMA 0,6/1,0 KV, PARA DISTRIBUIÇÃO - FORNECIMENTO E INSTALAÇÃO. AF_10/2020	M	600,00	11,40	BDI 1	13,72	8.232,00	RA
1.19.0.30.	SINAPI	100560	QUADRO DE DISTRIBUIÇÃO PARA TELEFONE N.2, 20X20X12CM EM CHAPA METÁLICA, DE EMBUTIR, SEM ACESSÓRIOS, PADRÃO TELEBRAS, FORNECIMENTO E INSTALAÇÃO. AF_11/2019	UN	25,00	104,71	BDI 1	126,01	3.150,25	RA
1.19.0.31.	SINAPI	98308	TOMADA PARA TELEFONE RJ11 - FORNECIMENTO E INSTALAÇÃO. AF_11/2019	UN	50,00	31,03	BDI 1	37,34	1.867,00	RA
1.19.0.32.	SINAPI-I	38091	ESPELHO / PLACA CEGA 4" X 2", PARA INSTALAÇÃO DE TOMADAS E INTERRUPTORES	UN	25,00	2,37	BDI 1	2,85	71,25	RA
1.19.0.33.	SINAPI	91985	INTERRUPTOR PULSADOR CAMPAINHA (1 MÓDULO), 10A/250V, INCLUINDO SUPORTE E PLACA - FORNECIMENTO E INSTALAÇÃO. AF_03/2023	UN	25,00	29,49	BDI 1	35,49	887,25	RA
1.19.0.34.	SINAPI	91987	CAMPAINHA CIGARRA (1 MÓDULO), 10A/250V, INCLUINDO SUPORTE E PLACA - FORNECIMENTO E INSTALAÇÃO. AF_03/2023	UN	25,00	48,90	BDI 1	58,85	1.471,25	RA
1.20.			SERVIÇOS COMPLEMENTARES					-	57.161,26	
1.20.1.			CALÇADAS					-	63.801,50	
1.20.1.1.	SINAPI	96622	LASTRO COM MATERIAL GRANULAR, APLICADO EM PISOS OU LAJES SOBRE SOLO, ESPESURA DE 5 CM. AF_01/2024	M3	2,50	214,58	BDI 1	258,23	645,50	RA
1.20.1.2.	SINAPI	94990	EXECUÇÃO DE PASSEIO (CALÇADA) OU PISO DE CONCRETO COM CONCRETO MOLDADO IN LOCO, FEITO EM OBRA, ACABAMENTO CONVENCIONAL, NÃO ARMADO. AF_08/2022	M3	52,25	845,39	BDI 1	1.017,34	53.156,00	RA



PO - PLANILHA ORÇAMENTÁRIA
Orçamento Base para Licitação - OGU

Grau de Sigilo
#PUBLICO

Nº OPERAÇÃO 1099084-04	Nº TransfereGOV 970519	PROPOSITANTE / TOMADOR Prefeitura Municipal de Afonso Cunha/MA	APELIDO DO EMPREENDIMENTO CONSTRUÇÃO DE 25 CASAS POPULAR COM 51,69M²			
LOCALIDADE SINAPI SAO LUIS	DATA BASE 12-24 (N DES.)	DESCRIÇÃO DO LOTE CONSTRUÇÃO DE UNIDADES HABITACIONAIS NO MUNICÍPIO DE AFONSO	MUNICÍPIO / UF Afonso Cunha/MA	BDI 1 20,34%	BDI 2 0,00%	BDI 3 0,00%

Item	Fonte	Código	Descrição	Unidade	Quantidade	Custo Unitário (sem BDI) (R\$)	BDI (%)	Preço Unitário (com BDI) (R\$)	Preço Total (R\$)
CONSTRUÇÃO DE UNIDADES HABITACIONAIS NO MUNICÍPIO DE AFONSO CUNHA/MA									3.168,780,00
1.20.2.			LIMPEZA DA OBRA					-	3.359,75
1.20.2.1.	SINAPI	99814	LIMPEZA DE SUPERFICIE COM JATO DE ALTA PRESSÃO. AF_04/2019	M2	1.292,25	2,16	BDI 1	2,60	3.359,75

Encargos sociais: Para elaboração deste orçamento, foram utilizados os encargos sociais do SINAPI para a Unidade da Federação indicada.

Observações:

Foi considerado arredondamento de duas casas decimais para Quantidade; Custo Unitário; BDI; Preço Unitário; Preço Total.
Siglas da Composição do Investimento: RA - Rateio proporcional entre Repasse e Contrapartida; RP - 100% Repasse; CP - 100% Contrapartida; OU - 100% Outros.

Afonso Cunha/MA
Local
quarta-feira, 9 de julho de 2025
Data

FRANKNILVA VIEIRA DA SILVA
MATOS:6608018
Assinado de forma digital por FRANKNILVA VIEIRA DA SILVA
MATOS:66080185253
Dados: 2025.07.09 16:46:36 -03'00'
Responsável Técnico 5253
Nome: Franknilva Vieira da Silva Matos
CREA/CAU: 110393427-9
ART/RRT: MA20250932701

APELIDO DO EMPREENDIMENTO
CONSTRUÇÃO DE 25 CASAS POPULAR COM 51,89M²

Nº TransfereGOV
970519

Nº OPERAÇÃO
1099084-04

PROPOSITANTE / TOMADOR
Prefeitura Municipal de Afonso Cunha/MA

Nº OPERAÇÃO
1099084-04

Nível	Item	Descrição	Unidade	Quantidade	Memória de Cálculo	Nº	Agrupador de Eventos	1	2	3	4
LOTE							TOTAL FINANC. POR FRENTE (R\$):	126.750,00	126.750,00	126.750,00	126.750,00
CONSTRUÇÃO DE UNIDADES HABITACIONAIS NO MUNICÍPIO DE AFONSO CUNHA/MA											
Meta	1.	CONSTRUÇÃO DE 25 CASAS POPULAR COM 51,89M²		-							
Nível 2	1.1.	ADMINISTRAÇÃO LOCAL		-							
Serviço	1.1.0.1.	ADMINISTRAÇÃO LOCAL	UN	25,00	Global por casa (6 meses de obra) - ajustar na aba composições	2.AD	ADMINISTRAÇÃO LOCAL	1,00	1,00	1,00	1,00
Nível 2	1.2.	SERVIÇOS PRELIMINARES		-							
Serviço	1.2.0.1.	LIMPEZA MANUAL DE VEGETAÇÃO EM TERRENO COM ENXADA. AF_03/2024	M2	5.000,00	Terreno de 10,00x20,00m *	3.SE	SERVIÇOS PRELIMINARES	200,00	200,00	200,00	200,00
Serviço	1.2.0.2.	LOCAÇÃO CONVENCIONAL DE OBRA, UTILIZANDO GABARITO DE TÁBUAS CORRIDAS PONTALETADAS A CADA 2,00M - 2 UTILIZAÇÕES. (BASE COMPOSIÇÃO SINAPI 99059)	M	947,50	Perímetro a 1m da edificação *	3.SE	SERVIÇOS PRELIMINARES	37,90	37,90	37,90	37,90
Nível 2	1.3.	FUNDAÇÕES		-							
Nível 3	1.3.1.	ESTACAS		-							
Serviço	1.3.1.1.	ESTACA BROCA DE CONCRETO, DIÂMETRO DE 25CM, ESCAVAÇÃO MANUAL COM TRADO CONCHA, COM ARMADURA DE ARRANQUE. (BASE COMPOSIÇÃO SINAPI 101174)	M	975,00	13 Estacas de 3,00m de profundidade - VERIFICAR PROJETO DE FUNDAÇÕES	4.FU	FUNDAÇÕES	39,00	39,00	39,00	39,00
Nível 3	1.3.2.	BALDRAME		-							
Serviço	1.3.2.1.	ESCAVAÇÃO MANUAL PARA VIGA BALDRAME OU SAPATA CORRIDA (INCLUINDO ESCAVAÇÃO PARA COLOCAÇÃO DE FÓRMAS). AF_01/2024	M3	183,25	Comp. Baldrame (44m) X 0,45m de Largura X 0,33m de profundidade	4.FU	FUNDAÇÕES	6,53	6,53	6,53	6,53
Serviço	1.3.2.2.	FABRICAÇÃO, MONTAGEM E DESMONTAGEM DE FÔRMA PARA VIGA BALDRAME, EM MADEIRA SERRADA (PINUS), E=25 MM, 4 UTILIZAÇÕES. (BASE COMPOSIÇÃO SINAPI 96536)	M2	660,00	Conforme Projeto	4.FU	FUNDAÇÕES	26,40	26,40	26,40	26,40
Serviço	1.3.2.3.	ARMAÇÃO DE BLOCO, VIGA BALDRAME E SAPATA UTILIZANDO AÇO CA-60 DE 4,2 MM - MONTAGEM. (BASE COMPOSIÇÃO SINAPI 96543)	KG	367,50	Conforme Projeto	4.FU	FUNDAÇÕES	14,70	14,70	14,70	14,70
Serviço	1.3.2.4.	ARMAÇÃO DE BLOCO UTILIZANDO AÇO CA-50 DE 8 MM - MONTAGEM. AF_01/2024	KG	1.760,00	Conforme Projeto	4.FU	FUNDAÇÕES	70,40	70,40	70,40	70,40
Serviço	1.3.2.5.	CONCRETAGEM DE BLOCOS DE COROAMENTO E VIGAS BALDRAMES, FCK 25MPa, LANÇAMENTO COM JERICA, ADENSAMENTO E ACABAMENTO (ADAPTAÇÃO SINAPI 96555)	M3	50,00	Conforme Projeto	4.FU	FUNDAÇÕES	2,00	2,00	2,00	2,00
Serviço	1.3.2.6.	REATERRO MANUAL APOIADO COM SOQUETE.	M3	113,25	= 1.3.1 - 1.3.5	4.FU	FUNDAÇÕES	4,53	4,53	4,53	4,53
Nível 2	1.4.	ESTRUTURA		-							
Nível 3	1.4.1.	PILARES		-							
Serviço	1.4.1.1.	ARMAÇÃO DE PILAR OU VIGA DE ESTRUTURA DE CONCRETO ARMADO EMBUTIDA EM ALVENARIA DE VEDAÇÃO UTILIZANDO AÇO CA-60 DE 4,2 MM - MONTAGEM. (BASE COMPOSIÇÃO SINAPI 104111)	KG	252,50	Conforme Projeto	5.ES	ESTRUTURA	10,10	10,10	10,10	10,10
Serviço	1.4.1.2.	ARMAÇÃO DE PILAR OU VIGA DE ESTRUTURA DE CONCRETO ARMADO EMBUTIDA EM ALVENARIA DE VEDAÇÃO UTILIZANDO AÇO CA-50 DE 8,0 MM - MONTAGEM. AF_06/2022	KG	1.625,00	Conforme Projeto	5.ES	ESTRUTURA	65,00	65,00	65,00	65,00
Serviço	1.4.1.3.	MONTAGEM E DESMONTAGEM DE FÔRMA DE PILARES RETANGULARES E ESTRUTURAS SIMILARES, PÉ-DIREITO SIMPLES, EM CHAPA DE MADEIRA COMPENSADA PLASTIFICADA. 14 UTILIZAÇÕES. AF_09/2020	M2	390,00	Conforme Projeto	5.ES	ESTRUTURA	15,60	15,60	15,60	15,60
Serviço	1.4.1.4.	CONCRETAGEM DE PILARES, FCK = 25 MPa, COM USO DE BALDES - LANÇAMENTO, ADENSAMENTO E ACABAMENTO. (BASE COMPOSIÇÃO SINAPI 103669)	M3	25,00	Conforme Projeto	5.ES	ESTRUTURA	1,00	1,00	1,00	1,00
Nível 3	1.4.2.	VIGAS DE COBERTURA		-							
Serviço	1.4.2.1.	ARMAÇÃO DE PILAR OU VIGA DE ESTRUTURA DE CONCRETO ARMADO EMBUTIDA EM ALVENARIA DE VEDAÇÃO UTILIZANDO AÇO CA-60 DE 4,2 MM - MONTAGEM. (BASE COMPOSIÇÃO SINAPI 104111)	KG	375,00	Conforme Projeto	5.ES	ESTRUTURA	15,00	15,00	15,00	15,00
Serviço	1.4.2.2.	ARMAÇÃO DE PILAR OU VIGA DE ESTRUTURA DE CONCRETO ARMADO EMBUTIDA EM ALVENARIA DE VEDAÇÃO UTILIZANDO AÇO CA-50 DE 8,0 MM - MONTAGEM. AF_08/2022	KG	1.887,50	Conforme Projeto	5.ES	ESTRUTURA	74,70	74,70	74,70	74,70



PLQ - PLANILHA DE LEVANTAMENTO DE QUANTIDADES
Memória de Cálculo - OGU

Grau de Sigilo
#PUBLICO

APELIDO DO EMPREENDIMENTO
CONSTRUÇÃO DE 25 CASAS POPULAR COM 51,69M²

Nº TransfereGOV
970519

Nº OPERAÇÃO
1099084-04

PROPONENTE / TOMADOR
Prefeitura Municipal de Afonso Cunha/MA

Nº OPERAÇÃO
1099084-04

Nível	Item	Descrição	Unidade	Quantidade	Memória de Cálculo	Nº	Agrupador de Eventos	1	2	3	4
LOTE	CONSTRUÇÃO DE UNIDADES HABITACIONAIS NO MUNICÍPIO DE AFONSO CUNHA/MA						TOTAL FINANC. POR FRENTE (R\$):	128.750,00	128.750,00	128.750,00	128.750,00
Serviço	1.4.2.3.	MONTAGEM E DESMONTAGEM DE FÓRMA DE VIGA, ESCORAMENTO METÁLICO, PE-DIREITO SIMPLES, EM CHAPA DE MADEIRA RESINADA, 8 UTILIZAÇÕES. AF_09/2020	M2	637,50	Conforme Projeto	5.ES	ESTRUTURA	25,50	25,50	25,50	25,50
Serviço	1.4.2.4.	CONCRETAGEM DE VIGAS E LAJES, FCK=25 MPA, PARA QUALQUER TIPO DE LAJE COM BALDES EM EDIFICAÇÃO TERREA - LANÇAMENTO, ADENSAMENTO E ACABAMENTO. (BASE COMPOSIÇÃO SINAPI 103682)	M3	40,00	Conforme Projeto	5.ES	ESTRUTURA	1,60	1,60	1,60	1,60
Nível 3	1.4.3.	PILARETES		-							
Serviço	1.4.3.1.	ARMAÇÃO DE PILAR OU VIGA DE ESTRUTURA DE CONCRETO ARMADO EMBUTIDA EM ALVENARIA DE VEDAÇÃO UTILIZANDO AÇO CA-60 DE 4,2 MM - MONTAGEM. (BASE COMPOSIÇÃO SINAPI 104111)	KG	57,50	Conforme Projeto	5.ES	ESTRUTURA	2,30	2,30	2,30	2,30
Serviço	1.4.3.2.	ARMAÇÃO DE PILAR OU VIGA DE ESTRUTURA DE CONCRETO ARMADO EMBUTIDA EM ALVENARIA DE VEDAÇÃO UTILIZANDO AÇO CA-50 DE 8,0 MM - MONTAGEM. AF_08/2022	KG	487,50	Conforme Projeto	5.ES	ESTRUTURA	19,50	19,50	19,50	19,50
Serviço	1.4.3.3.	MONTAGEM E DESMONTAGEM DE FÓRMA DE PILARES RETANGULARES E ESTRUTURAS SIMILARES, PE-DIREITO SIMPLES, EM CHAPA DE MADEIRA COMPENSADA PLASTIFICADA, 14 UTILIZAÇÕES. AF_09/2020	M2	72,50	Conforme Projeto	5.ES	ESTRUTURA	2,90	2,90	2,90	2,90
Serviço	1.4.3.4.	CONCRETAGEM DE VIGAS E LAJES, FCK=25 MPA, PARA QUALQUER TIPO DE LAJE COM BALDES EM EDIFICAÇÃO TERREA - LANÇAMENTO, ADENSAMENTO E ACABAMENTO. (BASE COMPOSIÇÃO SINAPI 103682)	M3	5,00	Conforme Projeto	5.ES	ESTRUTURA	0,20	0,20	0,20	0,20
Nível 2	1.5.	PAREDES E PAINEIS		-							
Nível 3	1.5.1.	ALVENARIA - PAREDES		-							
Serviço	1.5.1.1.	ALVENARIA DE VEDAÇÃO DE BLOCOS CERÂMICOS FURADOS NA HORIZONTAL DE 9X19X29 CM (ESPESSURA 9 CM) E ARGAMASSA DE ASSENTAMENTO COM PREPARO EM BETONEIRA. (BASE COMPOSIÇÃO SINAPI 103356)	M2	3.279,00	Conforme Projeto	6.PA	PAREDES E PAINEIS	131,16	131,16	131,16	131,16
Nível 3	1.5.2.	VERGAS E CONTRAVERGAS		-							
Serviço	1.5.2.1.	VERGA MOLDADA IN LOCO EM CONCRETO PARA JANELAS COM ATÉ 1,5 M DE VÃO.	M	210,00	Conforme Projeto	6.PA	PAREDES E PAINEIS	8,40	8,40	8,40	8,40
Serviço	1.5.2.2.	CONTRAVERGA MOLDADA IN LOCO EM CONCRETO PARA VÃOS DE ATÉ 1,5 M DE COMPRIMENTO.	M	210,00	Conforme Projeto	6.PA	PAREDES E PAINEIS	8,40	8,40	8,40	8,40
Serviço	1.5.2.3.	VERGA MOLDADA IN LOCO EM CONCRETO PARA PORTAS COM ATÉ 1,5 M DE VÃO.	M	160,00	Conforme Projeto	6.PA	PAREDES E PAINEIS	6,40	6,40	6,40	6,40
Nível 2	1.6.	CONTRAPISO		-							
Serviço	1.6.0.1.	LASTRO COM MATERIAL GRANULAR, APLICADO EM PISOS OU LAJES SOBRE SOLO, ESPESSURA DE 5 CM". AF_01/2024	M3	67,75	Espessura 0,05 m "	7.CO	CONTRAPISO	2,71	2,71	2,71	2,71
Serviço	1.6.0.2.	(COMPOSIÇÃO REPRESENTATIVA) DO SERVIÇO DE CONTRAPISO EM ARGAMASSA TRAÇO 1:4 (CIM E AREIA), BETONEIRA 400 L, E = 4 CM ÁREAS SECAS E MOLHADAS SOBRE LAJE, E = 3 CM ÁREAS MOLHADAS SOBRE IMPERMEABILIZAÇÃO, CASA E EDIFICAÇÃO PÚBLICA PADRÃO.	M2	1.135,50	Conforme Projeto *	7.CO	CONTRAPISO	45,42	45,42	45,42	45,42
Nível 2	1.7.	REVESTIMENTO - PISO		-							
Serviço	1.7.0.1.	REVESTIMENTO CERÂMICO PARA PISO COM PLACAS TIPO ESMALTADA DE DIMENSÕES 35X35 CM APLICADA EM AMBIENTES DE ÁREA MAIOR QUE 10 M2. (BASE COMPOSIÇÃO SINAPI 87248)	M2	1.135,50	Conforme Projeto *	8.INS	REVESTIMENTO – PISO	45,42	45,42	45,42	45,42
Serviço	1.7.0.2.	RODAPÉ CERÂMICO DE 7CM DE ALTURA COM PLACAS TIPO ESMALTADA COMERCIAL DE DIMENSÕES 35X35CM (PADRAO POPULAR).	M	1.113,75	Perímetro interno da edificação - Ambientes com revestimento cerâmico na parede *	8.INS	REVESTIMENTO – PISO	44,55	44,55	44,55	44,55
Nível 2	1.8.	REVESTIMENTO PAREDES		-							
Nível 3	1.8.1.	REVESTIMENTO PAREDES - INTERNO		-							



PLQ - PLANILHA DE LEVANTAMENTO DE QUANTIDADES
Memória de Cálculo - OGU

Grau de Sigilo
#PUBLICO

APELIDO DO EMPREENDIMENTO
CONSTRUÇÃO DE 25 CASAS POPULAR COM 51,69M²

Nº TransfereGOV
970519

Nº OPERAÇÃO
1099084-04

PROPOSITANTE / TOMADOR
Prefeitura Municipal de Afonso Cunha/MA

Nº OPERAÇÃO
1099084-04

Nível	Item	Descrição	Unidade	Quantidade	Memória de Cálculo	Nº	Agrupador de Eventos	1	2	3	4
LOTE CONSTRUÇÃO DE UNIDADES HABITACIONAIS NO MUNICÍPIO DE AFONSO CUNHA/MA							TOTAL FINANC. POR FRETE (R\$):	126.750,00	126.750,00	126.750,00	126.750,00
Serviço	1.8.1.1.	CHAPISCO APLICADO EM ALVENARIAS E ESTRUTURAS DE CONCRETO INTERNAS, COM COLHER DE PEDREIRO. ARGAMASSA TRAÇO 1:3 COM PREPARO EM BETONEIRA 400L. AF_10/2022	M2	3.401,25	Todas as Paredes internas até o Teto (2,70m)	9.RE	REVESTIMENTO PAREDES	136,05	136,05	136,05	136,05
Serviço	1.8.1.2.	MASSA ÚNICA, EM ARGAMASSA TRAÇO 1:2:8. PREPARO MANUAL, APLICADA MANUALMENTE EM PAREDES INTERNAS DE AMBIENTES COM ÁREA ENTRE 5M² E 10M², E = 10MM, COM TALISCAS. AF_03/2024	M2	2.269,50	Todas Paredes descontados BWC e 01 Parede da Cozinha com Revest. Cerâmico *	9.RE	REVESTIMENTO PAREDES	90,78	90,78	90,78	90,78
Serviço	1.8.1.3.	EMBOÇO, EM ARGAMASSA TRAÇO 1:2:8. PREPARO MECÂNICO, APLICADO MANUALMENTE EM PAREDES INTERNAS DE AMBIENTES COM ÁREA ENTRE 5M² E 10M², E = 10MM, COM TALISCAS. AF_03/2024	M2	1.131,75	BWC, cozinha e lavanderia até o teto (2,70 m) * (acrescido 0,30m nas paredes laterais da cozinha)	9.RE	REVESTIMENTO PAREDES	45,27	45,27	45,27	45,27
Serviço	1.8.1.4.	REVESTIMENTO CERÂMICO PARA PAREDES INTERNAS COM PLACAS TIPO ESMALTADA PADRÃO POPULAR DE DIMENSÕES 20X20 CM, ARGAMASSA TIPO AC III, APLICADAS NA ALTURA INTEIRA DAS PAREDES.	M2	1.131,75	BWC, cozinha e lavanderia até o teto (2,70 m) * (acrescido 0,30m nas paredes laterais da cozinha)	9.RE	REVESTIMENTO PAREDES	45,27	45,27	45,27	45,27
Nível 3	1.8.2.	REVESTIMENTO PAREDES - EXTERNO		-							
Serviço	1.8.2.1.	CHAPISCO APLICADO EM ALVENARIA (COM PRESENÇA DE VÃOS) E ESTRUTURAS DE CONCRETO DE FACHADA, COM COLHER DE PEDREIRO. ARGAMASSA TRAÇO 1:3 COM PREPARO MANUAL. AF_10/2022	M2	1.637,75	Perímetro externo com Pé Direito de 2,70m - Aberturas	9.RE	REVESTIMENTO PAREDES	65,51	65,51	65,51	65,51
Serviço	1.8.2.2.	MASSA ÚNICA, EM ARGAMASSA TRAÇO 1:2:8. PREPARO MANUAL, APLICADA MANUALMENTE EM PAREDES INTERNAS DE AMBIENTES COM ÁREA ENTRE 5M² E 10M², E = 10MM, COM TALISCAS. AF_03/2024	M2	1.637,75	Perímetro externo com Pé Direito de 2,70m - Aberturas	9.RE	REVESTIMENTO PAREDES	65,51	65,51	65,51	65,51
Serviço	1.8.2.3.	REVESTIMENTO CERÂMICO PARA PAREDES INTERNAS COM PLACAS TIPO ESMALTADA PADRÃO POPULAR DE DIMENSÕES 20X20 CM, ARGAMASSA TIPO AC III, APLICADAS NA ALTURA INTEIRA DAS PAREDES.	M2	167,75	Área de Serviço	9.RE	REVESTIMENTO PAREDES	6,71	6,71	6,71	6,71
Nível 2	1.9.	COBERTURA		-							
Serviço	1.9.0.1.	FABRICAÇÃO E INSTALAÇÃO DE PONTALETES DE MADEIRA NÃO APARELHADA PARA TELHADOS COM ATÉ 2 ÁGUAS E COM TELHA CERÂMICA OU DE CONCRETO EM EDIFÍCIO RESIDENCIAL TERREO, INCLUSO TRANSPORTE VERTICAL. AF_07/2019	M2	1.855,00	Conforme Projeto*	10.CO	COBERTURA	74,20	74,20	74,20	74,20
Serviço	1.9.0.2.	TRAMA DE MADEIRA COMPOSTA POR RIPAS, CAIBROS E TERÇAS PARA TELHADOS DE ATÉ 2 ÁGUAS PARA TELHA DE ENCAIXE DE CERÂMICA OU DE CONCRETO, INCLUSO TRANSPORTE VERTICAL. (BASE COMPOSIÇÃO SINAPI 92539)	M2	1.855,00	Conforme Projeto*	10.CO	COBERTURA	74,20	74,20	74,20	74,20
Serviço	1.9.0.3.	TELHAMENTO COM TELHA CERÂMICA DE ENCAIXE, TIPO ROMANA, COM ATÉ 2 ÁGUAS, INCLUSO TRANSPORTE VERTICAL. AF_07/2019	M2	1.855,00	Conforme Projeto*	10.CO	COBERTURA	74,20	74,20	74,20	74,20
Serviço	1.9.0.4.	RUFO EM CHAPA DE AÇO GALVANIZADO NÚMERO 24, CORTE DE 25 CM, INCLUSO TRANSPORTE VERTICAL. AF_07/2019	M	201,25	Conforme Projeto*	10.CO	COBERTURA	8,05	8,05	8,05	8,05
Serviço	1.9.0.5.	RUFO EXTERNO/INTERNO EM CHAPA DE AÇO GALVANIZADO NÚMERO 26, CORTE DE 33 CM, INCLUSO IÇAMENTO. AF_07/2019	M	201,25	Conforme Projeto*	10.CO	COBERTURA	8,05	8,05	8,05	8,05
Serviço	1.9.0.6.	ESPELHO (TESTEIRA) DE BEIRAL EM MADEIRA (MAÇARANDUBA, ANGELIM OU EQUIVALENTE)	M	874,75	Conforme Projeto*	10.CO	COBERTURA	34,99	34,99	34,99	34,99
Nível 2	1.10.	FORRO EM PVC		-							
Serviço	1.10.0.1.	FORRO EM RÉGUAS DE PVC, FRISADO, PARA AMBIENTES RESIDENCIAIS, INCLUSIVE ESTRUTURA UNIDIRECIONAL DE FIXAÇÃO. AF_08/2023_PS	M2	1.544,25	Área interna 45,42m² + 16,35m²(Beiral)	11.FO	FORRO EM PVC	61,77	61,77	61,77	61,77
Nível 2	1.11.	ESQUADRIAS		-							
Nível 3	1.11.1.	ESQUADRIAS - PORTAS		-							
Serviço	1.11.1.1.	KIT DE PORTA DE MADEIRA PARA PINTURA, SEMI-OCA (LEVE OU MÉDIA), PADRÃO POPULAR, 80X210CM, ESPESSURA DE 3,5CM, ITENS INCLUSOS: DOBRADIÇAS, MONTAGEM E INSTALAÇÃO DO BATENTE, SEM FECHADURA - FORNECIMENTO E INSTALAÇÃO. (BASE COMPOSIÇÃO SINAPI 91320)	UN	125,00		12.ES	ESQUADRIAS	5,00	5,00	5,00	5,00
Nível 3	1.11.2.	ESQUADRIAS - JANELAS		-							

000457



PLQ - PLANILHA DE LEVANTAMENTO DE QUANTIDADES
Memória de Cálculo - OGU

Grau de Sigilo
#PUBLICO

APELIDO DO EMPREENDIMENTO
CONSTRUÇÃO DE 25 CASAS POPULAR COM 51,69M²

Nº TransfereGOV
970519

Nº OPERAÇÃO
1099084-04

PROPOSITANTE / TOMADOR
Prefeitura Municipal de Afonso Cunha/MA

Nº OPERAÇÃO
1099084-04

						FRENTES DE OBRA:		Casa 01	Casa 02	Casa 03	Casa 04
Nível	Item	Descrição	Unidade	Quantidade	Memória de Cálculo	Nº	Agrupador de Eventos	1	2	3	4
LOTE	CONSTRUÇÃO DE UNIDADES HABITACIONAIS NO MUNICÍPIO DE AFONSO CUNHA/MA						TOTAL FINANC. POR FRENTE (R\$)	126.750,00	126.750,00	126.750,00	126.750,00
Serviço	1.11.2.1.	JANELA DE ALUMÍNIO DE CORRER COM 2 FOLHAS PARA VIDROS, COM VIDROS, BATENTE, ACABAMENTO COM ACETATO OU BRILHANTE E FERRAGENS, EXCLUSIVE ALIZAR E CONTRAMARCO, FIXAÇÃO COM PARAFUSO. FORNECIMENTO E INSTALAÇÃO. AF_11/2024	M2	135,00	Conforme Projeto (alterado para veneziana)*	12.E	ESQUADRIAS	5,40	5,40	5,40	5,40
Serviço	1.11.2.2.	JANELA DE ALUMÍNIO TIPO MAXIM-AR, COM VIDROS, BATENTE E FERRAGENS, EXCLUSIVE ALIZAR, ACABAMENTO E CONTRAMARCO, FIXAÇÃO COM PARAFUSO. FORNECIMENTO E INSTALAÇÃO. AF_11/2024	M2	9,00	Conforme Projeto	12.E	ESQUADRIAS	0,36	0,36	0,36	0,36
Nível 2	1.12.	PINTURA									
Nível 3	1.12.1.	PINTURA INTERNA (PAREDES)									
Serviço	1.12.1.1.	FUNDO SELADOR ACRÍLICO, APLICAÇÃO MANUAL EM PAREDE, UMA DEMÃO. AF_04/2023	M2	2.269,50	Conforme Projeto	13.P	PINTURA	90,78	90,78	90,78	90,78
Serviço	1.12.1.2.	PINTURA LÁTEX ACRÍLICA PREMIUM, APLICAÇÃO MANUAL EM PAREDES, DUAS DEMÃOS. AF_04/2023	M2	2.269,50	Conforme Projeto	13.P	PINTURA	90,78	90,78	90,78	90,78
Serviço	1.12.1.3.	PINTURA TINTA DE ACABAMENTO (PIGMENTADA) ESMALTE SINTÉTICO FOSCO EM MADEIRA, 3 DEMÃOS. AF_01/2021	M2	409,50	Conforme Projeto	13.P	PINTURA	16,38	16,38	16,38	16,38
Nível 3	1.12.2.	PINTURA EXTERNA (PAREDES)									
Serviço	1.12.2.1.	APLICAÇÃO MANUAL DE FUNDO SELADOR ACRÍLICO EM PAREDES EXTERNAS DE CASAS. AF_03/2024	M2	1.637,75	Conforme Projeto	13.P	PINTURA	65,51	65,51	65,51	65,51
Serviço	1.12.2.2.	APLICAÇÃO MANUAL DE PINTURA COM TINTA TEXTURIZADA ACRÍLICA EM PAREDES EXTERNAS DE CASAS, UMA COR. AF_03/2024	M2	1.637,75	Conforme Projeto	13.P	PINTURA	65,51	65,51	65,51	65,51
Serviço	1.12.2.3.	PINTURA TINTA DE ACABAMENTO (PIGMENTADA) ESMALTE SINTÉTICO FOSCO EM MADEIRA, 3 DEMÃOS. AF_01/2021	M2	183,75	Conforme Projeto	13.P	PINTURA	7,35	7,35	7,35	7,35
Nível 2	1.13.	PINTURA DE PORTAS									
Serviço	1.13.0.1.	PINTURA TINTA DE ACABAMENTO (PIGMENTADA) ESMALTE SINTÉTICO BRILHANTE EM MADEIRA, 1 DEMÃO. AF_01/2021	M2	420,00	5 portas de 0,80m x 2,10m * 2 lados	14.P	PINTURA DE PORTAS	16,80	16,80	16,80	16,80
Nível 2	1.14.	INSTALAÇÕES HIDRÁULICAS									
Serviço	1.14.0.1.	KIT CAVALETE PARA MEDIÇÃO DE ÁGUA - ENTRADA INDIVIDUALIZADA, EM PVC 25 MM (3/4"), PARA 1 MEDIDOR - FORNECIMENTO E INSTALAÇÃO (EXCLUSIVE HIDRÔMETRO). AF_03/2024	UN	25,00	Conforme Projeto	15.IN	INSTALAÇÕES HIDRÁULICAS	1,00	1,00	1,00	1,00
Serviço	1.14.0.2.	HIDRÔMETRO DN 1/2", 1,5 M3/H - FORNECIMENTO E INSTALAÇÃO. AF_03/2024	UN	25,00	Conforme Projeto	15.IN	INSTALAÇÕES HIDRÁULICAS	1,00	1,00	1,00	1,00
Serviço	1.14.0.3.	(COMPOSIÇÃO REPRESENTATIVA) DO SERVIÇO DE INSTALAÇÃO TUBOS DE PVC, SOLDÁVEL, ÁGUA FRIA, DN 32 MM (INSTALADO EM RAMAL, SUB-RAMAL, RAMAL DE DISTRIBUIÇÃO OU PRUMADA), INCLUSIVE CONEXÕES, CORTES E FIXAÇÕES, PARA PRÉDIOS.	M	190,00	Conforme Projeto	15.IN	INSTALAÇÕES HIDRÁULICAS	7,60	7,60	7,60	7,60
Serviço	1.14.0.4.	(COMPOSIÇÃO REPRESENTATIVA) DO SERVIÇO DE INSTALAÇÃO DE TUBOS DE PVC, SOLDÁVEL, ÁGUA FRIA, DN 25 MM (INSTALADO EM RAMAL, SUB-RAMAL, RAMAL DE DISTRIBUIÇÃO OU PRUMADA), INCLUSIVE CONEXÕES, CORTES E FIXAÇÕES, PARA PRÉDIOS.	M	980,00	Conforme Projeto	15.IN	INSTALAÇÕES HIDRÁULICAS	39,20	39,20	39,20	39,20
Serviço	1.14.0.5.	REGISTRO DE GAVETA BRUTO, LATÃO, ROSCÁVEL, 3/4" - FORNECIMENTO E INSTALAÇÃO. AF_08/2021	UN	100,00	Conforme Projeto	15.IN	INSTALAÇÕES HIDRÁULICAS	4,00	4,00	4,00	4,00
Serviço	1.14.0.6.	REGISTRO DE PRESSÃO BRUTO, LATÃO, ROSCÁVEL, 3/4" - FORNECIMENTO E INSTALAÇÃO. AF_08/2021	UN	25,00	Conforme Projeto	15.IN	INSTALAÇÕES HIDRÁULICAS	1,00	1,00	1,00	1,00
Serviço	1.14.0.7.	ESTRUTURA EM MADEIRA PARA SUPORTE DE CAIXA D'ÁGUA 500L	UN	25,00	Conforme Projeto	15.IN	INSTALAÇÕES HIDRÁULICAS	1,00	1,00	1,00	1,00
Serviço	1.14.0.8.	CAIXA D'ÁGUA EM POLIETILENO, 500 LITROS (INCLUSOS TUBOS, CONEXÕES E TORNEIRA DE BOIA) - FORNECIMENTO E INSTALAÇÃO.	UN	25,00	Conforme Projeto	15.IN	INSTALAÇÕES HIDRÁULICAS	1,00	1,00	1,00	1,00
Serviço	1.14.0.9.	REGISTRO DE ESFERA, PVC, SOLDÁVEL, COM VOLANTE, DN 25 MM - FORNECIMENTO E INSTALAÇÃO. AF_08/2021	UN	25,00	Conforme Projeto	15.IN	INSTALAÇÕES HIDRÁULICAS	1,00	1,00	1,00	1,00
Serviço	1.14.0.10.	REGISTRO DE ESFERA, PVC, SOLDÁVEL, COM VOLANTE, DN 32 MM - FORNECIMENTO E INSTALAÇÃO. AF_08/2021	UN	25,00	Conforme Projeto	15.IN	INSTALAÇÕES HIDRÁULICAS	1,00	1,00	1,00	1,00
Nível 2	1.15.	LOUÇAS E METAIS									



PLQ - PLANILHA DE LEVANTAMENTO DE QUANTIDADES
Memória de Cálculo - OGU

Grau de Sigilo
#PUBLICO

APELIDO DO EMPREENDIMENTO
CONSTRUÇÃO DE 25 CASAS POPULAR COM 51,69M²

Nº TransfereGOV
970519

Nº OPERAÇÃO
1099084-04

PROponente / Tomador
Prefeitura Municipal de Afonso Cunha/MA

Nº OPERAÇÃO
1099084-04

						FRENTE DE OBRA:		Casa 01	Casa 02	Casa 03	Casa 04
Nível	Item	Descrição	Unidade	Quantidade	Memória de Cálculo	Nº	Agrupador de Eventos	1	2	3	4
LOTE	CONSTRUÇÃO DE UNIDADES HABITACIONAIS NO MUNICÍPIO DE AFONSO CUNHA/MA						TOTAL FINANC. POR FRENTE (R\$)	126.750,00	126.750,00	126.750,00	126.750,00
Serviço	1.15.0.1.	VASO SANITÁRIO SIFONADO COM CAIXA ACOPLADA LOUÇA BRANCA, INCLUSO ENGATE FLEXÍVEL EM PLÁSTICO BRANCO, 1/2" X 40CM - FORNECIMENTO E INSTALAÇÃO. AF_01/2020	UN	25,00	Conforme Projeto	16.LC	LOUÇAS E METAIS	1,00	1,00	1,00	1,00
Serviço	1.15.0.2.	LAVATÓRIO LOUÇA BRANCA SUSPENSO, 29,5 X 39CM OU EQUIVALENTE, PADRÃO POPULAR, INCLUSO SIFÃO FLEXÍVEL EM PVC, VÁLVULA E ENGATE FLEXÍVEL 30CM EM PLÁSTICO E TORNEIRA CROMADA DE MESA, PADRÃO POPULAR - FORNECIMENTO E INSTALAÇÃO. AF_01/2020	UN	25,00	Conforme Projeto	16.LC	LOUÇAS E METAIS	1,00	1,00	1,00	1,00
Serviço	1.15.0.3.	TANQUE DE LOUÇA BRANCA COM COLUNA, 30L OU EQUIVALENTE, INCLUSO SIFÃO FLEXÍVEL EM PVC, VÁLVULA PLÁSTICA E TORNEIRA DE PLÁSTICO - FORNECIMENTO E INSTALAÇÃO. AF_01/2020	UN	25,00	Conforme Projeto	16.LC	LOUÇAS E METAIS	1,00	1,00	1,00	1,00
Serviço	1.15.0.4.	TORNEIRA CROMADA LONGA, DE PAREDE, 1/2" OU 3/4", PARA PIA DE COZINHA, PADRÃO POPULAR - FORNECIMENTO E INSTALAÇÃO. AF_01/2020	UN	25,00	Conforme Projeto	16.LC	LOUÇAS E METAIS	1,00	1,00	1,00	1,00
Serviço	1.15.0.5.	CHUVEIRO ELÉTRICO COMUM CORPO PLÁSTICO, TIPO DUCHA - FORNECIMENTO E INSTALAÇÃO. AF_01/2020	UN	25,00	Conforme Projeto	16.LC	LOUÇAS E METAIS	1,00	1,00	1,00	1,00
Serviço	1.15.0.6.	BANCADA DE MÁRMORE SINTÉTICO, DE 120 X 60CM, COM CUBA INTEGRADA - FORNECIMENTO E INSTALAÇÃO. AF_01/2020	UN	25,00	Conforme projeto*	16.LC	LOUÇAS E METAIS	1,00	1,00	1,00	1,00
Nível 2	1.16.	INSTALAÇÕES SANITÁRIAS									
Serviço	1.16.0.1.	ESCAVAÇÃO MANUAL DE VALA. AF_09/2024	M3	44,00	Conforme Projeto	17.IN	INSTALAÇÕES SANITÁRIAS	1,76	1,76	1,76	1,76
Serviço	1.16.0.2.	REATERRO MANUAL DE VALAS, COM COMPACTADOR DE SOLOS DE PERCUSSÃO. AF_08/2023	M3	39,25	Conforme Projeto	17.IN	INSTALAÇÕES SANITÁRIAS	1,57	1,57	1,57	1,57
Serviço	1.16.0.3.	(COMPOSIÇÃO REPRESENTATIVA) DO SERVIÇO DE INST. TUBO PVC, SÉRIE N, ESGOTO PREDIAL, 100 MM (INST. RAMAL DESCARGA, RAMAL DE ESG. SANIT., PRUMADA ESG. SANIT., VENTILAÇÃO OU SUB-COLETOR AÉREO), INCL. CONEXÕES E CORTES, FIXAÇÕES, P/ PRÉDIOS.	M	477,50	Conforme Projeto	17.IN	INSTALAÇÕES SANITÁRIAS	19,10	19,10	19,10	19,10
Serviço	1.16.0.4.	(COMPOSIÇÃO REPRESENTATIVA) DO SERVIÇO DE INST. TUBO PVC, SÉRIE N, ESGOTO PREDIAL, DN 75 MM, (INST. EM RAMAL DE DESCARGA, RAMAL DE ESG. SANITÁRIO, PRUMADA DE ESG. SANITÁRIO OU VENTILAÇÃO), INCL. CONEXÕES, CORTES E FIXAÇÕES, P/ PRÉDIOS.	M	30,00	Conforme Projeto	17.IN	INSTALAÇÕES SANITÁRIAS	1,20	1,20	1,20	1,20
Serviço	1.16.0.5.	(COMPOSIÇÃO REPRESENTATIVA) DO SERVIÇO DE INSTALAÇÃO DE TUBO DE PVC, SÉRIE NORMAL, ESGOTO PREDIAL, DN 50 MM (INSTALADO EM RAMAL DE DESCARGA OU RAMAL DE ESGOTO SANITÁRIO), INCLUSIVE CONEXÕES, CORTES E FIXAÇÕES PARA PRÉDIOS.	M	422,50	Conforme Projeto	17.IN	INSTALAÇÕES SANITÁRIAS	16,90	16,90	16,90	16,90
Serviço	1.16.0.6.	(COMPOSIÇÃO REPRESENTATIVA) DO SERVIÇO DE INSTALAÇÃO DE TUBO DE PVC, SÉRIE NORMAL, ESGOTO PREDIAL, DN 40 MM (INSTALADO EM RAMAL DE DESCARGA OU RAMAL DE ESGOTO SANITÁRIO), INCLUSIVE CONEXÕES, CORTES E FIXAÇÕES, PARA PRÉDIOS.	M	55,00	Conforme Projeto	17.IN	INSTALAÇÕES SANITÁRIAS	2,20	2,20	2,20	2,20
Serviço	1.16.0.7.	CAIXA SIFONADA, COM GRELHA QUADRADA, PVC, DN 150 X 150 X 50 MM, JUNTA SOLDÁVEL, FORNECIDA E INSTALADA EM RAMAL DE DESCARGA OU EM RAMAL DE ESGOTO SANITÁRIO. AF_08/2022	UN	25,00	Conforme Projeto	17.IN	INSTALAÇÕES SANITÁRIAS	1,00	1,00	1,00	1,00
Serviço	1.16.0.8.	CAIXA SIFONADA, PVC, DN 100 X 100 X 50 MM, JUNTA ELÁSTICA, FORNECIDA E INSTALADA EM RAMAL DE DESCARGA OU EM RAMAL DE ESGOTO SANITÁRIO. AF_08/2022	UN	25,00	Conforme Projeto	17.IN	INSTALAÇÕES SANITÁRIAS	1,00	1,00	1,00	1,00
Serviço	1.16.0.9.	CAIXA ENTERRADA HIDRÁULICA RETANGULAR, EM CONCRETO PRÉ-MOLDADO, DIMENSÕES INTERNAS: 0,4X0,4X0,4 M. AF_12/2020	UN	75,00	Conforme Projeto	17.IN	INSTALAÇÕES SANITÁRIAS	3,00	3,00	3,00	3,00
Serviço	1.16.0.10.	CAIXA DE GORDURA PEQUENA (CAPACIDADE: 19 L), CIRCULAR, EM PVC, DIÂMETRO INTERNO= 0,3 M. AF_12/2020	UN	25,00	Conforme Projeto	17.IN	INSTALAÇÕES SANITÁRIAS	1,00	1,00	1,00	1,00
Nível 2	1.17.	FOSSA E SUMIDOURO									



PLQ - PLANILHA DE LEVANTAMENTO DE QUANTIDADES
Memória de Cálculo - OGU

Grau de Sigilo
#PUBLICO

APELIDO DO EMPREENDIMENTO
CONSTRUÇÃO DE 25 CASAS POPULAR COM 51,69M²

Nº TransfereGOV
970519

Nº OPERAÇÃO
1099084-04

PROPOSITANTE / TOMADOR
Prefeitura Municipal de Afonso Cunha/MA

Nº OPERAÇÃO
1099084-04

Nível	Item	Descrição	Unidade	Quantidade	Memória de Cálculo	Nº	Agrupador de Eventos	1	2	3	4
LOTE	CONSTRUÇÃO DE UNIDADES HABITACIONAIS NO MUNICÍPIO DE AFONSO CUNHA/MA						TOTAL FINANC. POR FRENTE (R\$):	126.780,00	126.780,00	126.780,00	126.780,00
Serviço	1.17.0.1.	TANQUE SÉPTICO CIRCULAR, EM CONCRETO PRÉ-MOLDADO, DIÂMETRO INTERNO = 1,10 M, ALTURA INTERNA = 2,50 M, VOLUME ÚTIL: 2138,2 L (PARA 5 CONTRIBUINTES). (BASE COMPOSIÇÃO SINAPI 98052)	UN	25,00	Conforme Projeto	18.FC	FOSSA E SUMIDOURO	1,00	1,00	1,00	1,00
Serviço	1.17.0.2.	SUMIDOURO CIRCULAR, EM CONCRETO PRÉ-MOLDADO, DIÂMETRO INTERNO = 1,88 M, ALTURA INTERNA = 2,00 M, ÁREA DE INFILTRAÇÃO: 13,1 M² (PARA 5 CONTRIBUINTES). (BASE COMPOSIÇÃO SINAPI 98062)	UN	25,00	Conforme Projeto	18.FC	FOSSA E SUMIDOURO	1,00	1,00	1,00	1,00
Nível 2	1.18.	DRENAGEM PLUVIAL									
Serviço	1.18.0.1.	CALHA EM CHAPA DE AÇO GALVANIZADO NÚMERO 24, DESENVOLVIMENTO DE 33 CM, INCLUSO TRANSPORTE VERTICAL. AF_07/2019	M	236,25	Conforme projeto*	19.DI	DRENAGEM PLUVIAL	9,45	9,45	9,45	9,45
Serviço	1.18.0.2.	RAIO FOFO SEMIESFÉRICO, 75 MM, PARA LAJES/ CALHAS	UN	75,00	Conforme projeto*	19.DI	DRENAGEM PLUVIAL	3,00	3,00	3,00	3,00
Serviço	1.18.0.3.	(COMPOSIÇÃO REPRESENTATIVA) DO SERVIÇO DE INST. TUBO PVC, SÉRIE N, ESGOTO PREDIAL, DN 75 MM, (INST. EM RAMAL DE DESCARGA, RAMAL DE ESG. SANITÁRIO, PRUMADA DE ESG. SANITÁRIO OU VENTILAÇÃO), INCL. CONEXÕES, CORTES E FIXAÇÕES, P/ PRÉDIOS.	M	750,00	Conforme projeto*	19.DI	DRENAGEM PLUVIAL	30,00	30,00	30,00	30,00
Serviço	1.18.0.4.	(COMPOSIÇÃO REPRESENTATIVA) DO SERVIÇO DE INST. TUBO PVC, SÉRIE N, ESGOTO PREDIAL, 100 MM (INST. RAMAL DESCARGA, RAMAL DE ESG. SANIT., PRUMADA ESG. SANIT., VENTILAÇÃO OU SUB-COLETOR AÉREO), INCL. CONEXÕES E CORTES, FIXAÇÕES, P/ PRÉDIOS.	M	337,50	Conforme projeto*	19.DI	DRENAGEM PLUVIAL	13,50	13,50	13,50	13,50
Serviço	1.18.0.5.	ESCAVAÇÃO MANUAL DE VALA. AF_09/2024	M3	12,75	Conforme projeto*	19.DI	DRENAGEM PLUVIAL	0,51	0,51	0,51	0,51
Serviço	1.18.0.6.	REATERRO MANUAL DE VALAS, COM COMPACTADOR DE SOLOS DE PERCUSSÃO. AF_08/2023	M3	6,50	Conforme projeto*	19.DI	DRENAGEM PLUVIAL	0,26	0,26	0,26	0,26
Serviço	1.18.0.7.	CAIXA ENTERRADA HIDRÁULICA RETANGULAR, EM CONCRETO PRÉ-MOLDADO, DIMENSÕES INTERNAS: 0.4X0.4X0.4 M. AF_12/2020	UN	50,00	Conforme projeto*	19.DI	DRENAGEM PLUVIAL	2,00	2,00	2,00	2,00
Nível 2	1.19.	INSTALAÇÕES ELÉTRICAS									
Serviço	1.19.0.1.	ENTRADA DE ENERGIA ELÉTRICA, AÉREA, MONOFÁSICA, COM CAIXA DE SOBREPOR (NÃO INCLUSO O POSTE DE CONCRETO). (BASE COMPOSIÇÃO SINAPI 101489)	UN	25,00	Conforme Projeto	20.IN	INSTALAÇÕES ELÉTRICAS	1,00	1,00	1,00	1,00
Serviço	1.19.0.2.	ESCAVAÇÃO MANUAL DE VALA. AF_09/2024	M3	15,00	Conforme Projeto	20.IN	INSTALAÇÕES ELÉTRICAS	0,60	0,60	0,60	0,60
Serviço	1.19.0.3.	REATERRO MANUAL DE VALAS, COM COMPACTADOR DE SOLOS DE PERCUSSÃO. AF_08/2023	M3	14,75	Conforme Projeto	20.IN	INSTALAÇÕES ELÉTRICAS	0,59	0,59	0,59	0,59
Serviço	1.19.0.4.	ELETRODUTO FLEXÍVEL CORRUGADO, PEAD, DN 50 (1 1/2"), PARA REDE ENTERRADA DE DISTRIBUIÇÃO DE ENERGIA ELÉTRICA - FORNECIMENTO E INSTALAÇÃO. AF_12/2021	M	250,00	Conforme Projeto	20.IN	INSTALAÇÕES ELÉTRICAS	10,00	10,00	10,00	10,00
Serviço	1.19.0.5.	QUADRO DE DISTRIBUIÇÃO, EM PVC, DE EMBUTIR, COM BARRAMENTO TERRA / NEUTRO, PARA 12 DISJUNTORES	M	25,00	Conforme Projeto	20.IN	INSTALAÇÕES ELÉTRICAS	1,00	1,00	1,00	1,00
Serviço	1.19.0.6.	ELETRODUTO FLEXÍVEL CORRUGADO REFORÇADO, PVC, DN 25 MM (3/4"), PARA CIRCUITOS TERMINAIS, INSTALADO EM PAREDE - FORNECIMENTO E INSTALAÇÃO. AF_03/2023	M	2.325,00	Conforme Projeto	20.IN	INSTALAÇÕES ELÉTRICAS	93,00	93,00	93,00	93,00
Serviço	1.19.0.7.	DISJUNTOR MONOPOLAR TIPO DIN, CORRENTE NOMINAL DE 10A - FORNECIMENTO E INSTALAÇÃO. AF_10/2020	UN	25,00	Conforme Projeto	20.IN	INSTALAÇÕES ELÉTRICAS	1,00	1,00	1,00	1,00
Serviço	1.19.0.8.	DISJUNTOR MONOPOLAR TIPO DIN, CORRENTE NOMINAL DE 20A - FORNECIMENTO E INSTALAÇÃO. AF_10/2020	UN	25,00	Conforme Projeto	20.IN	INSTALAÇÕES ELÉTRICAS	1,00	1,00	1,00	1,00
Serviço	1.19.0.9.	DISJUNTOR MONOPOLAR TIPO DIN, CORRENTE NOMINAL DE 25A - FORNECIMENTO E INSTALAÇÃO. AF_10/2020	UN	25,00	Conforme Projeto	20.IN	INSTALAÇÕES ELÉTRICAS	1,00	1,00	1,00	1,00
Serviço	1.19.0.10.	DISJUNTOR MONOPOLAR TIPO DIN, CORRENTE NOMINAL DE 40A - FORNECIMENTO E INSTALAÇÃO. AF_10/2020	UN	25,00	Conforme Projeto	20.IN	INSTALAÇÕES ELÉTRICAS	1,00	1,00	1,00	1,00
Serviço	1.19.0.11.	DISJUNTOR BIPOLAR TIPO DIN, CORRENTE NOMINAL DE 50A - FORNECIMENTO E INSTALAÇÃO. AF_10/2020	UN	25,00	Conforme Projeto	20.IN	INSTALAÇÕES ELÉTRICAS	1,00	1,00	1,00	1,00



PLQ - PLANILHA DE LEVANTAMENTO DE QUANTIDADES
Memória de Cálculo - OGU

Grau de Sigilo
#PUBLICO

APELIDO DO EMPREENDIMENTO
CONSTRUÇÃO DE 25 CASAS POPULAR COM 51,69M²

Nº TransfereGOV
970519

Nº OPERAÇÃO
1099084-04

PROponente / Tomador
Prefeitura Municipal de Afonso Cunha/MA

Nº OPERAÇÃO
1099084-04

						FRENTE DE OBRA:		Casa 01	Casa 02	Casa 03	Casa 04
Nível	Item	Descrição	Unidade	Quantidade	Memória de Cálculo	Nº	Agrupador de Eventos	1	2	3	4
LOTE	CONSTRUÇÃO DE UNIDADES HABITACIONAIS NO MUNICÍPIO DE AFONSO CUNHA/MA						TOTAL FINANC. POR FRENTE (R\$):	126.750,00	126.750,00	126.750,00	126.750,00
Serviço	1.19.0.12.	INTERRUPTOR DIFERENCIAL RESIDUAL BIPOLAR 20A, SENSIBILIDADE 30 mA	UN	25,00	Conforme Projeto	20.IN	INSTALAÇÕES ELÉTRICAS	1,00	1,00	1,00	1,00
Serviço	1.19.0.13.	INTERRUPTOR DIFERENCIAL RESIDUAL BIPOLAR 25A, SENSIBILIDADE 30 mA	UN	25,00	Conforme Projeto	20.IN	INSTALAÇÕES ELÉTRICAS	1,00	1,00	1,00	1,00
Serviço	1.19.0.14.	INTERRUPTOR DIFERENCIAL RESIDUAL BIPOLAR 40A, SENSIBILIDADE 30 mA	UN	25,00	Conforme Projeto	20.IN	INSTALAÇÕES ELÉTRICAS	1,00	1,00	1,00	1,00
Serviço	1.19.0.15.	CAIXA OCTOGONAL DE FUNDO MOVEL, EM PVC, DE 3" X 3", PARA ELETRODUTO FLEXIVEL CORRUGADO	UN	225,00	Conforme Projeto	20.IN	INSTALAÇÕES ELÉTRICAS	9,00	9,00	9,00	9,00
Serviço	1.19.0.16.	CAIXA RETANGULAR 4" X 4" BAIXA (0,30 M DO PISO), PVC, INSTALADA EM PAREDE - FORNECIMENTO E INSTALAÇÃO. AF_03/2023	UN	50,00	Conforme Projeto	20.IN	INSTALAÇÕES ELÉTRICAS	2,00	2,00	2,00	2,00
Serviço	1.19.0.17.	CAIXA RETANGULAR 4" X 2" MÉDIA (1,30 M DO PISO), PVC, INSTALADA EM PAREDE - FORNECIMENTO E INSTALAÇÃO. AF_03/2023	UN	675,00	Conforme Projeto	20.IN	INSTALAÇÕES ELÉTRICAS	27,00	27,00	27,00	27,00
Serviço	1.19.0.18.	ESPELHO / PLACA CEGA 4" X 4", PARA INSTALACAO DE TOMADAS E INTERRUPTORES	UN	50,00	Conforme Projeto	20.IN	INSTALAÇÕES ELÉTRICAS	2,00	2,00	2,00	2,00
Serviço	1.19.0.19.	TOMADA MÉDIA DE EMBUTIR (1 MÓDULO), 2P+T 10 A, INCLUINDO SUPORTE E PLACA - FORNECIMENTO E INSTALAÇÃO. AF_03/2023	UN	350,00	Conforme Projeto	20.IN	INSTALAÇÕES ELÉTRICAS	14,00	14,00	14,00	14,00
Serviço	1.19.0.20.	TOMADA MÉDIA DE EMBUTIR (1 MÓDULO), 2P+T 20 A, INCLUINDO SUPORTE E PLACA - FORNECIMENTO E INSTALAÇÃO. AF_03/2023	UN	100,00	Conforme Projeto	20.IN	INSTALAÇÕES ELÉTRICAS	4,00	4,00	4,00	4,00
Serviço	1.19.0.21.	LUMINARIA DE TETO PLAFON/PLAFONIER EM PLASTICO COM BASE E27, POTENCIA MAXIMA 60 W COM LÂMPADA LED 10W	UN	225,00	Conforme Projeto	20.IN	INSTALAÇÕES ELÉTRICAS	9,00	9,00	9,00	9,00
Serviço	1.19.0.22.	INTERRUPTOR SIMPLES (1 MÓDULO), 10A/250V, INCLUINDO SUPORTE E PLACA - FORNECIMENTO E INSTALAÇÃO. AF_03/2023	UN	100,00	Conforme Projeto	20.IN	INSTALAÇÕES ELÉTRICAS	4,00	4,00	4,00	4,00
Serviço	1.19.0.23.	INTERRUPTOR SIMPLES (3 MÓDULOS), 10A/250V, INCLUINDO SUPORTE E PLACA - FORNECIMENTO E INSTALAÇÃO. AF_03/2023	UN	25,00	Conforme Projeto	20.IN	INSTALAÇÕES ELÉTRICAS	1,00	1,00	1,00	1,00
Serviço	1.19.0.24.	INTERRUPTOR SIMPLES (2 MÓDULOS), 10A/250V, INCLUINDO SUPORTE E PLACA - FORNECIMENTO E INSTALAÇÃO. AF_03/2023	UN	25,00	Conforme Projeto	20.IN	INSTALAÇÕES ELÉTRICAS	1,00	1,00	1,00	1,00
Serviço	1.19.0.25.	CABO DE COBRE FLEXÍVEL ISOLADO, 1,5 MM², ANTI-CHAMA 450/750 V, PARA CIRCUITOS TERMINAIS - FORNECIMENTO E INSTALAÇÃO. AF_03/2023	M	2.425,00	Conforme Projeto	20.IN	INSTALAÇÕES ELÉTRICAS	97,00	97,00	97,00	97,00
Serviço	1.19.0.26.	CABO DE COBRE FLEXÍVEL ISOLADO, 10 MM², ANTI-CHAMA 450/750 V, PARA CIRCUITOS TERMINAIS - FORNECIMENTO E INSTALAÇÃO. AF_03/2023	M	525,00	Conforme Projeto	20.IN	INSTALAÇÕES ELÉTRICAS	21,00	21,00	21,00	21,00
Serviço	1.19.0.27.	CABO DE COBRE FLEXÍVEL ISOLADO, 2,5 MM², ANTI-CHAMA 450/750 V, PARA CIRCUITOS TERMINAIS - FORNECIMENTO E INSTALAÇÃO. AF_03/2023	M	4.550,00	Conforme Projeto	20.IN	INSTALAÇÕES ELÉTRICAS	182,00	182,00	182,00	182,00
Serviço	1.19.0.28.	CABO DE COBRE FLEXÍVEL ISOLADO, 4 MM², ANTI-CHAMA 450/750 V, PARA CIRCUITOS TERMINAIS - FORNECIMENTO E INSTALAÇÃO. AF_03/2023	M	950,00	Conforme Projeto	20.IN	INSTALAÇÕES ELÉTRICAS	38,00	38,00	38,00	38,00
Serviço	1.19.0.29.	CABO DE COBRE FLEXÍVEL ISOLADO, 10 MM², ANTI-CHAMA 0,6/1,0 KV, PARA DISTRIBUIÇÃO - FORNECIMENTO E INSTALAÇÃO. AF_10/2020	M	600,00	Conforme Projeto	20.IN	INSTALAÇÕES ELÉTRICAS	24,00	24,00	24,00	24,00
Serviço	1.19.0.30.	QUADRO DE DISTRIBUIÇÃO PARA TELEFONE N.2, 20X20X12CM EM CHAPA METALICA, DE EMBUTIR, SEM ACESSORIOS, PADRÃO TELEBRAS, FORNECIMENTO E INSTALAÇÃO. AF_11/2019	UN	25,00	Conforme Projeto	20.IN	INSTALAÇÕES ELÉTRICAS	1,00	1,00	1,00	1,00
Serviço	1.19.0.31.	TOMADA PARA TELEFONE RJ11 - FORNECIMENTO E INSTALAÇÃO. AF_11/2019	UN	50,00	Conforme Projeto	20.IN	INSTALAÇÕES ELÉTRICAS	2,00	2,00	2,00	2,00
Serviço	1.19.0.32.	ESPELHO / PLACA CEGA 4" X 2", PARA INSTALACAO DE TOMADAS E INTERRUPTORES	UN	25,00	Conforme Projeto	20.IN	INSTALAÇÕES ELÉTRICAS	1,00	1,00	1,00	1,00
Serviço	1.19.0.33.	INTERRUPTOR PULSADOR CAMPAINHA (1 MÓDULO), 10A/250V, INCLUINDO SUPORTE E PLACA - FORNECIMENTO E INSTALAÇÃO. AF_03/2023	UN	25,00	Conforme Projeto	20.IN	INSTALAÇÕES ELÉTRICAS	1,00	1,00	1,00	1,00
Serviço	1.19.0.34.	CAMPAINHA CIGARRA (1 MÓDULO), 10A/250V, INCLUINDO SUPORTE E PLACA - FORNECIMENTO E INSTALAÇÃO. AF_03/2023	UN	25,00	Conforme Projeto	20.IN	INSTALAÇÕES ELÉTRICAS	1,00	1,00	1,00	1,00
Nível 2	1.20.	SERVIÇOS COMPLEMENTARES									



PLQ - PLANILHA DE LEVANTAMENTO DE QUANTIDADES
Memória de Cálculo - OGU

Grau de Sigilo
#PUBLICO

APELIDO DO EMPREENDIMENTO
CONSTRUÇÃO DE 25 CASAS POPULAR COM 51,69M²

Nº TransfereGOV
970519

Nº OPERAÇÃO
1099084-04

PROponente / Tomador
Prefeitura Municipal de Afonso Cunha/MA

Nº OPERAÇÃO
1099084-04

Nível	Item	Descrição	Unidade	Quantidade	Memória de Cálculo
LOTE		CONSTRUÇÃO DE UNIDADES HABITACIONAIS NO MUNICÍPIO DE AFONSO CUNHA/MA			
Nível 2	1.20.1.	CALÇADAS			
Serviço	1.20.1.1.	LASTRO COM MATERIAL GRANULAR, APLICADO EM PISOS OU LAJES SOBRE SOLO, ESPESSURA DE *5 CM*. AF_01/2024	M3	2,50	0,05m de espessura*
Serviço	1.20.1.2.	EXECUÇÃO DE PASSEIO (CALÇADA) OU PISO DE CONCRETO COM CONCRETO MOLDADO IN LOCO, FEITO EM OBRA, ACABAMENTO CONVENCIONAL, NÃO ARMADO. AF_08/2022	M3	52,25	Perímetro externo x 0,70m x 10 cm de espessura
Nível 3	1.20.2.	LIMPEZA DA OBRA			
Serviço	1.20.2.1.	LIMPEZA DE SUPERFÍCIE COM JATO DE ALTA PRESSÃO. AF_04/2019	M2	1.292,25	

Nº AGRUPADOR DE
EVENTOS

FRENTES DE OBRA:

Nº	Agrupador de Eventos
	TOTAL FINANC. POR FRENTE (R\$):
21.SI	SERVIÇOS COMPLEMENTARES
21.SI	SERVIÇOS COMPLEMENTARES
21.SI	SERVIÇOS COMPLEMENTARES

Casa 01	Casa 02	Casa 03	Casa 04
1	2	3	4
126.750,00	126.750,00	126.750,00	126.750,00
0,10	0,10	0,10	0,10
2,09	2,09	2,09	2,09
51,69	51,69	51,69	51,69

Afonso Cunha/MA
Local

quarta-feira, 9 de julho de 2025
Data

Responsável Técnico
Nome: Franknilva Vieira da Silva Matos
CREA/CAU: 110393427-9
ART/RRT: MA20250932701

FRANKNILVA
VIEIRA DA SILVA
MATOS:66080185253
5253

Assinado de forma
digital por FRANKNILVA
VIEIRA DA SILVA
MATOS:66080185253
Dados: 2025.07.09
16:46:49 -03'00'

Responsável
Nome: Frank
CREA/CAU: 1
ART/RRT: MA



PLQ - PLANILHA DE LEVANTAMENTO DE QUANTIDADES
Memória de Cálculo - OGU

Grau de Sigilo
#PUBLICO

APELIDO DO EMPREENDIMENTO
CONSTRUÇÃO DE 25 CASAS POPULAR COM 51,69M²

Nº TransfereGOV
970519

PROponente / TOMADOR
Prefeitura Municipal de Afonso Cunha/MA

Nº OPERAÇÃO
1099084-04

PROponente / TOMADOR
Prefeitura Municipal de Afonso Cunha/MA

				Casa 05	Casa 06	Casa 07	Casa 08	Casa 09	Casa 10	Casa 11	Casa 12	Casa 13	Casa 14	Casa 15
Item	Descrição	Unidade	Quantidade	5	6	7	8	9	10	11	12	13	14	15
CONSTRUÇÃO DE UNIDADES HABITACIONAIS NO MUNICÍPIO DE AFONSO CUNHA/MA				126.750,00	126.750,00	126.750,00	126.750,00	126.750,00	126.750,00	126.750,00	126.750,00	126.750,00	126.750,00	126.750,00
1.	CONSTRUÇÃO DE 25 CASAS POPULAR COM 51,69M²		-											
1.1.	ADMINISTRAÇÃO LOCAL													
1.1.0.1.	ADMINISTRAÇÃO LOCAL	UN	25,00	1,00	1,00	1,00	1,00	1,00	1,00	1,00	1,00	1,00	1,00	1,00
1.2.	SERVIÇOS PRELIMINARES													
1.2.0.1.	LIMPEZA MANUAL DE VEGETAÇÃO EM TERRENO COM ENXADA. AF_03/2024	M2	5.000,00	200,00	200,00	200,00	200,00	200,00	200,00	200,00	200,00	200,00	200,00	200,00
1.2.0.2.	LOCAÇÃO CONVENCIONAL DE OBRA, UTILIZANDO GABARITO DE TÁBUAS CORRIDAS PONTALETADAS A CADA 2,00M - 2 UTILIZAÇÕES. (BASE COMPOSIÇÃO SINAPI 99059)	M	947,50	37,90	37,90	37,90	37,90	37,90	37,90	37,90	37,90	37,90	37,90	37,90
1.3.	FUNDAÇÕES													
1.3.1.	ESTACAS													
1.3.1.1.	ESTACA BROCA DE CONCRETO, DIÂMETRO DE 25CM, ESCAVAÇÃO MANUAL COM TRADO CONCHA, COM ARMADURA DE ARRANQUE. (BASE COMPOSIÇÃO SINAPI 101174)	M	975,00	39,00	39,00	39,00	39,00	39,00	39,00	39,00	39,00	39,00	39,00	39,00
1.3.2.	BALDRAME													
1.3.2.1.	ESCAVAÇÃO MANUAL PARA VIGA BALDRAME OU SAPATA CORRIDA (INCLUINDO ESCAVAÇÃO PARA COLOCAÇÃO DE FÔRMAS). AF_01/2024	M3	163,25	6,53	6,53	6,53	6,53	6,53	6,53	6,53	6,53	6,53	6,53	6,53
1.3.2.2.	FABRICAÇÃO, MONTAGEM E DESMONTAGEM DE FÔRMA PARA VIGA BALDRAME, EM MADEIRA SERRADA (PINUS), E=25 MM, 4 UTILIZAÇÕES. (BASE COMPOSIÇÃO SINAPI 96536)	M2	660,00	26,40	26,40	26,40	26,40	26,40	26,40	26,40	26,40	26,40	26,40	26,40
1.3.2.3.	ARMAÇÃO DE BLOCO, VIGA BALDRAME E SAPATA UTILIZANDO AÇO CA-60 DE 4,2 MM - MONTAGEM. (BASE COMPOSIÇÃO SINAPI 96543)	KG	367,50	14,70	14,70	14,70	14,70	14,70	14,70	14,70	14,70	14,70	14,70	14,70
1.3.2.4.	ARMAÇÃO DE BLOCO UTILIZANDO AÇO CA-50 DE 8 MM - MONTAGEM. AF_01/2024	KG	1.760,00	70,40	70,40	70,40	70,40	70,40	70,40	70,40	70,40	70,40	70,40	70,40
1.3.2.5.	CONCRETAGEM DE BLOCOS DE COROAMENTO E VIGAS BALDRAMES, FCK 25MPA, LANÇAMENTO COM JERICA, ADENSAMENTO E ACABAMENTO (ADAPTAÇÃO SINAPI 96555)	M3	50,00	2,00	2,00	2,00	2,00	2,00	2,00	2,00	2,00	2,00	2,00	2,00
1.3.2.6.	REATERRO MANUAL APILOADO COM SOQUETE.	M3	113,25	4,53	4,53	4,53	4,53	4,53	4,53	4,53	4,53	4,53	4,53	4,53
1.4.	ESTRUTURA													
1.4.1.	PILARES													
1.4.1.1.	ARMAÇÃO DE PILAR OU VIGA DE ESTRUTURA DE CONCRETO ARMADO EMBUTIDA EM ALVENARIA DE VEDAÇÃO UTILIZANDO AÇO CA-60 DE 4,2 MM - MONTAGEM. (BASE COMPOSIÇÃO SINAPI 104111)	KG	252,50	10,10	10,10	10,10	10,10	10,10	10,10	10,10	10,10	10,10	10,10	10,10
1.4.1.2.	ARMAÇÃO DE PILAR OU VIGA DE ESTRUTURA DE CONCRETO ARMADO EMBUTIDA EM ALVENARIA DE VEDAÇÃO UTILIZANDO AÇO CA-50 DE 8,0 MM - MONTAGEM. AF_06/2022	KG	1.625,00	65,00	65,00	65,00	65,00	65,00	65,00	65,00	65,00	65,00	65,00	65,00
1.4.1.3.	MONTAGEM E DESMONTAGEM DE FÔRMA DE PILARES RETANGULARES E ESTRUTURAS SIMILARES, PE-DIREITO SIMPLES, EM CHAPA DE MADEIRA COMPENSADA PLASTIFICADA, 14 UTILIZAÇÕES. AF_09/2020	M2	390,00	15,60	15,60	15,60	15,60	15,60	15,60	15,60	15,60	15,60	15,60	15,60
1.4.1.4.	CONCRETAGEM DE PILARES, FCK = 25 MPA, COM USO DE BALDES - LANÇAMENTO, ADENSAMENTO E ACABAMENTO. (BASE COMPOSIÇÃO SINAPI 103669)	M3	25,00	1,00	1,00	1,00	1,00	1,00	1,00	1,00	1,00	1,00	1,00	1,00
1.4.2.	VIGAS DE COBERTURA													
1.4.2.1.	ARMAÇÃO DE PILAR OU VIGA DE ESTRUTURA DE CONCRETO ARMADO EMBUTIDA EM ALVENARIA DE VEDAÇÃO UTILIZANDO AÇO CA-60 DE 4,2 MM - MONTAGEM. (BASE COMPOSIÇÃO SINAPI 104111)	KG	375,00	15,00	15,00	15,00	15,00	15,00	15,00	15,00	15,00	15,00	15,00	15,00
1.4.2.2.	ARMAÇÃO DE PILAR OU VIGA DE ESTRUTURA DE CONCRETO ARMADO EMBUTIDA EM ALVENARIA DE VEDAÇÃO UTILIZANDO AÇO CA-50 DE 8,0 MM - MONTAGEM. AF_06/2022	KG	1.867,50	74,70	74,70	74,70	74,70	74,70	74,70	74,70	74,70	74,70	74,70	74,70



PLQ - PLANILHA DE LEVANTAMENTO DE QUANTIDADES
Memória de Cálculo - OGU

Grau de Sigilo
#PUBLICO

APELIDO DO EMPREENDIMENTO
CONSTRUÇÃO DE 25 CASAS POPULAR COM 51,69M²

Nº TransfereGOV
970519

PROPONENTE / TOMADOR
Prefeitura Municipal de Afonso Cunha/MA

Nº OPERAÇÃO
1099084-04

PROPONENTE / TOMADOR
Prefeitura Municipal de Afonso Cunha/MA

				Casa 05	Casa 06	Casa 07	Casa 08	Casa 09	Casa 10	Casa 11	Casa 12	Casa 13	Casa 14	Casa 15
Item	Descrição	Unidade	Quantidade	5	6	7	8	9	10	11	12	13	14	15
CONSTRUÇÃO DE UNIDADES HABITACIONAIS NO MUNICÍPIO DE AFONSO CUNHA/MA				126.750,00	126.750,00	126.750,00	126.750,00	126.750,00	126.750,00	126.750,00	126.750,00	126.750,00	126.750,00	126.750,00
1.4.2.3.	MONTAGEM E DESMONTAGEM DE FÔRMA DE VIGA, ESCORAMENTO METÁLICO, PÉ-DIREITO SIMPLES, EM CHAPA DE MADEIRA RESINADA, 8 UTILIZAÇÕES. AF_09/2020	M2	637,50	25,50	25,50	25,50	25,50	25,50	25,50	25,50	25,50	25,50	25,50	25,50
1.4.2.4.	CONCRETAGEM DE VIGAS E LAJES, FCK=25 MPA, PARA QUALQUER TIPO DE LAJE COM BALDES EM EDIFICAÇÃO TERREA - LANÇAMENTO, ADENSAMENTO E ACABAMENTO. (BASE COMPOSIÇÃO SINAPI 103682)	M3	40,00	1,60	1,60	1,60	1,60	1,60	1,60	1,60	1,60	1,60	1,60	1,60
1.4.3.	PILARETES													
1.4.3.1.	ARMAÇÃO DE PILAR OU VIGA DE ESTRUTURA DE CONCRETO ARMADO EMBUTIDA EM ALVENARIA DE VEDAÇÃO UTILIZANDO AÇO CA-60 DE 4,2 MM - MONTAGEM. (BASE COMPOSIÇÃO SINAPI 104111)	KG	57,50	2,30	2,30	2,30	2,30	2,30	2,30	2,30	2,30	2,30	2,30	2,30
1.4.3.2.	ARMAÇÃO DE PILAR OU VIGA DE ESTRUTURA DE CONCRETO ARMADO EMBUTIDA EM ALVENARIA DE VEDAÇÃO UTILIZANDO AÇO CA-50 DE 8,0 MM - MONTAGEM. AF_06/2022	KG	487,50	19,50	19,50	19,50	19,50	19,50	19,50	19,50	19,50	19,50	19,50	19,50
1.4.3.3.	MONTAGEM E DESMONTAGEM DE FÔRMA DE PILARES RETANGULARES E ESTRUTURAS SIMILARES, PÉ-DIREITO SIMPLES, EM CHAPA DE MADEIRA COMPENSADA PLASTIFICADA, 14 UTILIZAÇÕES. AF_09/2020	M2	72,50	2,90	2,90	2,90	2,90	2,90	2,90	2,90	2,90	2,90	2,90	2,90
1.4.3.4.	CONCRETAGEM DE VIGAS E LAJES, FCK=25 MPA, PARA QUALQUER TIPO DE LAJE COM BALDES EM EDIFICAÇÃO TERREA - LANÇAMENTO, ADENSAMENTO E ACABAMENTO. (BASE COMPOSIÇÃO SINAPI 103682)	M3	5,00	0,20	0,20	0,20	0,20	0,20	0,20	0,20	0,20	0,20	0,20	0,20
1.5.	PAREDES E PAINÉIS													
1.5.1.	ALVENARIA - PAREDES													
1.5.1.1.	ALVENARIA DE VEDAÇÃO DE BLOCOS CERÂMICOS FURADOS NA HORIZONTAL DE 9X19X29 CM (ESPESSURA 9 CM) E ARGAMASSA DE ASSENTAMENTO COM PREPARO EM BETONEIRA. (BASE COMPOSIÇÃO SINAPI 103356)	M2	3.279,00	131,16	131,16	131,16	131,16	131,16	131,16	131,16	131,16	131,16	131,16	131,16
1.5.2.	VERGAS E CONTRAVERGAS													
1.5.2.1.	VERGA MOLDADA IN LOCO EM CONCRETO PARA JANELAS COM ATÉ 1,5 M DE VÃO.	M	210,00	8,40	8,40	8,40	8,40	8,40	8,40	8,40	8,40	8,40	8,40	8,40
1.5.2.2.	CONTRAVERGA MOLDADA IN LOCO EM CONCRETO PARA VÃOS DE ATÉ 1,5 M DE COMPRIMENTO.	M	210,00	8,40	8,40	8,40	8,40	8,40	8,40	8,40	8,40	8,40	8,40	8,40
1.5.2.3.	VERGA MOLDADA IN LOCO EM CONCRETO PARA PORTAS COM ATÉ 1,5 M DE VÃO.	M	160,00	6,40	6,40	6,40	6,40	6,40	6,40	6,40	6,40	6,40	6,40	6,40
1.6.	CONTRAPISO													
1.6.0.1.	LASTRO COM MATERIAL GRANULAR, APLICADO EM PISOS OU LAJES SOBRE SOLO, ESPESSURA DE "5 CM". AF_01/2024	M3	67,75	2,71	2,71	2,71	2,71	2,71	2,71	2,71	2,71	2,71	2,71	2,71
1.6.0.2.	(COMPOSIÇÃO REPRESENTATIVA) DO SERVIÇO DE CONTRAPISO EM ARGAMASSA TRAÇO 1:4 (C/M E AREIA), BETONEIRA 400 L, E = 4 CM ÁREAS SECAS E MOLHADAS SOBRE LAJE, E = 3 CM ÁREAS MOLHADAS SOBRE IMPERMEABILIZAÇÃO, CASA E EDIFICAÇÃO PÚBLICA PADRÃO.	M2	1.135,50	45,42	45,42	45,42	45,42	45,42	45,42	45,42	45,42	45,42	45,42	45,42
1.7.	REVESTIMENTO - PISO													
1.7.0.1.	REVESTIMENTO CERÂMICO PARA PISO COM PLACAS TIPO ESMALTADA DE DIMENSÕES 35X35 CM APLICADA EM AMBIENTES DE ÁREA MAIOR QUE 10 M2. (BASE COMPOSIÇÃO SINAPI 87248)	M2	1.135,50	45,42	45,42	45,42	45,42	45,42	45,42	45,42	45,42	45,42	45,42	45,42
1.7.0.2.	RODAPÉ CERÂMICO DE 7CM DE ALTURA COM PLACAS TIPO ESMALTADA COMERCIAL DE DIMENSÕES 35X35CM (PADRÃO POPULAR).	M	1.113,75	44,55	44,55	44,55	44,55	44,55	44,55	44,55	44,55	44,55	44,55	44,55
1.8.	REVESTIMENTO PAREDES													
1.8.1.	REVESTIMENTO PAREDES - INTERNO													



PLQ - PLANILHA DE LEVANTAMENTO DE QUANTIDADES
Memória de Cálculo - OGU

Grau de Sigilo
#PUBLICO

APELIDO DO EMPREENDIMENTO
CONSTRUÇÃO DE 25 CASAS POPULAR COM 51,69M²

Nº TransfereGOV
970519

PROPONENTE / TOMADOR
Prefeitura Municipal de Afonso Cunha/MA

Nº OPERAÇÃO
1099084-04

PROPONENTE / TOMADOR
Prefeitura Municipal de Afonso Cunha/MA

				Casa 05	Casa 06	Casa 07	Casa 08	Casa 09	Casa 10	Casa 11	Casa 12	Casa 13	Casa 14	Casa 15
Item	Descrição	Unidade	Quantidade	5	6	7	8	9	10	11	12	13	14	15
CONSTRUÇÃO DE UNIDADES HABITACIONAIS NO MUNICÍPIO DE AFONSO CUNHA/MA				126.750,00	126.750,00	126.750,00	126.750,00	126.750,00	126.750,00	126.750,00	126.750,00	126.750,00	126.750,00	126.750,00
1.8.1.1.	CHAPISCO APLICADO EM ALVENARIAS E ESTRUTURAS DE CONCRETO INTERNAS, COM COLHER DE PEDREIRO. ARGAMASSA TRAÇO 1:3 COM PREPARO EM BETONEIRA 400L. AF_10/2022	M2	3.401,25	136,05	136,05	136,05	136,05	136,05	136,05	136,05	136,05	136,05	136,05	136,05
1.8.1.2.	MASSA ÚNICA, EM ARGAMASSA TRAÇO 1:2:8, PREPARO MANUAL, APLICADA MANUALMENTE EM PAREDES INTERNAS DE AMBIENTES COM ÁREA ENTRE 5M² E 10M², E = 10MM, COM TALISCAS. AF_03/2024	M2	2.269,50	90,78	90,78	90,78	90,78	90,78	90,78	90,78	90,78	90,78	90,78	90,78
1.8.1.3.	EMBOÇO, EM ARGAMASSA TRAÇO 1:2:8, PREPARO MECÂNICO, APLICADO MANUALMENTE EM PAREDES INTERNAS DE AMBIENTES COM ÁREA ENTRE 5M² E 10M², E = 10MM, COM TALISCAS. AF_03/2024	M2	1.131,75	45,27	45,27	45,27	45,27	45,27	45,27	45,27	45,27	45,27	45,27	45,27
1.8.1.4.	REVESTIMENTO CERÂMICO PARA PAREDES INTERNAS COM PLACAS TIPO ESMALTADA PADRÃO POPULAR DE DIMENSÕES 20X20 CM, ARGAMASSA TIPO AC III, APLICADAS NA ALTURA INTEIRA DAS PAREDES.	M2	1.131,75	45,27	45,27	45,27	45,27	45,27	45,27	45,27	45,27	45,27	45,27	45,27
1.8.2.	REVESTIMENTO PAREDES - EXTERNO													
1.8.2.1.	CHAPISCO APLICADO EM ALVENARIA (COM PRESENÇA DE VÃOS) E ESTRUTURAS DE CONCRETO DE FACHADA, COM COLHER DE PEDREIRO, ARGAMASSA TRAÇO 1:3 COM PREPARO MANUAL. AF_10/2022	M2	1.637,75	65,51	65,51	65,51	65,51	65,51	65,51	65,51	65,51	65,51	65,51	65,51
1.8.2.2.	MASSA ÚNICA, EM ARGAMASSA TRAÇO 1:2:8, PREPARO MANUAL, APLICADA MANUALMENTE EM PAREDES INTERNAS DE AMBIENTES COM ÁREA ENTRE 5M² E 10M², E = 10MM, COM TALISCAS. AF_03/2024	M2	1.637,75	65,51	65,51	65,51	65,51	65,51	65,51	65,51	65,51	65,51	65,51	65,51
1.8.2.3.	REVESTIMENTO CERÂMICO PARA PAREDES INTERNAS COM PLACAS TIPO ESMALTADA PADRÃO POPULAR DE DIMENSÕES 20X20 CM, ARGAMASSA TIPO AC III, APLICADAS NA ALTURA INTEIRA DAS PAREDES.	M2	167,75	6,71	6,71	6,71	6,71	6,71	6,71	6,71	6,71	6,71	6,71	6,71
1.9.	COBERTURA													
1.9.0.1.	FABRICAÇÃO E INSTALAÇÃO DE PONTALETES DE MADEIRA NÃO APARELHADA PARA TELHADOS COM ATÉ 2 ÁGUAS E COM TELHA CERÂMICA OU DE CONCRETO EM EDIFÍCIO RESIDENCIAL TERREO, INCLUSO TRANSPORTE VERTICAL. AF_07/2019	M2	1.855,00	74,20	74,20	74,20	74,20	74,20	74,20	74,20	74,20	74,20	74,20	74,20
1.9.0.2.	TRAMA DE MADEIRA COMPOSTA POR RIPAS, CAIBROS E TERÇAS PARA TELHADOS DE ATÉ 2 ÁGUAS PARA TELHA DE ENCAIXE DE CERÂMICA OU DE CONCRETO, INCLUSO TRANSPORTE VERTICAL. (BASE COMPOSIÇÃO SINAPI 92539)	M2	1.855,00	74,20	74,20	74,20	74,20	74,20	74,20	74,20	74,20	74,20	74,20	74,20
1.9.0.3.	TELHAMENTO COM TELHA CERÂMICA DE ENCAIXE, TIPO ROMANA, COM ATÉ 2 ÁGUAS, INCLUSO TRANSPORTE VERTICAL. AF_07/2019	M2	1.855,00	74,20	74,20	74,20	74,20	74,20	74,20	74,20	74,20	74,20	74,20	74,20
1.9.0.4.	RUFO EM CHAPA DE AÇO GALVANIZADO NÚMERO 24, CORTE DE 25 CM, INCLUSO TRANSPORTE VERTICAL. AF_07/2019	M	201,25	8,05	8,05	8,05	8,05	8,05	8,05	8,05	8,05	8,05	8,05	8,05
1.9.0.5.	RUFO EXTERNO/INTERNO EM CHAPA DE AÇO GALVANIZADO NÚMERO 26, CORTE DE 33 CM, INCLUSO IÇAMENTO. AF_07/2019	M	201,25	8,05	8,05	8,05	8,05	8,05	8,05	8,05	8,05	8,05	8,05	8,05
1.9.0.6.	ESPELHO (TESTEIRA) DE BEIRAL EM MADEIRA (MAÇARANDUBA, ANGELIM OU EQUIVALENTE)	M	674,75	34,99	34,99	34,99	34,99	34,99	34,99	34,99	34,99	34,99	34,99	34,99
1.10.	FORRO EM PVC													
1.10.0.1.	FORRO EM RÉGUAS DE PVC, FRISADO, PARA AMBIENTES RESIDENCIAIS, INCLUSIVE ESTRUTURA UNIDIRECIONAL DE FIXAÇÃO. AF_08/2023_PS	M2	1.544,25	61,77	61,77	61,77	61,77	61,77	61,77	61,77	61,77	61,77	61,77	61,77
1.11.	ESQUADRIAS													
1.11.1.	ESQUADRIAS - PORTAS													
1.11.1.1.	KIT DE PORTA DE MADEIRA PARA PINTURA, SEMI-OCA (LEVE OU MÉDIA), PADRÃO POPULAR, 80X210CM, ESPESURA DE 3,5CM, ITENS INCLUSOS: DOBRADIÇAS, MONTAGEM E INSTALAÇÃO DO BATENTE, SEM FECHADURA - FORNECIMENTO E INSTALAÇÃO. (BASE COMPOSIÇÃO SINAPI 91320)	UN	125,00	5,00	5,00	5,00	5,00	5,00	5,00	5,00	5,00	5,00	5,00	5,00
1.11.2.	ESQUADRIAS - JANELAS													



PLQ - PLANILHA DE LEVANTAMENTO DE QUANTIDADES
Memória de Cálculo - OGU

Grau de Sigilo
#PUBLICO

APELIDO DO EMPREENDIMENTO
CONSTRUÇÃO DE 25 CASAS POPULAR COM 51,69M²

Nº TransfereGOV
970519

PROPONENTE / TOMADOR
Prefeitura Municipal de Afonso Cunha/MA

Nº OPERAÇÃO
1099084-04

PROPONENTE / TOMADOR
Prefeitura Municipal de Afonso Cunha/MA

				Casa 05	Casa 06	Casa 07	Casa 08	Casa 09	Casa 10	Casa 11	Casa 12	Casa 13	Casa 14	Casa 15
Item	Descrição	Unidade	Quantidade	5	6	7	8	9	10	11	12	13	14	15
CONSTRUÇÃO DE UNIDADES HABITACIONAIS NO MUNICÍPIO DE AFONSO CUNHA/MA				126.750,00	126.750,00	126.750,00	126.750,00	126.750,00	126.750,00	126.750,00	126.750,00	126.750,00	126.750,00	126.750,00
1.11.2.1.	JANELA DE ALUMÍNIO DE CORRER COM 2 FOLHAS PARA VIDROS, COM VIDROS, BATENTE, ACABAMENTO COM ACETATO OU BRILHANTE E FERRAGENS, EXCLUSIVE ALIZAR E CONTRAMARCO, FIXAÇÃO COM PARAFUSO, FORNECIMENTO E INSTALAÇÃO. AF_11/2024	M2	135,00	5,40	5,40	5,40	5,40	5,40	5,40	5,40	5,40	5,40	5,40	5,40
1.11.2.2.	JANELA DE ALUMÍNIO TIPO MAXIM-AR, COM VIDROS, BATENTE E FERRAGENS, EXCLUSIVE ALIZAR, ACABAMENTO E CONTRAMARCO, FIXAÇÃO COM PARAFUSO, FORNECIMENTO E INSTALAÇÃO. AF_11/2024	M2	9,00	0,36	0,36	0,36	0,36	0,36	0,36	0,36	0,36	0,36	0,36	0,36
1.12.	PINTURA		-											
1.12.1.	PINTURA INTERNA (PAREDES)		-											
1.12.1.1.	FUNDO SELADOR ACRÍLICO, APLICAÇÃO MANUAL EM PAREDE, UMA DEMÃO. AF_04/2023	M2	2.269,50	90,78	90,78	90,78	90,78	90,78	90,78	90,78	90,78	90,78	90,78	90,78
1.12.1.2.	PINTURA LÁTEX ACRÍLICA PREMIUM, APLICAÇÃO MANUAL EM PAREDES, DUAS DEMÃOS. AF_04/2023	M2	2.269,50	90,78	90,78	90,78	90,78	90,78	90,78	90,78	90,78	90,78	90,78	90,78
1.12.1.3.	PINTURA TINTA DE ACABAMENTO (PIGMENTADA) ESMALTE SINTÉTICO FOSCO EM MADEIRA, 3 DEMÃOS. AF_01/2021	M2	409,50	16,38	16,38	16,38	16,38	16,38	16,38	16,38	16,38	16,38	16,38	16,38
1.12.2.	PINTURA EXTERNA (PAREDES)		-											
1.12.2.1.	APLICAÇÃO MANUAL DE FUNDO SELADOR ACRÍLICO EM PAREDES EXTERNAS DE CASAS. AF_03/2024	M2	1.637,75	65,51	65,51	65,51	65,51	65,51	65,51	65,51	65,51	65,51	65,51	65,51
1.12.2.2.	APLICAÇÃO MANUAL DE PINTURA COM TINTA TEXTURIZADA ACRÍLICA EM PAREDES EXTERNAS DE CASAS, UMA COR. AF_03/2024	M2	1.637,75	65,51	65,51	65,51	65,51	65,51	65,51	65,51	65,51	65,51	65,51	65,51
1.12.2.3.	PINTURA TINTA DE ACABAMENTO (PIGMENTADA) ESMALTE SINTÉTICO FOSCO EM MADEIRA, 3 DEMÃOS. AF_01/2021	M2	183,75	7,35	7,35	7,35	7,35	7,35	7,35	7,35	7,35	7,35	7,35	7,35
1.13.	PINTURA DE PORTAS		-											
1.13.0.1.	PINTURA TINTA DE ACABAMENTO (PIGMENTADA) ESMALTE SINTÉTICO BRILHANTE EM MADEIRA, 1 DEMÃO. AF_01/2021	M2	420,00	16,80	16,80	16,80	16,80	16,80	16,80	16,80	16,80	16,80	16,80	16,80
1.14.	INSTALAÇÕES HIDRÁULICAS		-											
1.14.0.1.	KIT CAVALETE PARA MEDIÇÃO DE ÁGUA - ENTRADA INDIVIDUALIZADA, EM PVC 25 MM (3/4"), PARA 1 MEDIDOR - FORNECIMENTO E INSTALAÇÃO (EXCLUSIVE HIDRÔMETRO). AF_03/2024	UN	25,00	1,00	1,00	1,00	1,00	1,00	1,00	1,00	1,00	1,00	1,00	1,00
1.14.0.2.	HIDRÔMETRO DN 1/2", 1,5 M3/H - FORNECIMENTO E INSTALAÇÃO. AF_03/2024	UN	25,00	1,00	1,00	1,00	1,00	1,00	1,00	1,00	1,00	1,00	1,00	1,00
1.14.0.3.	(COMPOSIÇÃO REPRESENTATIVA) DO SERVIÇO DE INSTALAÇÃO TUBOS DE PVC, SOLDÁVEL, ÁGUA FRIA, DN 32 MM (INSTALADO EM RAMAL, SUB-RAMAL, RAMAL DE DISTRIBUIÇÃO OU PRUMADA), INCLUSIVE CONEXÕES, CORTES E FIXAÇÕES, PARA PRÉDIOS.	M	190,00	7,60	7,60	7,60	7,60	7,60	7,60	7,60	7,60	7,60	7,60	7,60
1.14.0.4.	(COMPOSIÇÃO REPRESENTATIVA) DO SERVIÇO DE INSTALAÇÃO DE TUBOS DE PVC, SOLDÁVEL, ÁGUA FRIA, DN 25 MM (INSTALADO EM RAMAL, SUB-RAMAL, RAMAL DE DISTRIBUIÇÃO OU PRUMADA), INCLUSIVE CONEXÕES, CORTES E FIXAÇÕES, PARA PRÉDIOS.	M	980,00	39,20	39,20	39,20	39,20	39,20	39,20	39,20	39,20	39,20	39,20	39,20
1.14.0.5.	REGISTRO DE GAVETA BRUTO, LATÃO, ROSCÁVEL, 3/4" - FORNECIMENTO E INSTALAÇÃO. AF_08/2021	UN	100,00	4,00	4,00	4,00	4,00	4,00	4,00	4,00	4,00	4,00	4,00	4,00
1.14.0.6.	REGISTRO DE PRESSÃO BRUTO, LATÃO, ROSCÁVEL, 3/4" - FORNECIMENTO E INSTALAÇÃO. AF_08/2021	UN	25,00	1,00	1,00	1,00	1,00	1,00	1,00	1,00	1,00	1,00	1,00	1,00
1.14.0.7.	ESTRUTURA EM MADEIRA PARA SUPORTE DE CAIXA D'ÁGUA 500L	UN	25,00	1,00	1,00	1,00	1,00	1,00	1,00	1,00	1,00	1,00	1,00	1,00
1.14.0.8.	CAIXA D'ÁGUA EM POLIETILENO, 500 LITROS (INCLUSOS TUBOS, CONEXÕES E TORNEIRA DE BÓIA) - FORNECIMENTO E INSTALAÇÃO.	UN	25,00	1,00	1,00	1,00	1,00	1,00	1,00	1,00	1,00	1,00	1,00	1,00
1.14.0.9.	REGISTRO DE ESFERA, PVC, SOLDÁVEL, COM VOLANTE, DN 25 MM - FORNECIMENTO E INSTALAÇÃO. AF_08/2021	UN	25,00	1,00	1,00	1,00	1,00	1,00	1,00	1,00	1,00	1,00	1,00	1,00
1.14.0.10.	REGISTRO DE ESFERA, PVC, SOLDÁVEL, COM VOLANTE, DN 32 MM - FORNECIMENTO E INSTALAÇÃO. AF_08/2021	UN	25,00	1,00	1,00	1,00	1,00	1,00	1,00	1,00	1,00	1,00	1,00	1,00
1.15.	LOUÇAS E METAIS		-											

APELIDO DO EMPREENDIMENTO
CONSTRUÇÃO DE 25 CASAS POPULAR COM 51,69M²Nº TransfereGOV
970519PROPOSITANTE / TOMADOR
Prefeitura Municipal de Afonso Cunha/MANº OPERAÇÃO
1099084-04PROPOSITANTE / TOMADOR
Prefeitura Municipal de Afonso Cunha/MA

				Casa 05	Casa 06	Casa 07	Casa 08	Casa 09	Casa 10	Casa 11	Casa 12	Casa 13	Casa 14	Casa 15
Item	Descrição	Unidade	Quantidade	5	6	7	8	9	10	11	12	13	14	15
CONSTRUÇÃO DE UNIDADES HABITACIONAIS NO MUNICÍPIO DE AFONSO CUNHA/MA				126.750,00	126.750,00	126.750,00	126.750,00	126.750,00	126.750,00	126.750,00	126.750,00	126.750,00	126.750,00	126.750,00
1.15.0.1.	VASO SANITÁRIO SIFONADO COM CAIXA ACOPLADA LOUÇA BRANCA, INCLUSO ENGATE FLEXÍVEL EM PLÁSTICO BRANCO, 1/2 X 40CM - FORNECIMENTO E INSTALAÇÃO. AF_01/2020	UN	25,00	1,00	1,00	1,00	1,00	1,00	1,00	1,00	1,00	1,00	1,00	1,00
1.15.0.2.	LAVATÓRIO LOUÇA BRANCA SUSPENSO, 29,5 X 39CM OU EQUIVALENTE, PADRÃO POPULAR, INCLUSO SIFÃO FLEXÍVEL EM PVC, VÁLVULA E ENGATE FLEXÍVEL 30CM EM PLÁSTICO E TORNEIRA CROMADA DE MESA, PADRÃO POPULAR - FORNECIMENTO E INSTALAÇÃO. AF_01/2020	UN	25,00	1,00	1,00	1,00	1,00	1,00	1,00	1,00	1,00	1,00	1,00	1,00
1.15.0.3.	TANQUE DE LOUÇA BRANCA COM COLUNA, 30L OU EQUIVALENTE, INCLUSO SIFÃO FLEXÍVEL EM PVC, VÁLVULA PLÁSTICA E TORNEIRA DE PLÁSTICO - FORNECIMENTO E INSTALAÇÃO. AF_01/2020	UN	25,00	1,00	1,00	1,00	1,00	1,00	1,00	1,00	1,00	1,00	1,00	1,00
1.15.0.4.	TORNEIRA CROMADA LONGA, DE PAREDE, 1/2" OU 3/4", PARA PIA DE COZINHA, PADRÃO POPULAR - FORNECIMENTO E INSTALAÇÃO. AF_01/2020	UN	25,00	1,00	1,00	1,00	1,00	1,00	1,00	1,00	1,00	1,00	1,00	1,00
1.15.0.5.	CHUVEIRO ELÉTRICO COMUM CORPO PLÁSTICO, TIPO DUCHA - FORNECIMENTO E INSTALAÇÃO. AF_01/2020	UN	25,00	1,00	1,00	1,00	1,00	1,00	1,00	1,00	1,00	1,00	1,00	1,00
1.15.0.6.	BANCADA DE MÁRMORE SINTÉTICO, DE 120 X 60CM, COM CUBA INTEGRADA - FORNECIMENTO E INSTALAÇÃO. AF_01/2020	UN	25,00	1,00	1,00	1,00	1,00	1,00	1,00	1,00	1,00	1,00	1,00	1,00
1.16. INSTALAÇÕES SANITÁRIAS														
1.16.0.1.	ESCAVAÇÃO MANUAL DE VALA. AF_09/2024	M3	44,00	1,76	1,76	1,76	1,76	1,76	1,76	1,76	1,76	1,76	1,76	1,76
1.16.0.2.	REATERRO MANUAL DE VALAS, COM COMPACTADOR DE SOLOS DE PERCUSSÃO. AF_08/2023	M3	39,25	1,57	1,57	1,57	1,57	1,57	1,57	1,57	1,57	1,57	1,57	1,57
1.16.0.3.	(COMPOSIÇÃO REPRESENTATIVA) DO SERVIÇO DE INST. TUBO PVC, SÉRIE N, ESGOTO PREDIAL, 100 MM (INST. RAMAL DESCARGA, RAMAL DE ESG. SANIT., PRUMADA ESG. SANIT., VENTILAÇÃO OU SUB-COLETOR AÉREO), INCL. CONEXÕES E CORTES, FIXAÇÕES, P/ PRÉDIOS.	M	477,50	19,10	19,10	19,10	19,10	19,10	19,10	19,10	19,10	19,10	19,10	19,10
1.16.0.4.	(COMPOSIÇÃO REPRESENTATIVA) DO SERVIÇO DE INST. TUBO PVC, SÉRIE N, ESGOTO PREDIAL, DN 75 MM, (INST. EM RAMAL DE DESCARGA, RAMAL DE ESG. SANITÁRIO, PRUMADA DE ESG. SANITÁRIO OU VENTILAÇÃO), INCL. CONEXÕES, CORTES E FIXAÇÕES, P/ PRÉDIOS.	M	30,00	1,20	1,20	1,20	1,20	1,20	1,20	1,20	1,20	1,20	1,20	1,20
1.16.0.5.	(COMPOSIÇÃO REPRESENTATIVA) DO SERVIÇO DE INSTALAÇÃO DE TUBO DE PVC, SÉRIE NORMAL, ESGOTO PREDIAL, DN 50 MM (INSTALADO EM RAMAL DE DESCARGA OU RAMAL DE ESGOTO SANITÁRIO), INCLUSIVE CONEXÕES, CORTES E FIXAÇÕES PARA, PRÉDIOS.	M	422,50	16,90	16,90	16,90	16,90	16,90	16,90	16,90	16,90	16,90	16,90	16,90
1.16.0.6.	(COMPOSIÇÃO REPRESENTATIVA) DO SERVIÇO DE INSTALAÇÃO DE TUBO DE PVC, SÉRIE NORMAL, ESGOTO PREDIAL, DN 40 MM (INSTALADO EM RAMAL DE DESCARGA OU RAMAL DE ESGOTO SANITÁRIO), INCLUSIVE CONEXÕES, CORTES E FIXAÇÕES, PARA PRÉDIOS.	M	55,00	2,20	2,20	2,20	2,20	2,20	2,20	2,20	2,20	2,20	2,20	2,20
1.16.0.7.	CAIXA SIFONADA, COM GRELHA QUADRADA, PVC, DN 150 X 150 X 50 MM, JUNTA SOLDÁVEL, FORNECIDA E INSTALADA EM RAMAL DE DESCARGA OU EM RAMAL DE ESGOTO SANITÁRIO. AF_08/2022	UN	25,00	1,00	1,00	1,00	1,00	1,00	1,00	1,00	1,00	1,00	1,00	1,00
1.16.0.8.	CAIXA SIFONADA, PVC, DN 100 X 100 X 50 MM, JUNTA ELÁSTICA, FORNECIDA E INSTALADA EM RAMAL DE DESCARGA OU EM RAMAL DE ESGOTO SANITÁRIO. AF_08/2022	UN	25,00	1,00	1,00	1,00	1,00	1,00	1,00	1,00	1,00	1,00	1,00	1,00
1.16.0.9.	CAIXA ENTERRADA HIDRÁULICA RETANGULAR, EM CONCRETO PRÉ-MOLDADO, DIMENSÕES INTERNAS: 0,4X0,4X0,4 M. AF_12/2020	UN	75,00	3,00	3,00	3,00	3,00	3,00	3,00	3,00	3,00	3,00	3,00	3,00
1.16.0.10.	CAIXA DE GORDURA PEQUENA (CAPACIDADE: 19 L), CIRCULAR, EM PVC, DIÂMETRO INTERNO= 0,3 M. AF_12/2020	UN	25,00	1,00	1,00	1,00	1,00	1,00	1,00	1,00	1,00	1,00	1,00	1,00
1.17.	FOSSA E SUMIDOURO													

APELIDO DO EMPREENDIMENTO
CONSTRUÇÃO DE 25 CASAS POPULAR COM 51,69M²Nº TransfereGOV
970519PROPOSTANTE / TOMADOR
Prefeitura Municipal de Afonso Cunha/MANº OPERAÇÃO
1099084-04PROPOSTANTE / TOMADOR
Prefeitura Municipal de Afonso Cunha/MA

				Casa 05	Casa 06	Casa 07	Casa 08	Casa 09	Casa 10	Casa 11	Casa 12	Casa 13	Casa 14	Casa 15
Item	Descrição	Unidade	Quantidade	5	6	7	8	9	10	11	12	13	14	15
CONSTRUÇÃO DE UNIDADES HABITACIONAIS NO MUNICÍPIO DE AFONSO CUNHA/MA				126.750,00	126.750,00	126.750,00	126.750,00	126.750,00	126.750,00	126.750,00	126.750,00	126.750,00	126.750,00	126.750,00
1.17.0.1.	TANQUE SÉPTICO CIRCULAR, EM CONCRETO PRÉ-MOLDADO, DIÂMETRO INTERNO = 1,10 M, ALTURA INTERNA = 2,50 M, VOLUME ÚTIL: 2138,2 L (PARA 5 CONTRIBUINTES). (BASE COMPOSIÇÃO SINAPI 98052)	UN	25,00	1,00	1,00	1,00	1,00	1,00	1,00	1,00	1,00	1,00	1,00	1,00
1.17.0.2.	SUMIDOURO CIRCULAR, EM CONCRETO PRÉ-MOLDADO, DIÂMETRO INTERNO = 1,88 M, ALTURA INTERNA = 2,00 M, ÁREA DE INFILTRAÇÃO: 13,1 M² (PARA 5 CONTRIBUINTES). (BASE COMPOSIÇÃO SINAPI 98062)	UN	25,00	1,00	1,00	1,00	1,00	1,00	1,00	1,00	1,00	1,00	1,00	1,00
1.18. DRENAGEM PLUVIAL														
1.18.0.1.	CALHA EM CHAPA DE AÇO GALVANIZADO NÚMERO 24, DESENVOLVIMENTO DE 33 CM, INCLUSO TRANSPORTE VERTICAL. AF_07/2019	M	236,25	9,45	9,45	9,45	9,45	9,45	9,45	9,45	9,45	9,45	9,45	9,45
1.18.0.2.	RALO FOFO SEMIESFÉRICO, 75 MM, PARA LAJES/ CALHAS	UN	75,00	3,00	3,00	3,00	3,00	3,00	3,00	3,00	3,00	3,00	3,00	3,00
1.18.0.3.	(COMPOSIÇÃO REPRESENTATIVA) DO SERVIÇO DE INST. TUBO PVC, SÉRIE N, ESGOTO PREDIAL, DN 75 MM, (INST. EM RAMAL DE DESCARGA, RAMAL DE ESG. SANITÁRIO, PRUMADA DE ESG. SANITÁRIO OU VENTILAÇÃO), INCL. CONEXÕES, CORTES E FIXAÇÕES, P/ PRÉDIOS.	M	750,00	30,00	30,00	30,00	30,00	30,00	30,00	30,00	30,00	30,00	30,00	30,00
1.18.0.4.	(COMPOSIÇÃO REPRESENTATIVA) DO SERVIÇO DE INST. TUBO PVC, SÉRIE N, ESGOTO PREDIAL, 100 MM (INST. RAMAL DESCARGA, RAMAL DE ESG. SANIT., PRUMADA ESG. SANIT., VENTILAÇÃO OU SUB-COLETOR AÉREO), INCL. CONEXÕES E CORTES, FIXAÇÕES, P/ PRÉDIOS.	M	337,50	13,50	13,50	13,50	13,50	13,50	13,50	13,50	13,50	13,50	13,50	13,50
1.18.0.5.	ESCAVAÇÃO MANUAL DE VALA. AF_09/2024	M3	12,75	0,51	0,51	0,51	0,51	0,51	0,51	0,51	0,51	0,51	0,51	0,51
1.18.0.6.	REA FERRO MANUAL DE VALAS, COM COMPACTADOR DE SOLOS DE PERCUSSÃO. AF_08/2023	M3	6,50	0,26	0,26	0,26	0,26	0,26	0,26	0,26	0,26	0,26	0,26	0,26
1.18.0.7.	CAIXA ENTERRADA HIDRÁULICA RETANGULAR, EM CONCRETO PRÉ-MOLDADO, DIMENSÕES INTERNAS: 0,4X0,4X0,4 M. AF_12/2020	UN	50,00	2,00	2,00	2,00	2,00	2,00	2,00	2,00	2,00	2,00	2,00	2,00
1.19. INSTALAÇÕES ELÉTRICAS														
1.19.0.1.	ENTRADA DE ENERGIA ELÉTRICA, AÉREA, MONOFÁSICA, COM CAIXA DE SOBREPOR (NÃO INCLUSO O POSTE DE CONCRETO). (BASE COMPOSIÇÃO SINAPI 101489)	UN	25,00	1,00	1,00	1,00	1,00	1,00	1,00	1,00	1,00	1,00	1,00	1,00
1.19.0.2.	ESCAVAÇÃO MANUAL DE VALA. AF_09/2024	M3	15,00	0,60	0,60	0,60	0,60	0,60	0,60	0,60	0,60	0,60	0,60	0,60
1.19.0.3.	REATERRO MANUAL DE VALAS, COM COMPACTADOR DE SOLOS DE PERCUSSÃO. AF_08/2023	M3	14,75	0,59	0,59	0,59	0,59	0,59	0,59	0,59	0,59	0,59	0,59	0,59
1.19.0.4.	ELETRODUTO FLEXÍVEL CORRUGADO, PEAD, DN 50 (1 1/2"), PARA REDE ENTERRADA DE DISTRIBUIÇÃO DE ENERGIA ELÉTRICA - FORNECIMENTO E INSTALAÇÃO. AF_12/2021	M	250,00	10,00	10,00	10,00	10,00	10,00	10,00	10,00	10,00	10,00	10,00	10,00
1.19.0.5.	QUADRO DE DISTRIBUIÇÃO, EM PVC, DE EMBUTIR, COM BARRAMENTO TERRA / NEUTRO, PARA 12 DISJUNTORES	M	25,00	1,00	1,00	1,00	1,00	1,00	1,00	1,00	1,00	1,00	1,00	1,00
1.19.0.6.	ELETRODUTO FLEXÍVEL CORRUGADO REFORÇADO, PVC, DN 25 MM (3/4"), PARA CIRCUITOS TERMINAIS, INSTALADO EM PAREDE - FORNECIMENTO E INSTALAÇÃO. AF_03/2023	M	2.325,00	93,00	93,00	93,00	93,00	93,00	93,00	93,00	93,00	93,00	93,00	93,00
1.19.0.7.	DISJUNTOR MONOPOLAR TIPO DIN, CORRENTE NOMINAL DE 10A - FORNECIMENTO E INSTALAÇÃO. AF_10/2020	UN	25,00	1,00	1,00	1,00	1,00	1,00	1,00	1,00	1,00	1,00	1,00	1,00
1.19.0.8.	DISJUNTOR MONOPOLAR TIPO DIN, CORRENTE NOMINAL DE 20A - FORNECIMENTO E INSTALAÇÃO. AF_10/2020	UN	25,00	1,00	1,00	1,00	1,00	1,00	1,00	1,00	1,00	1,00	1,00	1,00
1.19.0.9.	DISJUNTOR MONOPOLAR TIPO DIN, CORRENTE NOMINAL DE 25A - FORNECIMENTO E INSTALAÇÃO. AF_10/2020	UN	25,00	1,00	1,00	1,00	1,00	1,00	1,00	1,00	1,00	1,00	1,00	1,00
1.19.0.10.	DISJUNTOR MONOPOLAR TIPO DIN, CORRENTE NOMINAL DE 40A - FORNECIMENTO E INSTALAÇÃO. AF_10/2020	UN	25,00	1,00	1,00	1,00	1,00	1,00	1,00	1,00	1,00	1,00	1,00	1,00
1.19.0.11.	DISJUNTOR BIPOLAR TIPO DIN, CORRENTE NOMINAL DE 50A - FORNECIMENTO E INSTALAÇÃO. AF_10/2020	UN	25,00	1,00	1,00	1,00	1,00	1,00	1,00	1,00	1,00	1,00	1,00	1,00

APELIDO DO EMPREENDIMENTO
CONSTRUÇÃO DE 25 CASAS POPULAR COM 51,69M²

Nº TransfereGOV
970519

PROPONENTE / TOMADOR
Prefeitura Municipal de Afonso Cunha/MA

Nº OPERAÇÃO
1099084-04

PROPONENTE / TOMADOR
Prefeitura Municipal de Afonso Cunha/MA

Item	Descrição	Unidade	Quantidade	Casa 05	Casa 06	Casa 07	Casa 08	Casa 09	Casa 10	Casa 11	Casa 12	Casa 13	Casa 14	Casa 15
CONSTRUÇÃO DE UNIDADES HABITACIONAIS NO MUNICÍPIO DE AFONSO CUNHA/MA				126.750,00	126.750,00	126.750,00	126.750,00	126.750,00	126.750,00	126.750,00	126.750,00	126.750,00	126.750,00	126.750,00
1.19.0.12.	INTERRUPTOR DIFERENCIAL RESIDUAL BIPOLAR 20A, SENSIBILIDADE 30 mA	UN	25,00	1,00	1,00	1,00	1,00	1,00	1,00	1,00	1,00	1,00	1,00	1,00
1.19.0.13.	INTERRUPTOR DIFERENCIAL RESIDUAL BIPOLAR 25A, SENSIBILIDADE 30 mA	UN	25,00	1,00	1,00	1,00	1,00	1,00	1,00	1,00	1,00	1,00	1,00	1,00
1.19.0.14.	INTERRUPTOR DIFERENCIAL RESIDUAL BIPOLAR 40A, SENSIBILIDADE 30 mA	UN	25,00	1,00	1,00	1,00	1,00	1,00	1,00	1,00	1,00	1,00	1,00	1,00
1.19.0.15.	CAIXA OCTOGONAL DE FUNDO MOVEL, EM PVC, DE 3" X 3", PARA ELETRODUTO FLEXÍVEL CORRUGADO	UN	225,00	9,00	9,00	9,00	9,00	9,00	9,00	9,00	9,00	9,00	9,00	9,00
1.19.0.16.	CAIXA RETANGULAR 4" X 4" BAIXA (0,30 M DO PISO), PVC, INSTALADA EM PAREDE - FORNECIMENTO E INSTALAÇÃO. AF_03/2023	UN	50,00	2,00	2,00	2,00	2,00	2,00	2,00	2,00	2,00	2,00	2,00	2,00
1.19.0.17.	CAIXA RETANGULAR 4" X 2" MÉDIA (1,30 M DO PISO), PVC, INSTALADA EM PAREDE - FORNECIMENTO E INSTALAÇÃO. AF_03/2023	UN	675,00	27,00	27,00	27,00	27,00	27,00	27,00	27,00	27,00	27,00	27,00	27,00
1.19.0.18.	ESPELHO / PLACA CEGA 4" X 4", PARA INSTALAÇÃO DE TOMADAS E INTERRUPTORES	UN	50,00	2,00	2,00	2,00	2,00	2,00	2,00	2,00	2,00	2,00	2,00	2,00
1.19.0.19.	TOMADA MÉDIA DE EMBUTIR (1 MÓDULO), 2P+T 10 A, INCLUINDO SUPORTE E PLACA - FORNECIMENTO E INSTALAÇÃO. AF_03/2023	UN	350,00	14,00	14,00	14,00	14,00	14,00	14,00	14,00	14,00	14,00	14,00	14,00
1.19.0.20.	TOMADA MÉDIA DE EMBUTIR (1 MÓDULO), 2P+T 20 A, INCLUINDO SUPORTE E PLACA - FORNECIMENTO E INSTALAÇÃO. AF_03/2023	UN	100,00	4,00	4,00	4,00	4,00	4,00	4,00	4,00	4,00	4,00	4,00	4,00
1.19.0.21.	LUMINÁRIA DE TETO PLAFON/PLAFONIER EM PLÁSTICO COM BASE E27, POTÊNCIA MÁXIMA 90 W COM LÂMPADA LED 10W	UN	225,00	9,00	9,00	9,00	9,00	9,00	9,00	9,00	9,00	9,00	9,00	9,00
1.19.0.22.	INTERRUPTOR SIMPLES (1 MÓDULO), 10A/250V, INCLUINDO SUPORTE E PLACA - FORNECIMENTO E INSTALAÇÃO. AF_03/2023	UN	100,00	4,00	4,00	4,00	4,00	4,00	4,00	4,00	4,00	4,00	4,00	4,00
1.19.0.23.	INTERRUPTOR SIMPLES (3 MÓDULOS), 10A/250V, INCLUINDO SUPORTE E PLACA - FORNECIMENTO E INSTALAÇÃO. AF_03/2023	UN	25,00	1,00	1,00	1,00	1,00	1,00	1,00	1,00	1,00	1,00	1,00	1,00
1.19.0.24.	INTERRUPTOR SIMPLES (2 MÓDULOS), 10A/250V, INCLUINDO SUPORTE E PLACA - FORNECIMENTO E INSTALAÇÃO. AF_03/2023	UN	25,00	1,00	1,00	1,00	1,00	1,00	1,00	1,00	1,00	1,00	1,00	1,00
1.19.0.25.	CABO DE COBRE FLEXÍVEL ISOLADO, 1,5 MM², ANTI-CHAMA 450/750 V, PARA CIRCUITOS TERMINAIS - FORNECIMENTO E INSTALAÇÃO. AF_03/2023	M	2.425,00	97,00	97,00	97,00	97,00	97,00	97,00	97,00	97,00	97,00	97,00	97,00
1.19.0.26.	CABO DE COBRE FLEXÍVEL ISOLADO, 10 MM², ANTI-CHAMA 450/750 V, PARA CIRCUITOS TERMINAIS - FORNECIMENTO E INSTALAÇÃO. AF_03/2023	M	525,00	21,00	21,00	21,00	21,00	21,00	21,00	21,00	21,00	21,00	21,00	21,00
1.19.0.27.	CABO DE COBRE FLEXÍVEL ISOLADO, 2,5 MM², ANTI-CHAMA 450/750 V, PARA CIRCUITOS TERMINAIS - FORNECIMENTO E INSTALAÇÃO. AF_03/2023	M	4.550,00	182,00	182,00	182,00	182,00	182,00	182,00	182,00	182,00	182,00	182,00	182,00
1.19.0.28.	CABO DE COBRE FLEXÍVEL ISOLADO, 4 MM², ANTI-CHAMA 450/750 V, PARA CIRCUITOS TERMINAIS - FORNECIMENTO E INSTALAÇÃO. AF_03/2023	M	950,00	38,00	38,00	38,00	38,00	38,00	38,00	38,00	38,00	38,00	38,00	38,00
1.19.0.29.	CABO DE COBRE FLEXÍVEL ISOLADO, 10 MM², ANTI-CHAMA 0,6/1,0 KV, PARA DISTRIBUIÇÃO - FORNECIMENTO E INSTALAÇÃO. AF_10/2020	M	600,00	24,00	24,00	24,00	24,00	24,00	24,00	24,00	24,00	24,00	24,00	24,00
1.19.0.30.	QUADRO DE DISTRIBUIÇÃO PARA TELEFONE N.2, 20X20X12CM EM CHAPA METÁLICA, DE EMBUTIR, SEM ACESSÓRIOS, PADRÃO TELEBRAS, FORNECIMENTO E INSTALAÇÃO. AF_11/2019	UN	25,00	1,00	1,00	1,00	1,00	1,00	1,00	1,00	1,00	1,00	1,00	1,00
1.19.0.31.	TOMADA PARA TELEFONE RJ11 - FORNECIMENTO E INSTALAÇÃO. AF_11/2019	UN	50,00	2,00	2,00	2,00	2,00	2,00	2,00	2,00	2,00	2,00	2,00	2,00
1.19.0.32.	ESPELHO / PLACA CEGA 4" X 2", PARA INSTALAÇÃO DE TOMADAS E INTERRUPTORES	UN	25,00	1,00	1,00	1,00	1,00	1,00	1,00	1,00	1,00	1,00	1,00	1,00
1.19.0.33.	INTERRUPTOR PULSADOR CAMPAINHA (1 MÓDULO), 10A/250V, INCLUINDO SUPORTE E PLACA - FORNECIMENTO E INSTALAÇÃO. AF_03/2023	UN	25,00	1,00	1,00	1,00	1,00	1,00	1,00	1,00	1,00	1,00	1,00	1,00
1.19.0.34.	CAMPAINHA CIGARRA (1 MÓDULO), 10A/250V, INCLUINDO SUPORTE E PLACA - FORNECIMENTO E INSTALAÇÃO. AF_03/2023	UN	25,00	1,00	1,00	1,00	1,00	1,00	1,00	1,00	1,00	1,00	1,00	1,00
1.20.	SERVIÇOS COMPLEMENTARES													



PLQ - PLANILHA DE LEVANTAMENTO DE QUANTIDADES
Memória de Cálculo - OGU

Grau de Sigilo
#PUBLICO

APELIDO DO EMPREENDIMENTO
CONSTRUÇÃO DE 25 CASAS POPULAR COM 51,69M²

Nº TransfereGOV
970519

PROPONENTE / TOMADOR
Prefeitura Municipal de Afonso Cunha/MA

Nº OPERAÇÃO
1099084-04

PROPONENTE / TOMADOR
Prefeitura Municipal de Afonso Cunha/MA

				Casa 05	Casa 06	Casa 07	Casa 08	Casa 09	Casa 10	Casa 11	Casa 12	Casa 13	Casa 14	Casa 15
Item	Descrição	Unidade	Quantidade	5	6	7	8	9	10	11	12	13	14	15
CONSTRUÇÃO DE UNIDADES HABITACIONAIS NO MUNICÍPIO DE AFONSO CUNHA/MA				126.750,00	126.750,00	126.750,00	126.750,00	126.750,00	126.750,00	126.750,00	126.750,00	126.750,00	126.750,00	126.750,00
1.20.1.	CALÇADAS		-											
1.20.1.1.	LASTRO COM MATERIAL GRANULAR, APLICADO EM PISOS OU LAJES SOBRE SOLO, ESPESSURA DE *5 CM*. AF_01/2024	M3	2,50	0,10	0,10	0,10	0,10	0,10	0,10	0,10	0,10	0,10	0,10	0,10
1.20.1.2.	EXECUÇÃO DE PASSEIO (CALÇADA) OU PISO DE CONCRETO COM CONCRETO MOLDADO IN LOCO, FEITO EM OBRA, ACABAMENTO CONVENCIONAL, NÃO ARMADO. AF_08/2022	M3	52,25	2,09	2,09	2,09	2,09	2,09	2,09	2,09	2,09	2,09	2,09	2,09
1.20.2.	LIMPEZA DA OBRA		-											
1.20.2.1.	LIMPEZA DE SUPERFÍCIE COM JATO DE ALTA PRESSÃO. AF_04/2019	M2	1.292,25	51,69	51,69	51,69	51,69	51,69	51,69	51,69	51,69	51,69	51,69	51,69

Afonso Cunha/MA

Local

quarta-feira, 9 de julho de 2025

Data

Técnico

Franknilva da Silva Matos
10393427-9

120250932701

FRANKNILVA
VIEIRA DA SILVA

MATOS:6608018
5253

Assinado de forma digital
por FRANKNILVA VIEIRA
DA SILVA

MATOS:66080185253

Dados: 2025.07.09

16:46:59 -03'00'

Responsável Técnico

Nome: Franknilva Vieira da Silva Matos

CREA/CAU: 110393427-9

ART/RRT: MA20250932701



PLQ - PLANILHA DE LEVANTAMENTO DE QUANTIDADES
Memória de Cálculo - OGU

Grau de Sigilo
#PUBLICO

Grau d
#PUE

APELIDO DO EMPREENDIMENTO
CONSTRUÇÃO DE 25 CASAS POPULAR COM 51,69M²

Nº TransfereGOV
970519

Nº OPERAÇÃO
1099084-04

PROPONENTE / TOMADOR
Prefeitura Municipal de Afonso Cunha/MA

				Casa 16	Casa 17	Casa 18	Casa 19	Casa 20	Casa 21	Casa 22	Casa 23	Casa 24	Casa 25
Item	Descrição	Unidade	Quantidade	16	17	18	19	20	21	22	23	24	25
CONSTRUÇÃO DE UNIDADES HABITACIONAIS NO MUNICÍPIO DE AFONSO CUNHA/MA				126.750,00	126.750,00	126.750,00	126.750,00	126.750,00	126.750,00	126.750,00	126.750,00	126.750,00	126.750,00
1.	CONSTRUÇÃO DE 25 CASAS POPULAR COM 51,69M²												
1.1.	ADMINISTRAÇÃO LOCAL												
1.1.0.1.	ADMINISTRAÇÃO LOCAL	UN	25,00	1,00	1,00	1,00	1,00	1,00	1,00	1,00	1,00	1,00	1,00
1.2.	SERVIÇOS PRELIMINARES												
1.2.0.1.	LIMPEZA MANUAL DE VEGETAÇÃO EM TERRENO COM ENXADA. AF_03/2024	M2	5.000,00	200,00	200,00	200,00	200,00	200,00	200,00	200,00	200,00	200,00	200,00
1.2.0.2.	LOCAÇÃO CONVENCIONAL DE OBRA, UTILIZANDO GABARITO DE TÁBUAS CORRIDAS PONTALETADAS A CADA 2,00M - 2 UTILIZAÇÕES. (BASE COMPOSIÇÃO SINAPI 99059)	M	947,50	37,90	37,90	37,90	37,90	37,90	37,90	37,90	37,90	37,90	37,90
1.3.	FUNDAÇÕES												
1.3.1.	ESTACAS												
1.3.1.1.	ESTACA BROCA DE CONCRETO, DIÂMETRO DE 25CM, ESCAVAÇÃO MANUAL COM TRADO CONCHA, COM ARMADURA DE ARRANQUE. (BASE COMPOSIÇÃO SINAPI 101174)	M	975,00	39,00	39,00	39,00	39,00	39,00	39,00	39,00	39,00	39,00	39,00
1.3.2.	BALDRAME												
1.3.2.1.	ESCAVAÇÃO MANUAL PARA VIGA BALDRAME OU SAPATA CORRIDA (INCLUINDO ESCAVAÇÃO PARA COLOCAÇÃO DE FÔRMAS). AF_01/2024	M3	163,25	6,53	6,53	6,53	6,53	6,53	6,53	6,53	6,53	6,53	6,53
1.3.2.2.	FABRICAÇÃO, MONTAGEM E DESMONTAGEM DE FÔRMA PARA VIGA BALDRAME, EM MADEIRA SERRADA (PINUS), E=25 MM, 4 UTILIZAÇÕES. (BASE COMPOSIÇÃO SINAPI 96536)	M2	660,00	26,40	26,40	26,40	26,40	26,40	26,40	26,40	26,40	26,40	26,40
1.3.2.3.	ARMAÇÃO DE BLOCO, VIGA BALDRAME E SAPATA UTILIZANDO AÇO CA-60 DE 4,2 MM - MONTAGEM. (BASE COMPOSIÇÃO SINAPI 96543)	KG	367,50	14,70	14,70	14,70	14,70	14,70	14,70	14,70	14,70	14,70	14,70
1.3.2.4.	ARMAÇÃO DE BLOCO UTILIZANDO AÇO CA-50 DE 8 MM - MONTAGEM. AF_01/2024	KG	1.760,00	70,40	70,40	70,40	70,40	70,40	70,40	70,40	70,40	70,40	70,40
1.3.2.5.	CONCRETAGEM DE BLOCOS DE COROAMENTO E VIGAS BALDRAMES, FCK 25MPA, LANÇAMENTO COM JERICA, ADENSAMENTO E ACABAMENTO (ADAPTAÇÃO SINAPI 96555)	M3	50,00	2,00	2,00	2,00	2,00	2,00	2,00	2,00	2,00	2,00	2,00
1.3.2.6.	REATERRO MANUAL APILOADO COM SOQUETE.	M3	113,25	4,53	4,53	4,53	4,53	4,53	4,53	4,53	4,53	4,53	4,53
1.4.	ESTRUTURA												
1.4.1.	PILARES												
1.4.1.1.	ARMAÇÃO DE PILAR OU VIGA DE ESTRUTURA DE CONCRETO ARMADO EMBUTIDA EM ALVENARIA DE VEDAÇÃO UTILIZANDO AÇO CA-60 DE 4,2 MM - MONTAGEM. (BASE COMPOSIÇÃO SINAPI 104111)	KG	252,50	10,10	10,10	10,10	10,10	10,10	10,10	10,10	10,10	10,10	10,10
1.4.1.2.	ARMAÇÃO DE PILAR OU VIGA DE ESTRUTURA DE CONCRETO ARMADO EMBUTIDA EM ALVENARIA DE VEDAÇÃO UTILIZANDO AÇO CA-50 DE 8,0 MM - MONTAGEM. AF_06/2022	KG	1.625,00	65,00	65,00	65,00	65,00	65,00	65,00	65,00	65,00	65,00	65,00
1.4.1.3.	MONTAGEM E DESMONTAGEM DE FÔRMA DE PILARES RETANGULARES E ESTRUTURAS SIMILARES, PÉ-DIREITO SIMPLES, EM CHAPA DE MADEIRA COMPENSADA PLASTIFICADA, 14 UTILIZAÇÕES. AF_09/2020	M2	390,00	15,60	15,60	15,60	15,60	15,60	15,60	15,60	15,60	15,60	15,60
1.4.1.4.	CONCRETAGEM DE PILARES, FCK = 25 MPa, COM USO DE BALDES - LANÇAMENTO, ADENSAMENTO E ACABAMENTO. (BASE COMPOSIÇÃO SINAPI 103669)	M3	25,00	1,00	1,00	1,00	1,00	1,00	1,00	1,00	1,00	1,00	1,00
1.4.2.	VIGAS DE COBERTURA												
1.4.2.1.	ARMAÇÃO DE PILAR OU VIGA DE ESTRUTURA DE CONCRETO ARMADO EMBUTIDA EM ALVENARIA DE VEDAÇÃO UTILIZANDO AÇO CA-60 DE 4,2 MM - MONTAGEM. (BASE COMPOSIÇÃO SINAPI 104111)	KG	375,00	15,00	15,00	15,00	15,00	15,00	15,00	15,00	15,00	15,00	15,00
1.4.2.2.	ARMAÇÃO DE PILAR OU VIGA DE ESTRUTURA DE CONCRETO ARMADO EMBUTIDA EM ALVENARIA DE VEDAÇÃO UTILIZANDO AÇO CA-50 DE 8,0 MM - MONTAGEM. AF_06/2022	KG	1.867,50	74,70	74,70	74,70	74,70	74,70	74,70	74,70	74,70	74,70	74,70

APELIDO DO EMPREENDIMENTO
CONSTRUÇÃO DE 25 CASAS POPULAR COM 51,69M²Nº TransfereGOV
970519Nº OPERAÇÃO
1099084-04PROPONENTE / TOMADOR
Prefeitura Municipal de Afonso Cunha/MA

				Casa 16	Casa 17	Casa 18	Casa 19	Casa 20	Casa 21	Casa 22	Casa 23	Casa 24	Casa 25
Item	Descrição	Unidade	Quantidade	16	17	18	19	20	21	22	23	24	25
CONSTRUÇÃO DE UNIDADES HABITACIONAIS NO MUNICÍPIO DE AFONSO CUNHA/MA				126.750,00	126.750,00	126.750,00	126.750,00	126.750,00	126.750,00	126.750,00	126.750,00	126.750,00	126.750,00
1.4.2.3.	MONTAGEM E DESMONTAGEM DE FÔRMA DE VIGA, ESCORAMENTO METÁLICO, PÉ-DIREITO SIMPLES, EM CHAPA DE MADEIRA RESINADA, 8 UTILIZAÇÕES. AF_09/2020	M2	637,50	25,50	25,50	25,50	25,50	25,50	25,50	25,50	25,50	25,50	25,50
1.4.2.4.	CONCRETAGEM DE VIGAS E LAJES, FCK=25 MPA, PARA QUALQUER TIPO DE LAJE COM BALDES EM EDIFICAÇÃO TÉRREA - LANÇAMENTO, ADENSAMENTO E ACABAMENTO. (BASE COMPOSIÇÃO SINAPI 103682)	M3	40,00	1,80	1,60	1,60	1,60	1,60	1,60	1,60	1,60	1,60	1,60
1.4.3.	PILARETES		-										
1.4.3.1.	ARMAÇÃO DE PILAR OU VIGA DE ESTRUTURA DE CONCRETO ARMADO EMBUTIDA EM ALVENARIA DE VEDAÇÃO UTILIZANDO AÇO CA-60 DE 4,2 MM - MONTAGEM. (BASE COMPOSIÇÃO SINAPI 104111)	KG	57,50	2,30	2,30	2,30	2,30	2,30	2,30	2,30	2,30	2,30	2,30
1.4.3.2.	ARMAÇÃO DE PILAR OU VIGA DE ESTRUTURA DE CONCRETO ARMADO EMBUTIDA EM ALVENARIA DE VEDAÇÃO UTILIZANDO AÇO CA-50 DE 8,0 MM - MONTAGEM. AF_08/2022	KG	487,50	19,50	19,50	19,50	19,50	19,50	19,50	19,50	19,50	19,50	19,50
1.4.3.3.	MONTAGEM E DESMONTAGEM DE FÔRMA DE PILARES RETANGULARES E ESTRUTURAS SIMILARES, PÉ-DIREITO SIMPLES, EM CHAPA DE MADEIRA COMPENSADA PLASTIFICADA, 14 UTILIZAÇÕES. AF_09/2020	M2	72,50	2,90	2,90	2,90	2,90	2,90	2,90	2,90	2,90	2,90	2,90
1.4.3.4.	CONCRETAGEM DE VIGAS E LAJES, FCK=25 MPA, PARA QUALQUER TIPO DE LAJE COM BALDES EM EDIFICAÇÃO TÉRREA - LANÇAMENTO, ADENSAMENTO E ACABAMENTO. (BASE COMPOSIÇÃO SINAPI 103682)	M3	5,00	0,20	0,20	0,20	0,20	0,20	0,20	0,20	0,20	0,20	0,20
1.5.	PAREDES E PAINEIS		-										
1.5.1.	ALVENARIA - PAREDES		-										
1.5.1.1.	ALVENARIA DE VEDAÇÃO DE BLOCOS CERÂMICOS FURADOS NA HORIZONTAL DE 9X19X29 CM (ESPESSURA 9 CM) E ARGAMASSA DE ASSENTAMENTO COM PREPARO EM BETONEIRA. (BASE COMPOSIÇÃO SINAPI 103356)	M2	3.279,00	131,16	131,16	131,16	131,16	131,16	131,16	131,16	131,16	131,16	131,16
1.5.2.	VERGAS E CONTRAVERGAS		-										
1.5.2.1.	VERGA MOLDADA IN LOCO EM CONCRETO PARA JANELAS COM ATÉ 1,5 M DE VÃO.	M	210,00	8,40	8,40	8,40	8,40	8,40	8,40	8,40	8,40	8,40	8,40
1.5.2.2.	CONTRAVERGA MOLDADA IN LOCO EM CONCRETO PARA VÃOS DE ATÉ 1,5 M DE COMPRIMENTO.	M	210,00	8,40	8,40	8,40	8,40	8,40	8,40	8,40	8,40	8,40	8,40
1.5.2.3.	VERGA MOLDADA IN LOCO EM CONCRETO PARA PORTAS COM ATÉ 1,5 M DE VÃO.	M	160,00	6,40	6,40	6,40	6,40	6,40	6,40	6,40	6,40	6,40	6,40
1.6.	CONTRAPISO		-										
1.6.0.1.	LASTRO COM MATERIAL GRANULAR, APLICADO EM PISOS OU LAJES SOBRE SOLO, ESPESSURA DE "5 CM". AF_01/2024	M3	67,75	2,71	2,71	2,71	2,71	2,71	2,71	2,71	2,71	2,71	2,71
1.6.0.2.	(COMPOSIÇÃO REPRESENTATIVA) DO SERVIÇO DE CONTRAPISO EM ARGAMASSA TRAÇO 1:4 (CIM E AREIA), BETONEIRA 400 L, E = 4 CM ÁREAS SECAS E MOLHADAS SOBRE LAJE, E = 3 CM ÁREAS MOLHADAS SOBRE IMPERMEABILIZAÇÃO, CASA E EDIFICAÇÃO PÚBLICA PADRÃO.	M2	1.135,50	45,42	45,42	45,42	45,42	45,42	45,42	45,42	45,42	45,42	45,42
1.7.	REVESTIMENTO - PISO		-										
1.7.0.1.	REVESTIMENTO CERÂMICO PARA PISO COM PLACAS TIPO ESMALTADA DE DIMENSÕES 35X35 CM APLICADA EM AMBIENTES DE ÁREA MAIOR QUE 10 M2. (BASE COMPOSIÇÃO SINAPI 87248)	M2	1.135,50	45,42	45,42	45,42	45,42	45,42	45,42	45,42	45,42	45,42	45,42
1.7.0.2.	RODAPÉ CERÂMICO DE 7CM DE ALTURA COM PLACAS TIPO ESMALTADA COMERCIAL DE DIMENSÕES 35X35CM (PADRAO POPULAR).	M	1.113,75	44,55	44,55	44,55	44,55	44,55	44,55	44,55	44,55	44,55	44,55
1.8.	REVESTIMENTO PAREDES		-										
1.8.1.	REVESTIMENTO PAREDES - INTERNO		-										

APELIDO DO EMPREENDIMENTO
CONSTRUÇÃO DE 25 CASAS POPULAR COM 51,69M²Nº TransfereGOV
970519Nº OPERAÇÃO
1099084-04PROPONENTE / TOMADOR
Prefeitura Municipal de Afonso Cunha/MA

				Casa 16	Casa 17	Casa 18	Casa 19	Casa 20	Casa 21	Casa 22	Casa 23	Casa 24	Casa 25
Item	Descrição	Unidade	Quantidade	16	17	18	19	20	21	22	23	24	25
CONSTRUÇÃO DE UNIDADES HABITACIONAIS NO MUNICÍPIO DE AFONSO CUNHA/MA				126.750,00	126.750,00	126.750,00	126.750,00	126.750,00	126.750,00	126.750,00	126.750,00	126.750,00	126.750,00
1.8.1.1.	CHAPISCO APLICADO EM ALVENARIAS E ESTRUTURAS DE CONCRETO INTERNAS, COM COLHER DE PEDREIRO. ARGAMASSA TRAÇO 1:3 COM PREPARO EM BETONEIRA 400L. AF_10/2022	M2	3.401,25	136,05	136,05	136,05	136,05	136,05	136,05	136,05	136,05	136,05	136,05
1.8.1.2.	MASSA ÚNICA, EM ARGAMASSA TRAÇO 1:2:8, PREPARO MANUAL, APLICADA MANUALMENTE EM PAREDES INTERNAS DE AMBIENTES COM ÁREA ENTRE 5M² E 10M², E = 10MM, COM TALISCAS. AF_03/2024	M2	2.269,50	90,78	90,78	90,78	90,78	90,78	90,78	90,78	90,78	90,78	90,78
1.8.1.3.	EMBOÇO, EM ARGAMASSA TRAÇO 1:2:8, PREPARO MECÂNICO, APLICADO MANUALMENTE EM PAREDES INTERNAS DE AMBIENTES COM ÁREA ENTRE 5M² E 10M², E = 10MM, COM TALISCAS. AF_03/2024	M2	1.131,75	45,27	45,27	45,27	45,27	45,27	45,27	45,27	45,27	45,27	45,27
1.8.1.4.	REVESTIMENTO CERÂMICO PARA PAREDES INTERNAS COM PLACAS TIPO ESMALTADA PADRÃO POPULAR DE DIMENSÕES 20X20 CM, ARGAMASSA TIPO AC III, APLICADAS NA ALTURA INTEIRA DAS PAREDES.	M2	1.131,75	45,27	45,27	45,27	45,27	45,27	45,27	45,27	45,27	45,27	45,27
1.8.2.	REVESTIMENTO PAREDES - EXTERNO												
1.8.2.1.	CHAPISCO APLICADO EM ALVENARIA (COM PRESENÇA DE VÃOS) E ESTRUTURAS DE CONCRETO DE FACHADA, COM COLHER DE PEDREIRO. ARGAMASSA TRAÇO 1:3 COM PREPARO MANUAL. AF_10/2022	M2	1.637,75	65,51	65,51	65,51	65,51	65,51	65,51	65,51	65,51	65,51	65,51
1.8.2.2.	MASSA ÚNICA, EM ARGAMASSA TRAÇO 1:2:8, PREPARO MANUAL, APLICADA MANUALMENTE EM PAREDES INTERNAS DE AMBIENTES COM ÁREA ENTRE 5M² E 10M², E = 10MM, COM TALISCAS. AF_03/2024	M2	1.637,75	65,51	65,51	65,51	65,51	65,51	65,51	65,51	65,51	65,51	65,51
1.8.2.3.	REVESTIMENTO CERÂMICO PARA PAREDES INTERNAS COM PLACAS TIPO ESMALTADA PADRÃO POPULAR DE DIMENSÕES 20X20 CM, ARGAMASSA TIPO AC III, APLICADAS NA ALTURA INTEIRA DAS PAREDES.	M2	167,75	6,71	6,71	6,71	6,71	6,71	6,71	6,71	6,71	6,71	6,71
1.9.	COBERTURA												
1.9.0.1.	FABRICAÇÃO E INSTALAÇÃO DE PONTALETES DE MADEIRA NÃO APARELHADA PARA TELHADOS COM ATÉ 2 ÁGUAS E COM TELHA CERÂMICA OU DE CONCRETO EM EDIFÍCIO RESIDENCIAL TÉRREO, INCLUSO TRANSPORTE VERTICAL. AF_07/2019	M2	1.855,00	74,20	74,20	74,20	74,20	74,20	74,20	74,20	74,20	74,20	74,20
1.9.0.2.	TRAMA DE MADEIRA COMPOSTA POR RIPAS, CAIBROS E TERÇAS PARA TELHADOS DE ATÉ 2 ÁGUAS PARA TELHA DE ENCAIXE DE CERÂMICA OU DE CONCRETO, INCLUSO TRANSPORTE VERTICAL. (BASE COMPOSIÇÃO SINAPI 92539)	M2	1.855,00	74,20	74,20	74,20	74,20	74,20	74,20	74,20	74,20	74,20	74,20
1.9.0.3.	TELHAMENTO COM TELHA CERÂMICA DE ENCAIXE, TIPO ROMANA, COM ATÉ 2 ÁGUAS, INCLUSO TRANSPORTE VERTICAL. AF_07/2019	M2	1.855,00	74,20	74,20	74,20	74,20	74,20	74,20	74,20	74,20	74,20	74,20
1.9.0.4.	RUFO EM CHAPA DE AÇO GALVANIZADO NÚMERO 24, CORTE DE 25 CM, INCLUSO TRANSPORTE VERTICAL. AF_07/2019	M	201,25	8,05	8,05	8,05	8,05	8,05	8,05	8,05	8,05	8,05	8,05
1.9.0.5.	RUFO EXTERNO/INTERNO EM CHAPA DE AÇO GALVANIZADO NÚMERO 26, CORTE DE 33 CM, INCLUSO IÇAMENTO. AF_07/2019	M	201,25	8,05	8,05	8,05	8,05	8,05	8,05	8,05	8,05	8,05	8,05
1.9.0.6.	ESPELHO (TESTEIRA) DE BEIRAL EM MADEIRA (MAÇARANDUBA, ANGELIM OU EQUIVALENTE)	M	874,75	34,99	34,99	34,99	34,99	34,99	34,99	34,99	34,99	34,99	34,99
1.10.	FORRO EM PVC												
1.10.0.1.	FORRO EM RÉGUAS DE PVC, FRISADO, PARA AMBIENTES RESIDENCIAIS, INCLUSIVE ESTRUTURA UNIDIRECIONAL DE FIXAÇÃO. AF_08/2023_PS	M2	1.544,25	61,77	61,77	61,77	61,77	61,77	61,77	61,77	61,77	61,77	61,77
1.11.	ESQUADRIAS												
1.11.1.	ESQUADRIAS - PORTAS												
1.11.1.1.	KIT DE PORTA DE MADEIRA PARA PINTURA, SEMI-OCA (LEVE OU MÉDIA), PADRÃO POPULAR, 80X210CM, ESPESSURA DE 3,5CM, ITENS INCLUSOS: DOBRADIÇAS, MONTAGEM E INSTALAÇÃO DO BATENTE, SEM FECHADURA - FORNECIMENTO E INSTALAÇÃO. (BASE COMPOSIÇÃO SINAPI 91320)	UN	125,00	5,00	5,00	5,00	5,00	5,00	5,00	5,00	5,00	5,00	5,00
1.11.2.	ESQUADRIAS - JANELAS												

APELIDO DO EMPREENDIMENTO
CONSTRUÇÃO DE 25 CASAS POPULAR COM 51,69M²Nº TransfereGOV
970519Nº OPERAÇÃO
1099084-04PROPONENTE / TOMADOR
Prefeitura Municipal de Afonso Cunha/MA

				Casa 16	Casa 17	Casa 18	Casa 19	Casa 20	Casa 21	Casa 22	Casa 23	Casa 24	Casa 25
Item	Descrição	Unidade	Quantidade	16	17	18	19	20	21	22	23	24	25
CONSTRUÇÃO DE UNIDADES HABITACIONAIS NO MUNICÍPIO DE AFONSO CUNHA/MA				126.750,00	126.750,00	126.750,00	126.750,00	126.750,00	126.750,00	126.750,00	126.750,00	126.750,00	126.750,00
1.11.2.1.	JANELA DE ALUMÍNIO DE CORRER COM 2 FOLHAS PARA VIDROS, COM VIDROS, BATENTE, ACABAMENTO COM ACETATO OU BRILHANTE E FERRAGENS, EXCLUSIVE ALIZAR E CONTRAMARCO, FIXAÇÃO COM PARAFUSO, FORNECIMENTO E INSTALAÇÃO. AF_11/2024	M2	135,00	5,40	5,40	5,40	5,40	5,40	5,40	5,40	5,40	5,40	5,40
1.11.2.2.	JANELA DE ALUMÍNIO TIPO MAXIM-AR, COM VIDROS, BATENTE E FERRAGENS, EXCLUSIVE ALIZAR, ACABAMENTO E CONTRAMARCO, FIXAÇÃO COM PARAFUSO, FORNECIMENTO E INSTALAÇÃO. AF_11/2024	M2	9,00	0,36	0,36	0,36	0,36	0,36	0,36	0,36	0,36	0,36	0,36
1.12.	PINTURA												
1.12.1.	PINTURA INTERNA (PAREDES)												
1.12.1.1.	FUNDO SELADOR ACRÍLICO, APLICAÇÃO MANUAL EM PAREDE, UMA DEMÃO. AF_04/2023	M2	2.269,50	90,78	90,78	90,78	90,78	90,78	90,78	90,78	90,78	90,78	90,78
1.12.1.2.	PINTURA LÁTEX ACRÍLICA PREMIUM, APLICAÇÃO MANUAL EM PAREDES, DUAS DEMÃOS. AF_04/2023	M2	2.269,50	90,78	90,78	90,78	90,78	90,78	90,78	90,78	90,78	90,78	90,78
1.12.1.3.	PINTURA TINTA DE ACABAMENTO (PIGMENTADA) ESMALTE SINTÉTICO FOSCO EM MADEIRA, 3 DEMÃOS. AF_01/2021	M2	409,50	16,38	16,38	16,38	16,38	16,38	16,38	16,38	16,38	16,38	16,38
1.12.2.	PINTURA EXTERNA (PAREDES)												
1.12.2.1.	APLICAÇÃO MANUAL DE FUNDO SELADOR ACRÍLICO EM PAREDES EXTERNAS DE CASAS. AF_03/2024	M2	1.637,75	65,51	65,51	65,51	65,51	65,51	65,51	65,51	65,51	65,51	65,51
1.12.2.2.	APLICAÇÃO MANUAL DE PINTURA COM TINTA TEXTURIZADA ACRÍLICA EM PAREDES EXTERNAS DE CASAS, UMA COR. AF_03/2024	M2	1.637,75	65,51	65,51	65,51	65,51	65,51	65,51	65,51	65,51	65,51	65,51
1.12.2.3.	PINTURA TINTA DE ACABAMENTO (PIGMENTADA) ESMALTE SINTÉTICO FOSCO EM MADEIRA, 3 DEMÃOS. AF_01/2021	M2	183,75	7,35	7,35	7,35	7,35	7,35	7,35	7,35	7,35	7,35	7,35
1.13.	PINTURA DE PORTAS												
1.13.0.1.	PINTURA TINTA DE ACABAMENTO (PIGMENTADA) ESMALTE SINTÉTICO BRILHANTE EM MADEIRA, 1 DEMÃO. AF_01/2021	M2	420,00	16,80	16,80	16,80	16,80	16,80	16,80	16,80	16,80	16,80	16,80
1.14.	INSTALAÇÕES HIDRÁULICAS												
1.14.0.1.	KIT CAVALETE PARA MEDIÇÃO DE ÁGUA - ENTRADA INDIVIDUALIZADA, EM PVC 25 MM (3/4"), PARA 1 MEDIDOR - FORNECIMENTO E INSTALAÇÃO (EXCLUSIVE HIDRÔMETRO). AF_03/2024	UN	25,00	1,00	1,00	1,00	1,00	1,00	1,00	1,00	1,00	1,00	1,00
1.14.0.2.	HIDRÔMETRO DN 1/2", 1,5 M3/H - FORNECIMENTO E INSTALAÇÃO. AF_03/2024	UN	25,00	1,00	1,00	1,00	1,00	1,00	1,00	1,00	1,00	1,00	1,00
1.14.0.3.	(COMPOSIÇÃO REPRESENTATIVA) DO SERVIÇO DE INSTALAÇÃO TUBOS DE PVC, SOLDÁVEL, ÁGUA FRIA, DN 32 MM (INSTALADO EM RAMAL, SUB-RAMAL, RAMAL DE DISTRIBUIÇÃO OU PRUMADA), INCLUSIVE CONEXÕES, CORTES E FIXAÇÕES, PARA PRÉDIOS.	M	190,00	7,60	7,60	7,60	7,60	7,60	7,60	7,60	7,60	7,60	7,60
1.14.0.4.	(COMPOSIÇÃO REPRESENTATIVA) DO SERVIÇO DE INSTALAÇÃO DE TUBOS DE PVC, SOLDÁVEL, ÁGUA FRIA, DN 25 MM (INSTALADO EM RAMAL, SUB-RAMAL, RAMAL DE DISTRIBUIÇÃO OU PRUMADA), INCLUSIVE CONEXÕES, CORTES E FIXAÇÕES, PARA PRÉDIOS.	M	980,00	39,20	39,20	39,20	39,20	39,20	39,20	39,20	39,20	39,20	39,20
1.14.0.5.	REGISTRO DE GAVETA BRUTO, LATÃO, ROSCÁVEL, 3/4" - FORNECIMENTO E INSTALAÇÃO. AF_08/2021	UN	100,00	4,00	4,00	4,00	4,00	4,00	4,00	4,00	4,00	4,00	4,00
1.14.0.6.	REGISTRO DE PRESSÃO BRUTO, LATÃO, ROSCÁVEL, 3/4" - FORNECIMENTO E INSTALAÇÃO. AF_08/2021	UN	25,00	1,00	1,00	1,00	1,00	1,00	1,00	1,00	1,00	1,00	1,00
1.14.0.7.	ESTRUTURA EM MADEIRA PARA SUPORTE DE CAIXA D'ÁGUA 500L	UN	25,00	1,00	1,00	1,00	1,00	1,00	1,00	1,00	1,00	1,00	1,00
1.14.0.8.	CAIXA D'ÁGUA EM POLIETILENO, 500 LITROS (INCLUSOS TUBOS, CONEXÕES E TORNEIRA DE BOIA) - FORNECIMENTO E INSTALAÇÃO.	UN	25,00	1,00	1,00	1,00	1,00	1,00	1,00	1,00	1,00	1,00	1,00
1.14.0.9.	REGISTRO DE ESFERA, PVC, SOLDÁVEL, COM VOLANTE, DN 25 MM - FORNECIMENTO E INSTALAÇÃO. AF_08/2021	UN	25,00	1,00	1,00	1,00	1,00	1,00	1,00	1,00	1,00	1,00	1,00
1.14.0.10.	REGISTRO DE ESFERA, PVC, SOLDÁVEL, COM VOLANTE, DN 32 MM - FORNECIMENTO E INSTALAÇÃO. AF_08/2021	UN	25,00	1,00	1,00	1,00	1,00	1,00	1,00	1,00	1,00	1,00	1,00
1.15.	LOUÇAS E METAIS												

APELIDO DO EMPREENDIMENTO
CONSTRUÇÃO DE 25 CASAS POPULAR COM 51,69M²Nº TransfereGOV
970519Nº OPERAÇÃO
1099084-04PROPONENTE / TOMADOR
Prefeitura Municipal de Afonso Cunha/MA

				Casa 16	Casa 17	Casa 18	Casa 19	Casa 20	Casa 21	Casa 22	Casa 23	Casa 24	Casa 25
Item	Descrição	Unidade	Quantidade	16	17	18	19	20	21	22	23	24	25
CONSTRUÇÃO DE UNIDADES HABITACIONAIS NO MUNICÍPIO DE AFONSO CUNHA/MA				126.750,00	126.750,00	126.750,00	126.750,00	126.750,00	126.750,00	126.750,00	126.750,00	126.750,00	126.750,00
1.15.0.1.	VASO SANITÁRIO SIFONADO COM CAIXA ACOPLADA LOUÇA BRANCA, INCLUSO ENGATE FLEXÍVEL EM PLÁSTICO BRANCO, 1/2" X 40CM - FORNECIMENTO E INSTALAÇÃO. AF_01/2020	UN	25,00	1,00	1,00	1,00	1,00	1,00	1,00	1,00	1,00	1,00	1,00
1.15.0.2.	LAVATÓRIO LOUÇA BRANCA SUSPENSO, 29,5 X 39CM OU EQUIVALENTE, PADRÃO POPULAR, INCLUSO SIFÃO FLEXÍVEL EM PVC, VÁLVULA E ENGATE FLEXÍVEL 30CM EM PLÁSTICO E TORNEIRA CROMADA DE MESA, PADRÃO POPULAR - FORNECIMENTO E INSTALAÇÃO. AF_01/2020	UN	25,00	1,00	1,00	1,00	1,00	1,00	1,00	1,00	1,00	1,00	1,00
1.15.0.3.	TANQUE DE LOUÇA BRANCA COM COLUNA, 30L OU EQUIVALENTE, INCLUSO SIFÃO FLEXÍVEL EM PVC, VÁLVULA PLÁSTICA E TORNEIRA DE PLÁSTICO - FORNECIMENTO E INSTALAÇÃO. AF_01/2020	UN	25,00	1,00	1,00	1,00	1,00	1,00	1,00	1,00	1,00	1,00	1,00
1.15.0.4.	TORNEIRA CROMADA LONGA, DE PAREDE, 1/2" OU 3/4", PARA PIA DE COZINHA, PADRÃO POPULAR - FORNECIMENTO E INSTALAÇÃO. AF_01/2020	UN	25,00	1,00	1,00	1,00	1,00	1,00	1,00	1,00	1,00	1,00	1,00
1.15.0.5.	CHUVEIRO ELÉTRICO COMUM CORPO PLÁSTICO, TIPO DUCHA - FORNECIMENTO E INSTALAÇÃO. AF_01/2020	UN	25,00	1,00	1,00	1,00	1,00	1,00	1,00	1,00	1,00	1,00	1,00
1.15.0.6.	BANCADA DE MÁRMORE SINTÉTICO, DE 120 X 60CM, COM CUBA INTEGRADA - FORNECIMENTO E INSTALAÇÃO. AF_01/2020	UN	25,00	1,00	1,00	1,00	1,00	1,00	1,00	1,00	1,00	1,00	1,00
1.16. INSTALAÇÕES SANITÁRIAS													
1.16.0.1.	ESCAVAÇÃO MANUAL DE VALA. AF_09/2024	M3	44,00	1,76	1,76	1,76	1,76	1,76	1,76	1,76	1,76	1,76	1,76
1.16.0.2.	REATERRO MANUAL DE VALAS, COM COMPACTADOR DE SOLOS DE PERCUSSÃO. AF_08/2023	M3	39,25	1,57	1,57	1,57	1,57	1,57	1,57	1,57	1,57	1,57	1,57
1.16.0.3.	(COMPOSIÇÃO REPRESENTATIVA) DO SERVIÇO DE INST. TUBO PVC, SÉRIE N, ESGOTO PREDIAL, 100 MM (INST. RAMAL DESCARGA, RAMAL DE ESG. SANIT., PRUMADA ESG. SANIT., VENTILAÇÃO OU SUB-COLETOR AÉREO), INCL. CONEXÕES E CORTES, FIXAÇÕES, P/ PRÉDIOS.	M	477,50	19,10	19,10	19,10	19,10	19,10	19,10	19,10	19,10	19,10	19,10
1.16.0.4.	(COMPOSIÇÃO REPRESENTATIVA) DO SERVIÇO DE INST. TUBO PVC, SÉRIE N, ESGOTO PREDIAL, DN 75 MM, (INST. EM RAMAL DE DESCARGA, RAMAL DE ESG. SANITÁRIO, PRUMADA DE ESG. SANITÁRIO OU VENTILAÇÃO), INCL. CONEXÕES, CORTES E FIXAÇÕES, P/ PRÉDIOS.	M	30,00	1,20	1,20	1,20	1,20	1,20	1,20	1,20	1,20	1,20	1,20
1.16.0.5.	(COMPOSIÇÃO REPRESENTATIVA) DO SERVIÇO DE INSTALAÇÃO DE TUBO DE PVC, SÉRIE NORMAL, ESGOTO PREDIAL, DN 50 MM (INSTALADO EM RAMAL DE DESCARGA OU RAMAL DE ESGOTO SANITÁRIO), INCLUSIVE CONEXÕES, CORTES E FIXAÇÕES PARA, PRÉDIOS.	M	422,50	16,90	16,90	16,90	16,90	16,90	16,90	16,90	16,90	16,90	16,90
1.16.0.6.	(COMPOSIÇÃO REPRESENTATIVA) DO SERVIÇO DE INSTALAÇÃO DE TUBO DE PVC, SÉRIE NORMAL, ESGOTO PREDIAL, DN 40 MM (INSTALADO EM RAMAL DE DESCARGA OU RAMAL DE ESGOTO SANITÁRIO), INCLUSIVE CONEXÕES, CORTES E FIXAÇÕES, PARA PRÉDIOS.	M	55,00	2,20	2,20	2,20	2,20	2,20	2,20	2,20	2,20	2,20	2,20
1.16.0.7.	CAIXA SIFONADA, COM GRELHA QUADRADA, PVC, DN 150 X 150 X 50 MM, JUNTA SOLDÁVEL, FORNECIDA E INSTALADA EM RAMAL DE DESCARGA OU EM RAMAL DE ESGOTO SANITÁRIO. AF_08/2022	UN	25,00	1,00	1,00	1,00	1,00	1,00	1,00	1,00	1,00	1,00	1,00
1.16.0.8.	CAIXA SIFONADA, PVC, DN 100 X 100 X 50 MM, JUNTA ELÁSTICA, FORNECIDA E INSTALADA EM RAMAL DE DESCARGA OU EM RAMAL DE ESGOTO SANITÁRIO. AF_08/2022	UN	25,00	1,00	1,00	1,00	1,00	1,00	1,00	1,00	1,00	1,00	1,00
1.16.0.9.	CAIXA ENTERRADA HIDRÁULICA RETANGULAR, EM CONCRETO PRÉ-MOLDADO, DIMENSÕES INTERNAS: 0,4X0,4X0,4 M. AF_12/2020	UN	75,00	3,00	3,00	3,00	3,00	3,00	3,00	3,00	3,00	3,00	3,00
1.16.0.10.	CAIXA DE GORDURA PEQUENA (CAPACIDADE: 19 L), CIRCULAR, EM PVC, DIÂMETRO INTERNO= 0,3 M. AF_12/2020	UN	25,00	1,00	1,00	1,00	1,00	1,00	1,00	1,00	1,00	1,00	1,00
1.17.	FOSSA E SUMIDOURO												



PLQ - PLANILHA DE LEVANTAMENTO DE QUANTIDADES
Memória de Cálculo - OGU

Grau de Sigilo
#PUBLICO

Grau d
#PUE

APELIDO DO EMPREENDIMENTO
CONSTRUÇÃO DE 25 CASAS POPULAR COM 51,69M²

Nº TransfereGOV
970519

Nº OPERAÇÃO
1099084-04

PROPONENTE / TOMADOR
Prefeitura Municipal de Afonso Cunha/MA

				Casa 16	Casa 17	Casa 18	Casa 19	Casa 20	Casa 21	Casa 22	Casa 23	Casa 24	Casa 25
Item	Descrição	Unidade	Quantidade	16	17	18	19	20	21	22	23	24	25
CONSTRUÇÃO DE UNIDADES HABITACIONAIS NO MUNICÍPIO DE AFONSO CUNHA/MA				126.750,00	126.750,00	126.750,00	126.750,00	126.750,00	126.750,00	126.750,00	126.750,00	126.750,00	126.750,00
1.17.0.1.	TANQUE SÉPTICO CIRCULAR, EM CONCRETO PRÉ-MOLDADO, DIÂMETRO INTERNO = 1,10 M, ALTURA INTERNA = 2,50 M, VOLUME ÚTIL: 2138,2 L (PARA 5 CONTRIBUINTES). (BASE COMPOSIÇÃO SINAPI 98052)	UN	25,00	1,00	1,00	1,00	1,00	1,00	1,00	1,00	1,00	1,00	1,00
1.17.0.2.	SUMIDOURO CIRCULAR, EM CONCRETO PRÉ-MOLDADO, DIÂMETRO INTERNO = 1,88 M, ALTURA INTERNA = 2,00 M, ÁREA DE INFILTRAÇÃO: 13,1 M² (PARA 5 CONTRIBUINTES). (BASE COMPOSIÇÃO SINAPI 98062)	UN	25,00	1,00	1,00	1,00	1,00	1,00	1,00	1,00	1,00	1,00	1,00
1.18.	DRENAGEM PLUVIAL												
1.18.0.1.	CALHA EM CHAPA DE AÇO GALVANIZADO NÚMERO 24, DESENVOLVIMENTO DE 33 CM, INCLUSO TRANSPORTE VERTICAL. AF_07/2019	M	236,25	9,45	9,45	9,45	9,45	9,45	9,45	9,45	9,45	9,45	9,45
1.18.0.2.	RAIO FOFO SEMIESFÉRICO, 75 MM, PARA LAJES/ CALHAS	UN	75,00	3,00	3,00	3,00	3,00	3,00	3,00	3,00	3,00	3,00	3,00
1.18.0.3.	(COMPOSIÇÃO REPRESENTATIVA) DO SERVIÇO DE INST. TUBO PVC, SÉRIE N, ESGOTO PREDIAL, DN 75 MM, (INST. EM RAMAL DE DESCARGA, RAMAL DE ESG. SANITÁRIO, PRUMADA DE ESG. SANITÁRIO OU VENTILAÇÃO), INCL. CONEXÕES, CORTES E FIXAÇÕES, P/ PRÉDIOS.	M	750,00	30,00	30,00	30,00	30,00	30,00	30,00	30,00	30,00	30,00	30,00
1.18.0.4.	(COMPOSIÇÃO REPRESENTATIVA) DO SERVIÇO DE INST. TUBO PVC, SÉRIE N, ESGOTO PREDIAL, 100 MM (INST. RAMAL DESCARGA, RAMAL DE ESG. SANIT., PRUMADA ESG. SANIT., VENTILAÇÃO OU SUB-COLETOR AÉREO), INCL. CONEXÕES E CORTES, FIXAÇÕES, P/ PRÉDIOS.	M	337,50	13,50	13,50	13,50	13,50	13,50	13,50	13,50	13,50	13,50	13,50
1.18.0.5.	ESCAVAÇÃO MANUAL DE VALA. AF_09/2024	M3	12,75	0,51	0,51	0,51	0,51	0,51	0,51	0,51	0,51	0,51	0,51
1.18.0.6.	REATERRO MANUAL DE VALAS, COM COMPACTADOR DE SOLOS DE PERCUSSÃO. AF_08/2023	M3	6,50	0,26	0,26	0,26	0,26	0,26	0,26	0,26	0,26	0,26	0,26
1.18.0.7.	CAIXA ENTERRADA HIDRÁULICA RETANGULAR, EM CONCRETO PRÉ-MOLDADO, DIMENSÕES INTERNAS: 0,4X0,4X0,4 M. AF_12/2020	UN	50,00	2,00	2,00	2,00	2,00	2,00	2,00	2,00	2,00	2,00	2,00
1.19.	INSTALAÇÕES ELÉTRICAS												
1.19.0.1.	ENTRADA DE ENERGIA ELÉTRICA, AÉREA, MONOFÁSICA, COM CAIXA DE SOBREPOR (NÃO INCLUSO O POSTE DE CONCRETO). (BASE COMPOSIÇÃO SINAPI 101489)	UN	25,00	1,00	1,00	1,00	1,00	1,00	1,00	1,00	1,00	1,00	1,00
1.19.0.2.	ESCAVAÇÃO MANUAL DE VALA. AF_09/2024	M3	15,00	0,60	0,60	0,60	0,60	0,60	0,60	0,60	0,60	0,60	0,60
1.19.0.3.	REATERRO MANUAL DE VALAS, COM COMPACTADOR DE SOLOS DE PERCUSSÃO. AF_08/2023	M3	14,75	0,59	0,59	0,59	0,59	0,59	0,59	0,59	0,59	0,59	0,59
1.19.0.4.	ELETRODUTO FLEXÍVEL CORRUGADO, PEAD, DN 50 (1 1/2"), PARA REDE ENTERRADA DE DISTRIBUIÇÃO DE ENERGIA ELÉTRICA - FORNECIMENTO E INSTALAÇÃO. AF_12/2021	M	250,00	10,00	10,00	10,00	10,00	10,00	10,00	10,00	10,00	10,00	10,00
1.19.0.5.	QUADRO DE DISTRIBUIÇÃO, EM PVC, DE EMBUTIR, COM BARRAMENTO TERRA / NEUTRO, PARA 12 DISJUNTORES	M	25,00	1,00	1,00	1,00	1,00	1,00	1,00	1,00	1,00	1,00	1,00
1.19.0.6.	ELETRODUTO FLEXÍVEL CORRUGADO REFORÇADO, PVC, DN 25 MM (3/4"), PARA CIRCUITOS TERMINAIS, INSTALADO EM PAREDE - FORNECIMENTO E INSTALAÇÃO. AF_03/2023	M	2.325,00	93,00	93,00	93,00	93,00	93,00	93,00	93,00	93,00	93,00	93,00
1.19.0.7.	DISJUNTOR MONOPOLAR TIPO DIN, CORRENTE NOMINAL DE 10A - FORNECIMENTO E INSTALAÇÃO. AF_10/2020	UN	25,00	1,00	1,00	1,00	1,00	1,00	1,00	1,00	1,00	1,00	1,00
1.19.0.8.	DISJUNTOR MONOPOLAR TIPO DIN, CORRENTE NOMINAL DE 20A - FORNECIMENTO E INSTALAÇÃO. AF_10/2020	UN	25,00	1,00	1,00	1,00	1,00	1,00	1,00	1,00	1,00	1,00	1,00
1.19.0.9.	DISJUNTOR MONOPOLAR TIPO DIN, CORRENTE NOMINAL DE 25A - FORNECIMENTO E INSTALAÇÃO. AF_10/2020	UN	25,00	1,00	1,00	1,00	1,00	1,00	1,00	1,00	1,00	1,00	1,00
1.19.0.10.	DISJUNTOR MONOPOLAR TIPO DIN, CORRENTE NOMINAL DE 40A - FORNECIMENTO E INSTALAÇÃO. AF_10/2020	UN	25,00	1,00	1,00	1,00	1,00	1,00	1,00	1,00	1,00	1,00	1,00
1.19.0.11.	DISJUNTOR BIPOLAR TIPO DIN, CORRENTE NOMINAL DE 50A - FORNECIMENTO E INSTALAÇÃO. AF_10/2020	UN	25,00	1,00	1,00	1,00	1,00	1,00	1,00	1,00	1,00	1,00	1,00

000476

APELIDO DO EMPREENDIMENTO
CONSTRUÇÃO DE 25 CASAS POPULAR COM 51,69M²Nº TransfereGOV
970519Nº OPERAÇÃO
1099084-04PROPONENTE / TOMADOR
Prefeitura Municipal de Afonso Cunha/MA

				Casa 16	Casa 17	Casa 18	Casa 19	Casa 20	Casa 21	Casa 22	Casa 23	Casa 24	Casa 25
Item	Descrição	Unidade	Quantidade	16	17	18	19	20	21	22	23	24	25
CONSTRUÇÃO DE UNIDADES HABITACIONAIS NO MUNICÍPIO DE AFONSO CUNHA/MA				126.750,00	126.750,00	126.750,00	126.750,00	126.750,00	126.750,00	126.750,00	126.750,00	126.750,00	126.750,00
1.19.0.12.	INTERRUPTOR DIFERENCIAL RESIDUAL BIPOLAR 20A, SENSIBILIDADE 30 mA	UN	25,00	1,00	1,00	1,00	1,00	1,00	1,00	1,00	1,00	1,00	1,00
1.19.0.13.	INTERRUPTOR DIFERENCIAL RESIDUAL BIPOLAR 25A, SENSIBILIDADE 30 mA	UN	25,00	1,00	1,00	1,00	1,00	1,00	1,00	1,00	1,00	1,00	1,00
1.19.0.14.	INTERRUPTOR DIFERENCIAL RESIDUAL BIPOLAR 40A, SENSIBILIDADE 30 mA	UN	25,00	1,00	1,00	1,00	1,00	1,00	1,00	1,00	1,00	1,00	1,00
1.19.0.15.	CAIXA OCTOGONAL DE FUNDO MOVEL, EM PVC, DE 3" X 3", PARA ELETRODUTO FLEXIVEL CORRUGADO	UN	225,00	9,00	9,00	9,00	9,00	9,00	9,00	9,00	9,00	9,00	9,00
1.19.0.16.	CAIXA RETANGULAR 4" X 4" BAIXA (0,30 M DO PISO), PVC, INSTALADA EM PAREDE - FORNECIMENTO E INSTALAÇÃO. AF_03/2023	UN	50,00	2,00	2,00	2,00	2,00	2,00	2,00	2,00	2,00	2,00	2,00
1.19.0.17.	CAIXA RETANGULAR 4" X 2" MÉDIA (1,30 M DO PISO), PVC, INSTALADA EM PAREDE - FORNECIMENTO E INSTALAÇÃO. AF_03/2023	UN	675,00	27,00	27,00	27,00	27,00	27,00	27,00	27,00	27,00	27,00	27,00
1.19.0.18.	ESPELHO / PLACA CEGA 4" X 4", PARA INSTALAÇÃO DE TOMADAS E INTERRUPTORES	UN	50,00	2,00	2,00	2,00	2,00	2,00	2,00	2,00	2,00	2,00	2,00
1.19.0.19.	TOMADA MÉDIA DE EMBUTIR (1 MÓDULO), 2P+T 10 A, INCLUINDO SUPORTE E PLACA - FORNECIMENTO E INSTALAÇÃO. AF_03/2023	UN	350,00	14,00	14,00	14,00	14,00	14,00	14,00	14,00	14,00	14,00	14,00
1.19.0.20.	TOMADA MÉDIA DE EMBUTIR (1 MÓDULO), 2P+T 20 A, INCLUINDO SUPORTE E PLACA - FORNECIMENTO E INSTALAÇÃO. AF_03/2023	UN	100,00	4,00	4,00	4,00	4,00	4,00	4,00	4,00	4,00	4,00	4,00
1.19.0.21.	LUMINARIA DE TETO PLAFON/PLAFONIER EM PLÁSTICO COM BASE E27, POTENCIA MÁXIMA 60 W COM LÂMPADA LED 10W	UN	225,00	9,00	9,00	9,00	9,00	9,00	9,00	9,00	9,00	9,00	9,00
1.19.0.22.	INTERRUPTOR SIMPLES (1 MÓDULO), 10A/250V, INCLUINDO SUPORTE E PLACA - FORNECIMENTO E INSTALAÇÃO. AF_03/2023	UN	100,00	4,00	4,00	4,00	4,00	4,00	4,00	4,00	4,00	4,00	4,00
1.19.0.23.	INTERRUPTOR SIMPLES (3 MÓDULOS), 10A/250V, INCLUINDO SUPORTE E PLACA - FORNECIMENTO E INSTALAÇÃO. AF_03/2023	UN	25,00	1,00	1,00	1,00	1,00	1,00	1,00	1,00	1,00	1,00	1,00
1.19.0.24.	INTERRUPTOR SIMPLES (2 MÓDULOS), 10A/250V, INCLUINDO SUPORTE E PLACA - FORNECIMENTO E INSTALAÇÃO. AF_03/2023	UN	25,00	1,00	1,00	1,00	1,00	1,00	1,00	1,00	1,00	1,00	1,00
1.19.0.25.	CABO DE COBRE FLEXÍVEL ISOLADO, 1,5 MM², ANTI-CHAMA 450/750 V, PARA CIRCUITOS TERMINAIS - FORNECIMENTO E INSTALAÇÃO. AF_03/2023	M	2.425,00	97,00	97,00	97,00	97,00	97,00	97,00	97,00	97,00	97,00	97,00
1.19.0.26.	CABO DE COBRE FLEXÍVEL ISOLADO, 10 MM², ANTI-CHAMA 450/750 V, PARA CIRCUITOS TERMINAIS - FORNECIMENTO E INSTALAÇÃO. AF_03/2023	M	525,00	21,00	21,00	21,00	21,00	21,00	21,00	21,00	21,00	21,00	21,00
1.19.0.27.	CABO DE COBRE FLEXÍVEL ISOLADO, 2,5 MM², ANTI-CHAMA 450/750 V, PARA CIRCUITOS TERMINAIS - FORNECIMENTO E INSTALAÇÃO. AF_03/2023	M	4.550,00	182,00	182,00	182,00	182,00	182,00	182,00	182,00	182,00	182,00	182,00
1.19.0.28.	CABO DE COBRE FLEXÍVEL ISOLADO, 4 MM², ANTI-CHAMA 450/750 V, PARA CIRCUITOS TERMINAIS - FORNECIMENTO E INSTALAÇÃO. AF_03/2023	M	950,00	38,00	38,00	38,00	38,00	38,00	38,00	38,00	38,00	38,00	38,00
1.19.0.29.	CABO DE COBRE FLEXÍVEL ISOLADO, 10 MM², ANTI-CHAMA 0,6/1,0 KV, PARA DISTRIBUIÇÃO - FORNECIMENTO E INSTALAÇÃO. AF_10/2020	M	600,00	24,00	24,00	24,00	24,00	24,00	24,00	24,00	24,00	24,00	24,00
1.19.0.30.	QUADRO DE DISTRIBUIÇÃO PARA TELEFONE N.2, 20X20X12CM EM CHAPA METÁLICA, DE EMBUTIR, SEM ACESSÓRIOS, PADRÃO TELEBRAS, FORNECIMENTO E INSTALAÇÃO. AF_11/2019	UN	25,00	1,00	1,00	1,00	1,00	1,00	1,00	1,00	1,00	1,00	1,00
1.19.0.31.	TOMADA PARA TELEFONE RJ11 - FORNECIMENTO E INSTALAÇÃO. AF_11/2019	UN	50,00	2,00	2,00	2,00	2,00	2,00	2,00	2,00	2,00	2,00	2,00
1.19.0.32.	ESPELHO / PLACA CEGA 4" X 2", PARA INSTALAÇÃO DE TOMADAS E INTERRUPTORES	UN	25,00	1,00	1,00	1,00	1,00	1,00	1,00	1,00	1,00	1,00	1,00
1.19.0.33.	INTERRUPTOR PULSADOR CAMPAINHA (1 MÓDULO), 10A/250V, INCLUINDO SUPORTE E PLACA - FORNECIMENTO E INSTALAÇÃO. AF_03/2023	UN	25,00	1,00	1,00	1,00	1,00	1,00	1,00	1,00	1,00	1,00	1,00
1.19.0.34.	CAMPAINHA CIGARRA (1 MÓDULO), 10A/250V, INCLUINDO SUPORTE E PLACA - FORNECIMENTO E INSTALAÇÃO. AF_03/2023	UN	25,00	1,00	1,00	1,00	1,00	1,00	1,00	1,00	1,00	1,00	1,00
1.20.	SERVIÇOS COMPLEMENTARES												

APELIDO DO EMPREENDIMENTO
CONSTRUÇÃO DE 25 CASAS POPULAR COM 51,69M²

Nº TransfereGOV
970519

Nº OPERAÇÃO
1099084-04

PROPONENTE / TOMADOR
Prefeitura Municipal de Afonso Cunha/MA

				Casa 16	Casa 17	Casa 18	Casa 19	Casa 20	Casa 21	Casa 22	Casa 23	Casa 24	Casa 25
Item	Descrição	Unidade	Quantidade	16	17	18	19	20	21	22	23	24	25
CONSTRUÇÃO DE UNIDADES HABITACIONAIS NO MUNICÍPIO DE AFONSO CUNHA/MA				126.750,00	126.750,00	126.750,00	126.750,00	126.750,00	126.750,00	126.750,00	126.750,00	126.750,00	126.750,00
1.20.1.	CALÇADAS		-										
1.20.1.1.	LASTRO COM MATERIAL GRANULAR, APLICADO EM PISOS OU LAJES SOBRE SOLO, ESPESSURA DE 5 CM". AF_01/2024	M3	2,50	0,10	0,10	0,10	0,10	0,10	0,10	0,10	0,10	0,10	0,10
1.20.1.2.	EXECUÇÃO DE PASSEIO (CALÇADA) OU PISO DE CONCRETO COM CONCRETO MOLDADO IN LOCO, FEITO EM OBRA, ACABAMENTO CONVENCIONAL, NÃO ARMADO. AF_08/2022	M3	52,25	2,09	2,09	2,09	2,09	2,09	2,09	2,09	2,09	2,09	2,09
1.20.2.	LIMPEZA DA OBRA		-										
1.20.2.1.	LIMPEZA DE SUPERFÍCIE COM JATO DE ALTA PRESSÃO. AF_04/2019	M2	1.292,25	51,69	51,69	51,69	51,69	51,69	51,69	51,69	51,69	51,69	51,69

Afonso Cunha/MA
Local

quarta-feira, 9 de julho de 2025
Data

Responsável Técnico
Nome: Franknilva Vieira da Silva Matos
CREA/CAU: 110393427-9
ART/RRT: MA20250932701

FRANKNILVA
VIEIRA DA SILVA
MATOS:660801
85253

Assinado de forma digital por FRANKNILVA VIEIRA DA SILVA
MATOS:66080185253
Dados: 2025.07.09 16:47:10 -03'00'



Nº OPERAÇÃO
109508404

N° TransfereGOV
1170519

APELIDO EMPREENDIMENTO
CONSTRUÇÃO DE 25 CASAS POPULAR COM 51,69M²

Grau de Sigilo
#PUBLICO

Nº OPERAÇÃO
1029084-04

N° TransfereGOV
920519

APELIDO EMPREENDIMENTO
CONSTRUÇÃO DE 25 CASAS POPULAR COM 51,69M²

Grau de Siglo
#PUBLICO

1. Diferença nas células em anelado e número do período em que os eventos serão concluídos

F Afonso C.
F Local
F
F quarto-lei
F Data

Responsável Técnico
Nome: Franklin da Silva Matos
CREA/CAU: 110393427-8
ART/RRT: MA20260932791

FRANKNILVA VIEIRA
DA SILVA
MATOS:66080185253

Assinado de forma digital por
FRANKNILVA VIEIRA DA SILVA
MATOS:66080185253
Data: 2025.07.09 16:47:23
+03'00'

Responsável Técnico
Nome: Franknilva Vieira da Silva Matos
CREA/CAU: 110393427-9
ART/RRT: MA20280932701

627000



CFF - CRONOGRAMA FISICO-FINANCEIRO
OGU

Grau de Sigilo
#PUBLICO

Nº OPERAÇÃO	Nº TGOV	PROponente TOMADOR	APELIDO EMPREENDIMENTO	DESCRIÇÃO DO LOTE
1099084-04	970519	Prefeitura Municipal de Afonso Cunha	CONSTRUÇÃO DE 25 CASAS POPULAR COM 51,65M²	CONSTRUÇÃO DE UNIDADES HABITACIONAIS NO MUNICÍPIO DE AFONSO

Item	Descrição	Valor (R\$)	Parcelas:	1	2	3	4	5	6	7	8	9	10	11	12
1	CONSTRUÇÃO DE 25 CASAS POPULARES	3.168.750,00	% Período:	07/25	08/25	09/25	10/25	11/25	12/25	01/26	02/26	03/26	04/26	05/26	06/26
			% Período:	20,97%	20,72%	16,66%	14,67%	14,87%	12,12%						
1.1	ADMINISTRAÇÃO LOCAL	92.524,50	% Período:	20,00%	20,00%	16,00%	12,00%	12,00%	20,00%						
1.2	SERVIÇOS PRELIMINARES	75.762,75	% Período:	100,00%											
1.3	FUNDAÇÕES	264.315,00	% Período:	100,00%											
1.4	ESTRUTURA	305.886,25	% Período:	100,00%											
1.5	PAREDES E PAINÉIS	284.928,00	% Período:		100,00%										
1.6	CONTRAPISO	58.488,50	% Período:		100,00%										
1.7	REVESTIMENTO - PISO	85.772,75	% Período:			100,00%									
1.8	REVESTIMENTO PAREDES	314.677,50	% Período:												
1.9	COBERTURA	427.284,25	% Período:			100,00%									
1.10	FORRO EM PVC	124.497,50	% Período:				100,00%								
1.11	ESQUADRIAS	172.024,75	% Período:					100,00%							
1.12	PINTURA	128.846,25	% Período:						100,00%						
1.13	PINTURA DE PORTAS	4.254,50	% Período:												
1.14	INSTALAÇÕES HIDRÁULICAS	108.756,25	% Período:				100,00%								
1.15	LOUÇAS E METAIS	67.614,50	% Período:						100,00%						
1.16	INSTALAÇÕES SANITÁRIAS	148.653,75	% Período:					100,00%							
1.17	FOSSA E SUMIDOURO	141.399,50	% Período:						100,00%						
1.18	DRENAGEM PLUVIAL	107.761,75	% Período:							100,00%					
1.19	INSTALAÇÕES ELÉTRICAS	220.362,50	% Período:				100,00%								
1.20	SERVIÇOS COMPLEMENTARES	57.161,25	% Período:						100,00%						
Total: R\$ 3.168.750,00			%	20,97%	20,72%	16,66%	14,67%	14,87%	12,12%						
		Período:	Repassar:	664.468,90	666.596,90	527.840,92	484.719,19	471.180,94	383.943,15						
			Contrapartida:	-	-	-	-	-	-						
			Outros:	-	-	-	-	-	-						
			Investimento:	664.468,90	666.596,90	527.840,92	484.719,19	471.180,94	383.943,15						



CFF - CRONOGRAMA FÍSICO-FINANCEIRO
OGU

Grau de Sigilo
#PUBLICO

Nº OPERAÇÃO 1099084-04	Nº TGOV 970519	PROponente TOMADOR Prefeitura Municipal de Afonso Cunha	ApELIDO EMPREENdIMENTO CONSTRUÇÃO DE 25 CASAS POPULAR COM 51,69M²	DESCRIÇÃO DO LOTE CONSTRUÇÃO DE UNIDADES HABITACIONAIS NO MUNICÍPIO DE AFONSO
---------------------------	-------------------	--	--	--

Item	Descrição	Valor (R\$)	Parcelas:	1	2	3	4	5	6	7	8	9	10	11	12
				07/25	08/25	09/25	10/25	11/25	12/25	01/26	02/26	03/26	04/26	05/26	06/26
Acumulado:	%:			20,97%	41,69%	58,35%	73,01%	87,88%	100,00%						
	Repasso:	684.468,90		1.321.065,80	1.848.906,72	2.313.625,91	2.784.806,85	3.168.750,00							
	Contrapartida:	-		-	-	-	-	-	-						
	Outros:	-		-	-	-	-	-	-						
	Investimento:	684.468,90		1.321.065,80	1.848.906,72	2.313.625,91	2.784.806,85	3.168.750,00							

Afonso Cunha/MA

Local

quarta-feira, 9 de julho de 2025

Data

Responsável Técnico

Nome: Franknilva Vieira da Silva Matos

CREA/CAU: 110393427-9

ART/RRT: MA20250932701

FRANKNILVA
VIEIRA DA SILVA

MATOS 6608018

5253

Assinado de forma
digital por FRANKNILVA
VIEIRA DA SILVA
MATOS 66080185253
Dados: 2025.07.09
16:47:36 -03'00'



QCI - Quadro de Composição do Investimento

Grau de Sigilo
#PUBLICO

Nº OPERAÇÃO 1099084-04	Nº TransfereGOV 970519	PROPONENTE / TOMADOR Prefeitura Municipal de Afonso Cunha/MA	MUNICÍPIO / UF Afonso Cunha/MA	RECURSO OGU	VALORES CONTRATADOS (R\$): REPASSE 3.250.000,00	CONTRAPARTIDA 0,00	INVESTIMENTO 3.250.000,00
APELIDO DO EMPREENDIMENTO CONSTRUÇÃO DE 25 CASAS POPULAR COM 51,69M²							

Saldo a Reprogramar	Repasse (R\$) 81.250,00	Contrapartida (R\$) -
------------------------	----------------------------	--------------------------

Meta	Item de Investimento	Subitem de Investimento	Descrição da Meta	Situação	Quantidade	Unid.	Lote de Licitação / nº do CTEF	Repasse (R\$)	Contrapartida Financeira (R\$)	Outros (R\$)	Investimento (R\$)
1.	Unidades habitacionais	Construção	CONSTRUÇÃO DE 25 CASAS POPULAR COM 51,69M²	Em Análise	25,00	un	LOTE 1	3.168.750,00	-	-	3.168.750,00
TOTAL								3.168.750,00 (100,00%)	- (0,00%)	- (0,00%)	3.168.750,00 (100,00%)

Observações:

Afonso Cunha/MA

Local

quarta-feira, 9 de julho de 2025

Data

Representante Tomador

Nome: Pedro Ferreira Medeiros

Cargo: Prefeito Municipal de Afonso Cunha/MA

PEDRO FERREIRA

MEDEIROS:84018

755368

Assinado de forma digital

por PEDRO FERREIRA

MEDEIROS:84018755368

Data: 2025.07.09

16:47:46 -03'00'



COMPOSIÇÕES

COMPOSIÇÃO	FONTE	CÓDIGO	DESCRIÇÃO	UNIDADE	COEFIC.	CUSTO UNIT DESONERADO	CUSTO UNIT NÃO DESONER.
001			ADMINISTRAÇÃO LOCAL	UN		2.674,49	3.075,44
SINAPI		90776	ENCARREGADO GERAL COM ENCARGOS COMPLEMENTARES	H	71,22	27,37	31,38
SINAPI		90777	ENGENHEIRO CIVIL DE OBRA JUNIOR COM ENCARGOS COMPLEMENTARES	H	7	103,60	120,08
002			FABRICAÇÃO, MONTAGEM E DESMONTAGEM DE FÔRMA PARA VIGA BALDRAME, EM MADEIRA SERRADA (PINUS), E=25 MM, 4 UTILIZAÇÕES. (BASE COMPOSIÇÃO SINAPI 96536)	M2		66,17	70,00
SINAPI-I		2692	DESMOLDANTE PROTETOR PARA FORMAS DE MADEIRA, DE BASE OLEOSA EMULSIONADA EM AGUA	L	0,017	8,01	8,01
SINAPI-I		4491	PONTALETE *7,5 X 7,5* CM EM PINUS, MISTA OU EQUIVALENTE DA REGIAO - BRUTA	M	0,605	11,73	11,73
SINAPI-I		4517	SARRAFO *2,5 X 7,5* CM EM PINUS, MISTA OU EQUIVALENTE DA REGIAO - BRUTA	M	0,565	4,10	4,10
SINAPI-I		5073	PREGO DE ACO POLIDO COM CABECA 17 X 24 (2 1/4 X 11)	KG	0,026	20,04	20,04
SINAPI-I		6212	TABUA *2,5 X 30 CM EM PINUS, MISTA OU EQUIVALENTE DA REGIAO - BRUTA	M	1	19,45	19,45
SINAPI-I		40304	PREGO DE ACO POLIDO COM CABECA DUPLA 17 X 27 (2 1/2 X 11)	KG	0,034	24,27	24,27
SINAPI		88239	AJUDANTE DE CARPINTEIRO COM ENCARGOS COMPLEMENTARES	H	0,41	22,02	24,21
SINAPI		88262	CARPINTEIRO DE FORMAS COM ENCARGOS COMPLEMENTARES	H	1	25,99	28,83
SINAPI		91692	SERRA CIRCULAR DE BANCADA COM MOTOR ELÉTRICO POTÊNCIA DE 5HP, COM COIFA PARA DISCO 10" - CHP DIURNO. AF_08/2015	CHP	0,017	27,83	30,90
SINAPI		91693	SERRA CIRCULAR DE BANCADA COM MOTOR ELÉTRICO POTÊNCIA DE 5HP, COM COIFA PARA DISCO 10" - CHI DIURNO. AF_08/2015	CHI	0,014	26,47	29,54
003			ARMAÇÃO DE BLOCO, VIGA BALDRAME E SAPATA UTILIZANDO AÇO CA-60 DE 4,2 MM - MONTAGEM. (BASE COMPOSIÇÃO SINAPI 96543)	KG		20,21	21,20
SINAPI-I		39017	ESPAÇADOR / DISTANCIADOR CIRCULAR COM ENTRADA LATERAL, EM PLASTICO, PARA VERGALHAO *4,2 A 12,5* MM, COBRIMENTO 20 MM	UN	1,9665	0,22	0,22
SINAPI-I		43132	ARAME RECOZIDO 16 BWG, D = 1,65 MM (0,016 KG/M) OU 18 BWG, D = 1,25 MM (0,01 KG/M)	KG	0,025	20,13	20,13
SINAPI		88238	AJUDANTE DE ARMADOR COM ENCARGOS COMPLEMENTARES	H	0,0635	22,11	24,29
SINAPI		88245	ARMADOR COM ENCARGOS COMPLEMENTARES	H	0,1945	26,13	28,97
SINAPI		92799	CORTE E DOBRA DE AÇO CA-60, DIÂMETRO DE 4,2 MM. AF_06/2022	KG	1	12,80	13,10
004			CONCRETAGEM DE BLOCOS DE COROAMENTO E VIGAS BALDRAMES, FCK 25MPA, LANÇAMENTO COM JERICA, ADENSAMENTO E ACABAMENTO (ADAPTAÇÃO SINAPI 96555)	M3		689,58	704,60
SINAPI		88309	PEDREIRO COM ENCARGOS COMPLEMENTARES	H	1	26,33	29,19
SINAPI		88316	SERVENTE COM ENCARGOS COMPLEMENTARES	H	2	21,43	23,52
SINAPI		90586	VIBRADOR DE IMERSÃO, DIÂMETRO DE PONTEIRA 45MM, MOTOR ELÉTRICO TRIFÁSICO POTÊNCIA DE 2 CV - CHP DIURNO. AF_06/2015	CHP	0,3	1,35	1,35
SINAPI		90587	VIBRADOR DE IMERSÃO, DIÂMETRO DE PONTEIRA 45MM, MOTOR ELÉTRICO TRIFÁSICO POTÊNCIA DE 2 CV - CHI DIURNO. AF_06/2015	CHI	0,911	0,53	0,53
SINAPI		94971	CONCRETO FCK = 25MPA, TRAÇO 1:2,3:2,7 (EM MASSA SECA DE CIMENTO/ AREIA MÉDIA/ BRITA 1) - PREPARO MECÂNICO COM BETONEIRA 600 L. AF_05/2021	M3	1,15	538,71	545,65
005			ARMAÇÃO DE PILAR OU VIGA DE ESTRUTURA DE CONCRETO ARMADO EMBUTIDA EM ALVENARIA DE VEDAÇÃO UTILIZANDO AÇO CA-60 DE 4,2 MM - MONTAGEM. (BASE COMPOSIÇÃO SINAPI 104111)	KG		21,69	22,87
SINAPI-I		39017	ESPAÇADOR / DISTANCIADOR CIRCULAR COM ENTRADA LATERAL, EM PLASTICO, PARA VERGALHAO *4,2 A 12,5* MM, COBRIMENTO 20 MM	UN	1,1	0,22	0,22
SINAPI-I		43132	ARAME RECOZIDO 16 BWG, D = 1,65 MM (0,016 KG/M) OU 18 BWG, D = 1,25 MM (0,01 KG/M)	KG	0,025	20,13	20,13
SINAPI		88238	AJUDANTE DE ARMADOR COM ENCARGOS COMPLEMENTARES	H	0,0505	22,11	24,29
SINAPI		88245	ARMADOR COM ENCARGOS COMPLEMENTARES	H	0,3094	26,13	28,97
SINAPI		92800	CORTE E DOBRA DE AÇO CA-60, DIÂMETRO DE 5,0 MM. AF_06/2022	KG	1	11,76	11,95
006			ESPELHO (TESTEIRA) DE BEIRAL EM MADEIRA (MACARANDUBA, ANGELIM OU EQUIVALENTE)	M		74,91	80,00
SINAPI-I		3993	TABUA APARELHADA *2,5 X 15* CM, EM MACARANDUBA/MASSARANDUBA, ANGELIM OU EQUIVALENTE DA REGIAO	M2	0,1835	127,87	127,87
SINAPI-I		5061	PREGO DE ACO POLIDO COM CABECA 18 X 27 (2 1/2 X 10)	KG	0,15	19,33	19,33
SINAPI		88239	AJUDANTE DE CARPINTEIRO COM ENCARGOS COMPLEMENTARES	H	1	22,02	24,21
SINAPI		88262	CARPINTEIRO DE FORMAS COM ENCARGOS COMPLEMENTARES	H	1	25,99	28,83
SINAPI		91692	SERRA CIRCULAR DE BANCADA COM MOTOR ELÉTRICO POTÊNCIA DE 5HP, COM COIFA PARA DISCO 10" - CHP DIURNO. AF_08/2015	CHP	0,02	27,83	30,90
007			ESTRUTURA EM MADEIRA PARA SUPORTE DE CAIXA D'ÁGUA 500L	UN		516,86	524,00
SINAPI-I		3992	TABUA APARELHADA *2,5 X 30* CM, EM MACARANDUBA/MASSARANDUBA, ANGELIM OU EQUIVALENTE DA REGIAO	M	5	32,48	32,48
SINAPI-I		3993	TABUA APARELHADA *2,5 X 15* CM, EM MACARANDUBA/MASSARANDUBA, ANGELIM OU EQUIVALENTE DA REGIAO	M2	0,9961	127,87	127,87
SINAPI-I		4430	CAIBRO NAO APARELHADO *5 X 6* CM, EM MACARANDUBA/MASSARANDUBA, ANGELIM OU EQUIVALENTE DA REGIAO - BRUTA	M	11,6	14,00	14,00
SINAPI-I		5061	PREGO DE ACO POLIDO COM CABECA 18 X 27 (2 1/2 X 10)	KG	0,3	19,33	19,33
SINAPI		88239	AJUDANTE DE CARPINTEIRO COM ENCARGOS COMPLEMENTARES	H	0,6	22,02	24,21
SINAPI		88262	CARPINTEIRO DE FORMAS COM ENCARGOS COMPLEMENTARES	H	2	25,99	28,83
SINAPI		91692	SERRA CIRCULAR DE BANCADA COM MOTOR ELÉTRICO POTÊNCIA DE 5HP, COM COIFA PARA DISCO 10" - CHP DIURNO. AF_08/2015	CHP	0,05	27,83	30,90
008			CAIXA D'ÁGUA EM POLIETILENO, 500 LITROS (INCLUSOS TUBOS, CONEXÕES E TORNEIRA DE BÓIA) - FORNECIMENTO E INSTALAÇÃO.	UN		602,07	611,71
SINAPI		94489	REGISTRO DE ESFERA, PVC, SOLDÁVEL, COM VOLANTE, DN 25 MM - FORNECIMENTO E INSTALAÇÃO. AF_08/2021	UN	2	35,73	36,13
SINAPI		94490	REGISTRO DE ESFERA, PVC, SOLDÁVEL, COM VOLANTE, DN 32 MM - FORNECIMENTO E INSTALAÇÃO. AF_08/2021	UN	1	53,66	54,06



COMPOSIÇÕES

FORTE	CÓDIGO	DESCRIÇÃO	UNIDADE	COEFIC.	CUSTO UNIT DESONERADO	CUSTO UNIT NÃO DESONER.
SINAPI	94648	TUBO, PVC, SOLDÁVEL, DE 25MM, INSTALADO EM RESERVAÇÃO PREDIAL DE ÁGUA - FORNECIMENTO E INSTALAÇÃO. AF_04/2024	M	1,4	6,46	6,69
SINAPI	94649	TUBO, PVC, SOLDÁVEL, DE 32MM, INSTALADO EM RESERVAÇÃO PREDIAL DE ÁGUA - FORNECIMENTO E INSTALAÇÃO. AF_04/2024	M	0,851	12,08	12,39
SINAPI	94672	JOELHO 90 GRAUS COM BUCHA DE LATÃO, PVC, SOLDÁVEL, DN 25 MM X 3/4", INSTALADO EM RESERVAÇÃO PREDIAL DE ÁGUA - FORNECIMENTO E INSTALAÇÃO. AF_04/2024	UN	2	5,64	5,93
SINAPI	94674	JOELHO 90 GRAUS, PVC, SOLDÁVEL, DN 32 MM INSTALADO EM RESERVAÇÃO PREDIAL DE ÁGUA - FORNECIMENTO E INSTALAÇÃO. AF_04/2024	UN	1	7,25	7,63
SINAPI	94688	TÊ, PVC, SOLDÁVEL, DN 25 MM INSTALADO EM RESERVAÇÃO PREDIAL DE ÁGUA - FORNECIMENTO E INSTALAÇÃO. AF_04/2024	UN	1	6,29	6,67
SINAPI	94690	TÊ, PVC, SOLDÁVEL, DN 32 MM INSTALADO EM RESERVAÇÃO PREDIAL DE ÁGUA - FORNECIMENTO E INSTALAÇÃO. AF_04/2024	UN	1	10,45	10,95
SINAPI	94703	ADAPTADOR COM FLANGE E ANEL DE VEDAÇÃO, PVC, SOLDÁVEL, DN 25 MM X 3/4", INSTALADO EM RESERVAÇÃO PREDIAL DE ÁGUA - FORNECIMENTO E INSTALAÇÃO. AF_04/2024	UN	3	18,87	19,55
SINAPI	94704	ADAPTADOR COM FLANGE E ANEL DE VEDAÇÃO, PVC, SOLDÁVEL, DN 32 MM X 1", INSTALADO EM RESERVAÇÃO PREDIAL DE ÁGUA - FORNECIMENTO E INSTALAÇÃO. AF_04/2024	UN	1	25,33	26,03
SINAPI	94796	TORNEIRA DE BOIA PARA CAIXA D'ÁGUA, ROSCÁVEL, 3/4" - FORNECIMENTO E INSTALAÇÃO. AF_08/2021	UN	1	35,82	36,79
SINAPI	102591	FURO EM CAIXA D'ÁGUA COM ESPESSURA DE 2 ATÉ 5 MM E DIÂMETRO DE 25 MM. AF_06/2021	UN	3	4,03	4,46
SINAPI	102593	FURO EM CAIXA D'ÁGUA COM ESPESSURA DE 2 ATÉ 5 MM E DIÂMETRO DE 32 MM. AF_06/2021	UN	1	4,55	5,03
SINAPI	102605	CAIXA D'ÁGUA EM POLIETILENO, 500 LITROS - FORNECIMENTO E INSTALAÇÃO. AF_06/2021	UN	1	287,96	288,50
COMPOSIÇÃO	009	QUADRO DE DISTRIBUIÇÃO, EM PVC, DE EMBUTIR, COM BARRAMENTO TERRA / NEUTRO, PARA 12 DISJUNTORES	M		226,75	229,52
SINAPI-I	39805	QUADRO DE DISTRIBUIÇÃO, EM PVC, DE EMBUTIR, COM BARRAMENTO TERRA / NEUTRO, PARA 12 DISJUNTORES NEMA OU 16 DISJUNTORES DIN	UN	1	194,54	194,54
SINAPI	87367	ARGAMASSA TRAÇO 1:1:6 (EM VOLUME DE CIMENTO, CAL E AREIA MÉDIA ÚMIDA) PARA EMBOÇO/MASSA ÚNICA/ASSENTAMENTO DE ALVENARIA DE VEDAÇÃO, PREPARO MANUAL. AF_08/2019	M3	0,0117	734,33	757,80
SINAPI	88247	AUXILIAR DE ELETRICISTA COM ENCARGOS COMPLEMENTARES	H	0,4811	22,49	24,74
SINAPI	88264	ELETRICISTA COM ENCARGOS COMPLEMENTARES	H	0,4811	26,64	29,56
COMPOSIÇÃO	010	INTERRUPTOR DIFERENCIAL RESIDUAL BIPOLAR 20A, SENSIBILIDADE 30 mA	UN		50,98	51,67
SINAPI-I	1571	TERMINAL A COMPRESSÃO EM COBRE ESTANHADO PARA CABO 4 MM2, 1 FURO E 1 COMPRESSÃO, PARA PARAFUSO DE FIXAÇÃO M5	UN	2	1,36	1,36
COTAÇÃO	04	Interruptor diferencial residual bipolar 20A, sensibilidade 30 mA	UN	1	41,77	41,77
SINAPI	88247	AUXILIAR DE ELETRICISTA COM ENCARGOS COMPLEMENTARES	H	0,1325	22,49	24,74
SINAPI	88264	ELETRICISTA COM ENCARGOS COMPLEMENTARES	H	0,1325	26,64	29,56
COMPOSIÇÃO	011	INTERRUPTOR DIFERENCIAL RESIDUAL BIPOLAR 25A, SENSIBILIDADE 30 mA	UN		138,05	138,74
SINAPI-I	1571	TERMINAL A COMPRESSÃO EM COBRE ESTANHADO PARA CABO 4 MM2, 1 FURO E 1 COMPRESSÃO, PARA PARAFUSO DE FIXAÇÃO M5	UN	2	1,36	1,36
COTAÇÃO	05	Interruptor diferencial residual bipolar 25A, sensibilidade 30 Ma	UN	1	128,84	128,84
SINAPI	88247	AUXILIAR DE ELETRICISTA COM ENCARGOS COMPLEMENTARES	H	0,1325	22,49	24,74
SINAPI	88264	ELETRICISTA COM ENCARGOS COMPLEMENTARES	H	0,1325	26,64	29,56
COMPOSIÇÃO	012	INTERRUPTOR DIFERENCIAL RESIDUAL BIPOLAR 40A, SENSIBILIDADE 30 mA	UN		177,00	178,40
SINAPI-I	1574	TERMINAL A COMPRESSÃO EM COBRE ESTANHADO PARA CABO 10 MM2, 1 FURO E 1 COMPRESSÃO, PARA PARAFUSO DE FIXAÇÃO M6	UN	2	1,75	1,75
COTAÇÃO	06	Interruptor diferencial residual bipolar 40A, sensibilidade 30 Ma	UN	1	160,22	160,22
SINAPI	88247	AUXILIAR DE ELETRICISTA COM ENCARGOS COMPLEMENTARES	H	0,2705	22,49	24,74
SINAPI	88264	ELETRICISTA COM ENCARGOS COMPLEMENTARES	H	0,2705	26,64	29,56
COMPOSIÇÃO	013	LUMINÁRIA DE TETO PLAFON/PLAFONIER EM PLÁSTICO COM BASE E27, POTÊNCIA MÁXIMA 60 W COM LÂMPADA LED 10W	UN		38,49	41,14
SINAPI	97610	LÂMPADA COMPACTA DE LED 10 W, BASE E27 - FORNECIMENTO E INSTALAÇÃO. AF_09/2024	UN	1	12,66	13,25
SINAPI-I	38773	LUMINÁRIA DE TETO PLAFON/PLAFONIER EM PLÁSTICO COM BASE E27, POTÊNCIA MÁXIMA 60 W (NÃO INCLUI LÂMPADA)	UN	1	6,56	6,56
SINAPI	88247	AUXILIAR DE ELETRICISTA COM ENCARGOS COMPLEMENTARES	H	0,2231	22,49	24,74
SINAPI	88264	ELETRICISTA COM ENCARGOS COMPLEMENTARES	H	0,5355	26,64	29,56
COMPOSIÇÃO	022	(COMPOSIÇÃO REPRESENTATIVA) DO SERVIÇO DE INSTALAÇÃO DE TUBOS DE PVC, SOLDÁVEL, ÁGUA FRIA, DN 25 MM (INSTALADO EM RAMAL, SUB-RAMAL, RAMAL DE DISTRIBUIÇÃO OU PRUMADA), INCLUSIVE CONEXÕES, CORTES E FIXAÇÕES, PARA PRÉDIOS.	M		40,79	44,09
SINAPI	89356	TUBO, PVC, SOLDÁVEL, DE 25MM, INSTALADO EM RAMAL OU SUB-RAMAL DE ÁGUA - FORNECIMENTO E INSTALAÇÃO. AF_06/2022	M	0,7	22,37	24,29
SINAPI	89362	JOELHO 90 GRAUS, PVC, SOLDÁVEL, DN 25MM, INSTALADO EM RAMAL OU SUB-RAMAL DE ÁGUA - FORNECIMENTO E INSTALAÇÃO. AF_06/2022	UN	0,65	8,92	9,69
SINAPI	89366	JOELHO 90 GRAUS COM BUCHA DE LATÃO, PVC, SOLDÁVEL, DN 25MM, X 3/4" INSTALADO EM RAMAL OU SUB-RAMAL DE ÁGUA - FORNECIMENTO E INSTALAÇÃO. AF_06/2022	UN	0,17	15,50	16,21
SINAPI	89378	LUVA, PVC, SOLDÁVEL, DN 25MM, INSTALADO EM RAMAL OU SUB-RAMAL DE ÁGUA - FORNECIMENTO E INSTALAÇÃO. AF_06/2022	UN	0,0773	6,62	7,13
SINAPI	89383	ADAPTADOR CURTO COM BOLSA E ROSCA PARA REGISTRO, PVC, SOLDÁVEL, DN 25MM X 3/4", INSTALADO EM RAMAL OU SUB-RAMAL DE ÁGUA - FORNECIMENTO E INSTALAÇÃO. AF_06/2022	UN	0,6522	6,22	6,69



COMPOSIÇÕES

FONTE	CÓDIGO	DESCRIÇÃO	UNIDADE	COEFIC.	CUSTO UNIT DESONERADO	CUSTO UNIT NÃO DESONER.
SINAPI	89395	TE, PVC, SOLDÁVEL, DN 25MM, INSTALADO EM RAMAL OU SUB-RAMAL DE ÁGUA - FORNECIMENTO E INSTALAÇÃO. AF_06/2022	UN	0,3037	12,31	13,33
SINAPI	89396	TÊ COM BUCHA DE LATÃO NA BOLSA CENTRAL, PVC, SOLDÁVEL, DN 25MM X 1/2, INSTALADO EM RAMAL OU SUB-RAMAL DE ÁGUA - FORNECIMENTO E INSTALAÇÃO. AF_06/2022	UN	0,0168	19,43	20,31
SINAPI	89400	TÊ DE REDUÇÃO, PVC, SOLDÁVEL, DN 32MM X 25MM, INSTALADO EM RAMAL OU SUB-RAMAL DE ÁGUA - FORNECIMENTO E INSTALAÇÃO. AF_06/2022	UN	0,0115	18,88	20,01
SINAPI	89402	TUBO, PVC, SOLDÁVEL, DE 25MM, INSTALADO EM RAMAL DE DISTRIBUIÇÃO DE ÁGUA - FORNECIMENTO E INSTALAÇÃO. AF_06/2022	M	0,078	11,82	12,62
SINAPI	89408	JOELHO 90 GRAUS, PVC, SOLDÁVEL, DN 25MM, INSTALADO EM RAMAL DE DISTRIBUIÇÃO DE ÁGUA - FORNECIMENTO E INSTALAÇÃO. AF_06/2022	UN	0,0076	8,15	8,84
SINAPI	89424	LUVA, PVC, SOLDÁVEL, DN 25MM, INSTALADO EM RAMAL DE DISTRIBUIÇÃO DE ÁGUA - FORNECIMENTO E INSTALAÇÃO. AF_06/2022	UN	0,0135	6,10	6,56
SINAPI	89440	TE, PVC, SOLDÁVEL, DN 25MM, INSTALADO EM RAMAL DE DISTRIBUIÇÃO DE ÁGUA - FORNECIMENTO E INSTALAÇÃO. AF_06/2022	UN	0,0017	11,28	12,20
SINAPI	89445	TÊ DE REDUÇÃO, PVC, SOLDÁVEL, DN 32MM X 25MM, INSTALADO EM RAMAL DE DISTRIBUIÇÃO DE ÁGUA - FORNECIMENTO E INSTALAÇÃO. AF_06/2022	UN	0,0034	17,78	18,78
SINAPI	89446	TUBO, PVC, SOLDÁVEL, DE 25MM, INSTALADO EM PRUMADA DE ÁGUA - FORNECIMENTO E INSTALAÇÃO. AF_06/2022	M	0,128	5,19	5,30
SINAPI	89481	JOELHO 90 GRAUS, PVC, SOLDÁVEL, DN 25MM, INSTALADO EM PRUMADA DE ÁGUA - FORNECIMENTO E INSTALAÇÃO. AF_06/2022	UN	0,067	5,02	5,38
SINAPI	89528	LUVA, PVC, SOLDÁVEL, DN 25MM, INSTALADO EM PRUMADA DE ÁGUA - FORNECIMENTO E INSTALAÇÃO. AF_06/2022	UN	0,0135	4,01	4,24
SINAPI	89532	LUVA DE REDUÇÃO, PVC, SOLDÁVEL, DN 32MM X 25MM, INSTALADO EM PRUMADA DE ÁGUA - FORNECIMENTO E INSTALAÇÃO. AF_06/2022	UN	0,0461	6,68	6,95
SINAPI	89622	TÊ DE REDUÇÃO, PVC, SOLDÁVEL, DN 32MM X 25MM, INSTALADO EM PRUMADA DE ÁGUA - FORNECIMENTO E INSTALAÇÃO. AF_06/2022	UN	0,0385	13,27	13,80
SINAPI	89627	TÊ DE REDUÇÃO, PVC, SOLDÁVEL, DN 50MM X 25MM, INSTALADO EM PRUMADA DE ÁGUA - FORNECIMENTO E INSTALAÇÃO. AF_06/2022	UN	0,0031	18,89	19,55
SINAPI	90436	FURO MANUAL EM ALVENARIA, PARA INSTALAÇÕES HIDRÁULICAS, DIÂMETROS MENORES OU IGUAIS A 40 MM. AF_09/2023	UN	0,0083	13,81	15,33
SINAPI	90443	RASGO LINEAR MANUAL EM ALVENARIA, PARA RAMAIS/ DISTRIBUIÇÃO DE INSTALAÇÕES HIDRÁULICAS, DIÂMETROS MENORES OU IGUAIS A 40 MM. AF_09/2023	M	0,2006	7,42	8,23
SINAPI	90453	PASSANTE TIPO TUBO COM DIÂMETRO DE 40 MM, FIXADO EM LAJE, PARA PASSAGEM DE TUBULAÇÕES COM NO MÁXIMO 32 MM DE DIÂMETRO. AF_09/2023	UN	0,0071	3,69	3,93
SINAPI	90466	CHUMBAMENTO LINEAR EM ALVENARIA PARA RAMAIS/DISTRIBUIÇÃO DE INSTALAÇÕES HIDRÁULICAS COM DIÂMETROS MENORES OU IGUAIS A 40 MM. AF_09/2023	M	0,2006	14,83	16,14
SINAPI	91185	FIXAÇÃO DE TUBOS HORIZONTAIS DE PVC ÁGUA, PVC ESGOTO, PVC ÁGUA PLUVIAL, CPVC, PPR, COBRE OU AÇO, DIÂMETROS MENORES OU IGUAIS A 40 MM, COM ABRAÇADEIRA METÁLICA FLEXÍVEL 18 MM, FIXADA DIRETAMENTE NA LAJE. AF_09/2023	M	0,0092	23,38	25,58
SINAPI	91190	CHUMBAMENTO PONTUAL EM PASSAGEM DE TUBO COM DIÂMETRO MENOR OU IGUAL A 40 MM. AF_09/2023	UN	0,0083	10,47	11,25

COMPOSIÇÃO	021	(COMPOSIÇÃO REPRESENTATIVA) DO SERVIÇO DE INSTALAÇÃO TUBOS DE PVC, SOLDÁVEL, ÁGUA FRIA, DN 32 MM (INSTALADO EM RAMAL, SUB-RAMAL, RAMAL DE DISTRIBUIÇÃO OU PRUMADA), INCLUSIVE CONEXÕES, CORTES E FIXAÇÕES, PARA PRÉDIOS.	M		29,79	31,28
SINAPI	89357	TUBO, PVC, SOLDÁVEL, DE 32MM, INSTALADO EM RAMAL OU SUB-RAMAL DE ÁGUA - FORNECIMENTO E INSTALAÇÃO. AF_06/2022	M	0,07	30,80	33,09
SINAPI	89386	LUVA, PVC, SOLDÁVEL, DN 32MM, INSTALADO EM RAMAL OU SUB-RAMAL DE ÁGUA - FORNECIMENTO E INSTALAÇÃO. AF_06/2022	UN	0,097	9,05	9,67
SINAPI	89398	TE, PVC, SOLDÁVEL, DN 32MM, INSTALADO EM RAMAL OU SUB-RAMAL DE ÁGUA - FORNECIMENTO E INSTALAÇÃO. AF_06/2022	UN	0,2847	17,22	18,44
SINAPI	89403	TUBO, PVC, SOLDÁVEL, DE 32MM, INSTALADO EM RAMAL DE DISTRIBUIÇÃO DE ÁGUA - FORNECIMENTO E INSTALAÇÃO. AF_06/2022	M	0,367	18,22	19,18
SINAPI	89413	JOELHO 90 GRAUS, PVC, SOLDÁVEL, DN 32MM, INSTALADO EM RAMAL DE DISTRIBUIÇÃO DE ÁGUA - FORNECIMENTO E INSTALAÇÃO. AF_06/2022	UN	0,0599	11,41	12,23
SINAPI	89414	JOELHO 45 GRAUS, PVC, SOLDÁVEL, DN 32MM, INSTALADO EM RAMAL DE DISTRIBUIÇÃO DE ÁGUA - FORNECIMENTO E INSTALAÇÃO. AF_06/2022	UN	0,0242	13,10	13,92
SINAPI	89431	LUVA, PVC, SOLDÁVEL, DN 32MM, INSTALADO EM RAMAL DE DISTRIBUIÇÃO DE ÁGUA - FORNECIMENTO E INSTALAÇÃO. AF_06/2022	UN	0,0555	8,45	9,00
SINAPI	89435	UNIÃO, PVC, SOLDÁVEL, DN 32MM, INSTALADO EM RAMAL DE DISTRIBUIÇÃO DE ÁGUA - FORNECIMENTO E INSTALAÇÃO. AF_06/2022	UN	0,0178	19,71	20,26
SINAPI	89436	ADAPTADOR CURTO COM BOLSA E ROSCA PARA REGISTRO, PVC, SOLDÁVEL, DN 32MM X 1, INSTALADO EM RAMAL DE DISTRIBUIÇÃO DE ÁGUA - FORNECIMENTO E INSTALAÇÃO. AF_06/2022	UN	0,0584	7,66	8,16
SINAPI	89443	TE, PVC, SOLDÁVEL, DN 32MM, INSTALADO EM RAMAL DE DISTRIBUIÇÃO DE ÁGUA - FORNECIMENTO E INSTALAÇÃO. AF_06/2022	UN	0,0406	16,01	17,10
SINAPI	89447	TUBO, PVC, SOLDÁVEL, DE 32MM, INSTALADO EM PRUMADA DE ÁGUA - FORNECIMENTO E INSTALAÇÃO. AF_06/2022	M	0,5565	10,34	10,45
SINAPI	89492	JOELHO 90 GRAUS, PVC, SOLDÁVEL, DN 32MM, INSTALADO EM PRUMADA DE ÁGUA - FORNECIMENTO E INSTALAÇÃO. AF_06/2022	UN	0,1564	7,77	8,21
SINAPI	89541	LUVA, PVC, SOLDÁVEL, DN 32MM, INSTALADO EM PRUMADA DE ÁGUA - FORNECIMENTO E INSTALAÇÃO. AF_06/2022	UN	0,2108	6,03	6,32
SINAPI	89553	ADAPTADOR CURTO COM BOLSA E ROSCA PARA REGISTRO, PVC, SOLDÁVEL, DN 32MM X 1, INSTALADO EM PRUMADA DE ÁGUA - FORNECIMENTO E INSTALAÇÃO. AF_06/2022	UN	0,0985	5,39	5,66
SINAPI	89562	LUVA DE REDUÇÃO, PVC, SOLDÁVEL, DN 40MM X 32MM, INSTALADO EM PRUMADA DE ÁGUA - FORNECIMENTO E INSTALAÇÃO. AF_06/2022	UN	0,0258	9,73	10,05
SINAPI	89620	TE, PVC, SOLDÁVEL, DN 32MM, INSTALADO EM PRUMADA DE ÁGUA - FORNECIMENTO E INSTALAÇÃO. AF_06/2022	UN	0,1312	11,18	11,76
SINAPI	89622	TÊ DE REDUÇÃO, PVC, SOLDÁVEL, DN 32MM X 25MM, INSTALADO EM PRUMADA DE ÁGUA - FORNECIMENTO E INSTALAÇÃO. AF_06/2022	UN	0,0641	13,27	13,80
SINAPI	89624	TÊ DE REDUÇÃO, PVC, SOLDÁVEL, DN 40MM X 32MM, INSTALADO EM PRUMADA DE ÁGUA - FORNECIMENTO E INSTALAÇÃO. AF_06/2022	UN	0,0152	16,85	17,50



COMPOSIÇÕES

FONTE	CÓDIGO	DESCRIÇÃO	UNIDADE	COEFIC.	CUSTO UNIT DESONERADO	CUSTO UNIT NÃO DESONER.
SINAPI	90436	FURO MANUAL EM ALVENARIA, PARA INSTALAÇÕES HIDRÁULICAS, DIÂMETROS MENORES OU IGUAIS A 40 MM. AF_09/2023	UN	0,0106	13,81	15,33
SINAPI	90439	FURO MECANIZADO EM CONCRETO, COM MARTELO DEMOLIDOR, PARA INSTALAÇÕES HIDRÁULICAS, DIÂMETROS MENORES OU IGUAIS A 40 MM. AF_09/2023	UN	0,003	8,61	9,45
SINAPI	90443	RASGO LINEAR MANUAL EM ALVENARIA, PARA RAMAIS/ DISTRIBUIÇÃO DE INSTALAÇÕES HIDRÁULICAS, DIÂMETROS MENORES OU IGUAIS A 40 MM. AF_09/2023	M	0,015	7,42	8,23
SINAPI	90453	PASSANTE TIPO TUBO COM DIÂMETRO DE 40 MM, FIXADO EM LAJE, PARA PASSAGEM DE TUBULAÇÕES COM NO MÁXIMO 32 MM DE DIÂMETRO. AF_09/2023	UN	0,0412	3,69	3,93
SINAPI	90466	CHUMBAMENTO LINEAR EM ALVENARIA PARA RAMAIS/DISTRIBUIÇÃO DE INSTALAÇÕES HIDRÁULICAS COM DIÂMETROS MENORES OU IGUAIS A 40 MM. AF_09/2023	M	0,015	14,83	16,14
SINAPI	91190	CHUMBAMENTO PONTUAL EM PASSAGEM DE TUBO COM DIÂMETRO MENOR OU IGUAL A 40 MM. AF_09/2023	UN	0,0091	10,47	11,25

COMPOSIÇÃO	026	(COMPOSIÇÃO REPRESENTATIVA) DO SERVIÇO DE INSTALAÇÃO DE TUBO DE PVC, SÉRIE NORMAL, ESGOTO PREDIAL, DN 40 MM (INSTALADO EM RAMAL DE DESCARGA OU RAMAL DE ESGOTO SANITÁRIO), INCLUSIVE CONEXÕES, CORTES E FIXAÇÕES, PARA PRÉDIOS.	M		70,16	75,83
SINAPI	89711	TUBO PVC, SÉRIE NORMAL, ESGOTO PREDIAL, DN 40 MM, FORNECIDO E INSTALADO EM RAMAL DE DESCARGA OU RAMAL DE ESGOTO SANITÁRIO. AF_08/2022	M	0,9	19,84	21,31
SINAPI	89724	JOELHO 90 GRAUS, PVC, SÉRIE NORMAL, ESGOTO PREDIAL, DN 40 MM, JUNTA SOLDÁVEL, FORNECIDO E INSTALADO EM RAMAL DE DESCARGA OU RAMAL DE ESGOTO SANITÁRIO. AF_08/2022	UN	0,8	9,47	10,12
SINAPI	89726	JOELHO 45 GRAUS, PVC, SÉRIE NORMAL, ESGOTO PREDIAL, DN 40 MM, JUNTA SOLDÁVEL, FORNECIDO E INSTALADO EM RAMAL DE DESCARGA OU RAMAL DE ESGOTO SANITÁRIO. AF_08/2022	UN	0,7	9,67	10,32
SINAPI	89752	LUVA SIMPLES, PVC, SÉRIE NORMAL, ESGOTO PREDIAL, DN 40 MM, JUNTA SOLDÁVEL, FORNECIDO E INSTALADO EM RAMAL DE DESCARGA OU RAMAL DE ESGOTO SANITÁRIO. AF_08/2022	UN	0,2924	7,03	7,45
SINAPI	89783	JUNÇÃO SIMPLES, PVC, SÉRIE NORMAL, ESGOTO PREDIAL, DN 40 MM, JUNTA SOLDÁVEL, FORNECIDO E INSTALADO EM RAMAL DE DESCARGA OU RAMAL DE ESGOTO SANITÁRIO. AF_08/2022	UN	0,3116	13,77	14,63
SINAPI	90436	FURO MANUAL EM ALVENARIA, PARA INSTALAÇÕES HIDRÁULICAS, DIÂMETROS MENORES OU IGUAIS A 40 MM. AF_09/2023	UN	0,2596	13,81	15,33
SINAPI	90443	RASGO LINEAR MANUAL EM ALVENARIA, PARA RAMAIS/ DISTRIBUIÇÃO DE INSTALAÇÕES HIDRÁULICAS, DIÂMETROS MENORES OU IGUAIS A 40 MM. AF_09/2023	M	0,2609	7,42	8,23
SINAPI	90453	PASSANTE TIPO TUBO COM DIÂMETRO DE 40 MM, FIXADO EM LAJE, PARA PASSAGEM DE TUBULAÇÕES COM NO MÁXIMO 32 MM DE DIÂMETRO. AF_09/2023	UN	0,2222	3,69	3,93
SINAPI	90466	CHUMBAMENTO LINEAR EM ALVENARIA PARA RAMAIS/DISTRIBUIÇÃO DE INSTALAÇÕES HIDRÁULICAS COM DIÂMETROS MENORES OU IGUAIS A 40 MM. AF_09/2023	M	0,2609	14,83	16,14
SINAPI	91185	FIXAÇÃO DE TUBOS HORIZONTAIS DE PVC ÁGUA, PVC ESGOTO, PVC ÁGUA PLUVIAL, CPVC, PPR, COBRE OU AÇO, DIÂMETROS MENORES OU IGUAIS A 40 MM, COM ABRAÇADEIRA METÁLICA FLEXÍVEL 18 MM, FIXADA DIRETAMENTE NA LAJE. AF_09/2023	M	0,8022	23,38	25,58
SINAPI	91190	CHUMBAMENTO PONTUAL EM PASSAGEM DE TUBO COM DIÂMETRO MENOR OU IGUAL A 40 MM. AF_09/2023	UN	0,2596	10,47	11,25

COMPOSIÇÃO	025	(COMPOSIÇÃO REPRESENTATIVA) DO SERVIÇO DE INSTALAÇÃO DE TUBO DE PVC, SÉRIE NORMAL, ESGOTO PREDIAL, DN 50 MM (INSTALADO EM RAMAL DE DESCARGA OU RAMAL DE ESGOTO SANITÁRIO), INCLUSIVE CONEXÕES, CORTES E FIXAÇÕES, PARA PRÉDIOS.	M		75,43	80,00
SINAPI	89712	TUBO PVC, SÉRIE NORMAL, ESGOTO PREDIAL, DN 50 MM, FORNECIDO E INSTALADO EM RAMAL DE DESCARGA OU RAMAL DE ESGOTO SANITÁRIO. AF_08/2022	M	1	24,96	26,57
SINAPI	89731	JOELHO 90 GRAUS, PVC, SÉRIE NORMAL, ESGOTO PREDIAL, DN 50 MM, JUNTA ELÁSTICA, FORNECIDO E INSTALADO EM RAMAL DE DESCARGA OU RAMAL DE ESGOTO SANITÁRIO. AF_08/2022	UN	1	14,27	14,97
SINAPI	89732	JOELHO 45 GRAUS, PVC, SÉRIE NORMAL, ESGOTO PREDIAL, DN 50 MM, JUNTA ELÁSTICA, FORNECIDO E INSTALADO EM RAMAL DE DESCARGA OU RAMAL DE ESGOTO SANITÁRIO. AF_08/2022	UN	1	14,91	15,61
SINAPI	89753	LUVA SIMPLES, PVC, SÉRIE NORMAL, ESGOTO PREDIAL, DN 50 MM, JUNTA ELÁSTICA, FORNECIDO E INSTALADO EM RAMAL DE DESCARGA OU RAMAL DE ESGOTO SANITÁRIO. AF_08/2022	UN	1	8,50	8,97
SINAPI	89784	TE, PVC, SÉRIE NORMAL, ESGOTO PREDIAL, DN 50 X 50 MM, JUNTA ELÁSTICA, FORNECIDO E INSTALADO EM RAMAL DE DESCARGA OU RAMAL DE ESGOTO SANITÁRIO. AF_08/2022	UN	0,07	22,90	23,83
SINAPI	89813	LUVA SIMPLES, PVC, SÉRIE NORMAL, ESGOTO PREDIAL, DN 50 MM, JUNTA ELÁSTICA, FORNECIDO E INSTALADO EM PRUMADA DE ESGOTO SANITÁRIO OU VENTILAÇÃO. AF_08/2022	UN	0,029	5,18	5,29
SINAPI	90437	FURO MANUAL EM ALVENARIA, PARA INSTALAÇÕES HIDRÁULICAS, DIÂMETROS MAIORES QUE 40 MM E MENORES OU IGUAIS A 75 MM. AF_09/2023	UN	0,1	36,81	40,86
SINAPI	90454	PASSANTE TIPO TUBO COM DIÂMETRO DE 75 MM, FIXADO EM LAJE, PARA PASSAGEM DE TUBULAÇÕES COM NO MÁXIMO 50 MM DE DIÂMETRO. AF_09/2023	UN	0,09	5,85	6,21
SINAPI	90467	CHUMBAMENTO LINEAR EM ALVENARIA PARA RAMAIS/DISTRIBUIÇÃO DE INSTALAÇÕES HIDRÁULICAS COM DIÂMETROS MAIORES QUE 40 MM E MENORES OU IGUAIS A 75 MM. AF_09/2023	M	0,1	22,32	24,30
SINAPI	91186	FIXAÇÃO DE TUBOS HORIZONTAIS DE PVC ÁGUA, PVC ESGOTO, PVC ÁGUA PLUVIAL, CPVC, PPR, COBRE OU AÇO, DIÂMETROS MAIORES QUE 40 MM E MENORES OU IGUAIS A 75 MM, COM ABRAÇADEIRA METÁLICA FLEXÍVEL 18 MM, FIXADA DIRETAMENTE NA LAJE. AF_09/2023	M	0,09	25,72	28,16
SINAPI	91191	CHUMBAMENTO PONTUAL EM PASSAGEM DE TUBO COM DIÂMETROS ENTRE 40 MM E 75 MM. AF_09/2023	UN	0,1	14,85	15,77
SINAPI	91222	RASGO LINEAR MANUAL EM ALVENARIA, PARA RAMAIS/ DISTRIBUIÇÃO DE INSTALAÇÕES HIDRÁULICAS, DIÂMETROS MAIORES QUE 40 MM E MENORES OU IGUAIS A 75 MM. AF_09/2023	M	0,1	8,24	9,15



COMPOSIÇÕES

FONTE	CÓDIGO	DESCRIÇÃO	UNIDADE	COEFIC.	CUSTO UNIT DESONERADO	CUSTO UNIT NÃO DESONER.
COMPOSIÇÃO	024	(COMPOSIÇÃO REPRESENTATIVA) DO SERVIÇO DE INST. TUBO PVC, SÉRIE N, ESGOTO PREDIAL, DN 75 MM, (INST. EM RAMAL DE DESCARGA, RAMAL DE ESG. SANITÁRIO, PRUMADA DE ESG. SANITÁRIO OU VENTILAÇÃO), INCL. CONEXÕES, CORTES E FIXAÇÕES, P/ PRÉDIOS.	M		38,20	40,00
SINAPI	89713	TUBO PVC, SÉRIE NORMAL, ESGOTO PREDIAL, DN 75 MM, FORNECIDO E INSTALADO EM RAMAL DE DESCARGA OU RAMAL DE ESGOTO SANITÁRIO. AF_08/2022	M	0,1	31,04	32,98
SINAPI	89737	JOELHO 90 GRAUS, PVC, SÉRIE NORMAL, ESGOTO PREDIAL, DN 75 MM, JUNTA ELÁSTICA, FORNECIDO E INSTALADO EM RAMAL DE DESCARGA OU RAMAL DE ESGOTO SANITÁRIO. AF_08/2022	UN	0,02	21,41	22,24
SINAPI	89739	JOELHO 45 GRAUS, PVC, SÉRIE NORMAL, ESGOTO PREDIAL, DN 75 MM, JUNTA ELÁSTICA, FORNECIDO E INSTALADO EM RAMAL DE DESCARGA OU RAMAL DE ESGOTO SANITÁRIO. AF_08/2022	UN	0,07	22,27	23,10
SINAPI	89774	LUVA SIMPLES, PVC, SÉRIE NORMAL, ESGOTO PREDIAL, DN 75 MM, JUNTA ELÁSTICA, FORNECIDO E INSTALADO EM RAMAL DE DESCARGA OU RAMAL DE ESGOTO SANITÁRIO. AF_08/2022	UN	0,01	14,00	14,56
SINAPI	89786	TE, PVC, SÉRIE NORMAL, ESGOTO PREDIAL, DN 75 X 75 MM, JUNTA ELÁSTICA, FORNECIDO E INSTALADO EM RAMAL DE DESCARGA OU RAMAL DE ESGOTO SANITÁRIO. AF_08/2022	UN	0,0204	36,25	37,36
SINAPI	89795	JUNÇÃO SIMPLES, PVC, SÉRIE NORMAL, ESGOTO PREDIAL, DN 75 X 75 MM, JUNTA ELÁSTICA, FORNECIDO E INSTALADO EM RAMAL DE DESCARGA OU RAMAL DE ESGOTO SANITÁRIO. AF_08/2022	UN	0,0278	38,07	39,18
SINAPI	89799	TUBO PVC, SÉRIE NORMAL, ESGOTO PREDIAL, DN 75 MM, FORNECIDO E INSTALADO EM PRUMADA DE ESGOTO SANITÁRIO OU VENTILAÇÃO. AF_08/2022	M	0,7265	20,23	21,01
SINAPI	89806	JOELHO 45 GRAUS, PVC, SÉRIE NORMAL, ESGOTO PREDIAL, DN 75 MM, JUNTA ELÁSTICA, FORNECIDO E INSTALADO EM PRUMADA DE ESGOTO SANITÁRIO OU VENTILAÇÃO. AF_08/2022	UN	0,0242	20,41	21,05
SINAPI	89807	CURVA CURTA 90 GRAUS, PVC, SÉRIE NORMAL, ESGOTO PREDIAL, DN 75 MM, JUNTA ELÁSTICA, FORNECIDO E INSTALADO EM PRUMADA DE ESGOTO SANITÁRIO OU VENTILAÇÃO. AF_08/2022	UN	0,0065	34,50	35,14
SINAPI	89817	LUVA SIMPLES, PVC, SÉRIE NORMAL, ESGOTO PREDIAL, DN 75 MM, JUNTA ELÁSTICA, FORNECIDO E INSTALADO EM PRUMADA DE ESGOTO SANITÁRIO OU VENTILAÇÃO. AF_08/2022	UN	0,2329	12,73	13,15
SINAPI	89829	TE, PVC, SÉRIE NORMAL, ESGOTO PREDIAL, DN 75 X 75 MM, JUNTA ELÁSTICA, FORNECIDO E INSTALADO EM PRUMADA DE ESGOTO SANITÁRIO OU VENTILAÇÃO. AF_08/2022	UN	0,0399	33,76	34,61
SINAPI	89830	JUNÇÃO SIMPLES, PVC, SÉRIE NORMAL, ESGOTO PREDIAL, DN 75 X 75 MM, JUNTA ELÁSTICA, FORNECIDO E INSTALADO EM PRUMADA DE ESGOTO SANITÁRIO OU VENTILAÇÃO. AF_08/2022	UN	0,126	35,58	36,43
SINAPI	90437	FURO MANUAL EM ALVENARIA, PARA INSTALAÇÕES HIDRÁULICAS, DIÂMETROS MAIORES QUE 40 MM E MENORES OU IGUAIS A 75 MM. AF_09/2023	UN	0,0984	36,81	40,86
SINAPI	90454	PASSANTE TIPO TUBO COM DIÂMETRO DE 75 MM, FIXADO EM LAJE, PARA PASSAGEM DE TUBULAÇÕES COM NO MÁXIMO 50 MM DE DIÂMETRO. AF_09/2023	UN	0,1661	5,85	6,21
SINAPI	91186	FIXAÇÃO DE TUBOS HORIZONTAIS DE PVC ÁGUA, PVC ESGOTO, PVC ÁGUA PLUVIAL, CPVC, PPR, COBRE OU AÇO, DIÂMETROS MAIORES QUE 40 MM E MENORES OU IGUAIS A 75 MM, COM ABRAÇADEIRA METÁLICA FLEXÍVEL 18 MM, FIXADA DIRETAMENTE NA LAJE. AF_09/2023	M	0,0382	25,72	28,16
SINAPI	91191	CHUMBAMENTO PONTUAL EM PASSAGEM DE TUBO COM DIÂMETROS ENTRE 40 MM E 75 MM. AF_09/2023	UN	0,0984	14,85	15,77

COMPOSIÇÃO	023	(COMPOSIÇÃO REPRESENTATIVA) DO SERVIÇO DE INST. TUBO PVC, SÉRIE N, ESGOTO PREDIAL, 100 MM (INST. RAMAL DESCARGA, RAMAL DE ESG. SANIT., PRUMADA ESG. SANIT., VENTILAÇÃO OU SUB-COLETOR AÉREO), INCL. CONEXÕES E CORTES, FIXAÇÕES, P/ PRÉDIOS.	M		66,60	70,00
SINAPI	89714	TUBO PVC, SÉRIE NORMAL, ESGOTO PREDIAL, DN 100 MM, FORNECIDO E INSTALADO EM RAMAL DE DESCARGA OU RAMAL DE ESGOTO SANITÁRIO. AF_08/2022	M	0,1	34,76	37,00
SINAPI	89746	JOELHO 45 GRAUS, PVC, SÉRIE NORMAL, ESGOTO PREDIAL, DN 100 MM, JUNTA ELÁSTICA, FORNECIDO E INSTALADO EM RAMAL DE DESCARGA OU RAMAL DE ESGOTO SANITÁRIO. AF_08/2022	UN	0,0591	26,80	27,77
SINAPI	89748	CURVA CURTA 90 GRAUS, PVC, SÉRIE NORMAL, ESGOTO PREDIAL, DN 100 MM, JUNTA ELÁSTICA, FORNECIDO E INSTALADO EM RAMAL DE DESCARGA OU RAMAL DE ESGOTO SANITÁRIO. AF_08/2022	UN	0,2122	39,24	40,21
SINAPI	89778	LUVA SIMPLES, PVC, SÉRIE NORMAL, ESGOTO PREDIAL, DN 100 MM, JUNTA ELÁSTICA, FORNECIDO E INSTALADO EM RAMAL DE DESCARGA OU RAMAL DE ESGOTO SANITÁRIO. AF_08/2022	UN	0,0982	16,08	16,73
SINAPI	89796	TE, PVC, SÉRIE NORMAL, ESGOTO PREDIAL, DN 100 X 100 MM, JUNTA ELÁSTICA, FORNECIDO E INSTALADO EM RAMAL DE DESCARGA OU RAMAL DE ESGOTO SANITÁRIO. AF_08/2022	UN	0,0478	40,70	42,00
SINAPI	89797	JUNÇÃO SIMPLES, PVC, SÉRIE NORMAL, ESGOTO PREDIAL, DN 100 X 100 MM, JUNTA ELÁSTICA, FORNECIDO E INSTALADO EM RAMAL DE DESCARGA OU RAMAL DE ESGOTO SANITÁRIO. AF_08/2022	UN	0,1086	47,74	49,04
SINAPI	89800	TUBO PVC, SÉRIE NORMAL, ESGOTO PREDIAL, DN 100 MM, FORNECIDO E INSTALADO EM PRUMADA DE ESGOTO SANITÁRIO OU VENTILAÇÃO. AF_08/2022	M	0,561	26,21	27,54
SINAPI	89810	JOELHO 45 GRAUS, PVC, SÉRIE NORMAL, ESGOTO PREDIAL, DN 100 MM, JUNTA ELÁSTICA, FORNECIDO E INSTALADO EM PRUMADA DE ESGOTO SANITÁRIO OU VENTILAÇÃO. AF_08/2022	UN	0,0085	27,96	29,05
SINAPI	89821	LUVA SIMPLES, PVC, SÉRIE NORMAL, ESGOTO PREDIAL, DN 100 MM, JUNTA ELÁSTICA, FORNECIDO E INSTALADO EM PRUMADA DE ESGOTO SANITÁRIO OU VENTILAÇÃO. AF_08/2022	UN	0,2392	16,85	17,58
SINAPI	89833	TE, PVC, SÉRIE NORMAL, ESGOTO PREDIAL, DN 100 X 100 MM, JUNTA ELÁSTICA, FORNECIDO E INSTALADO EM PRUMADA DE ESGOTO SANITÁRIO OU VENTILAÇÃO. AF_08/2022	UN	0,0598	42,25	43,71
SINAPI	89834	JUNÇÃO SIMPLES, PVC, SÉRIE NORMAL, ESGOTO PREDIAL, DN 100 X 100 MM, JUNTA ELÁSTICA, FORNECIDO E INSTALADO EM PRUMADA DE ESGOTO SANITÁRIO OU VENTILAÇÃO. AF_08/2022	UN	0,0311	49,29	50,75
SINAPI	89848	TUBO PVC, SÉRIE NORMAL, ESGOTO PREDIAL, DN 100 MM, FORNECIDO E INSTALADO EM SUBCOLETOR AÉREO DE ESGOTO SANITÁRIO. AF_08/2022	M	0,2544	25,09	26,31



COMPOSIÇÕES

FONTE	CÓDIGO	DESCRIÇÃO	UNIDADE	COEFIC.	CUSTO UNIT DESONERADO	CUSTO UNIT NÃO DESONER.
SINAPI	89851	JOELHO 45 GRAUS, PVC, SERIE NORMAL, ESGOTO PREDIAL, DN 100 MM, JUNTA ELÁSTICA, FORNECIDO E INSTALADO EM SUBCOLETOR AÉREO DE ESGOTO SANITÁRIO. AF_08/2022	UN	0,0178	30,79	32,19
SINAPI	89856	LUVA SIMPLES, PVC, SERIE NORMAL, ESGOTO PREDIAL, DN 100 MM, JUNTA ELÁSTICA, FORNECIDO E INSTALADO EM SUBCOLETOR AÉREO DE ESGOTO SANITÁRIO. AF_08/2022	UN	0,1267	18,73	19,67
SINAPI	89861	JUNÇÃO SIMPLES, PVC, SERIE NORMAL, ESGOTO PREDIAL, DN 100 X 100 MM, JUNTA ELÁSTICA, FORNECIDO E INSTALADO EM SUBCOLETOR AÉREO DE ESGOTO SANITÁRIO. AF_08/2022	UN	0,0008	53,06	54,93
SINAPI	90438	FURO MANUAL EM ALVENARIA, PARA INSTALAÇÕES HIDRÁULICAS, DIÂMETROS MAIORES QUE 75 MM E MENORES OU IGUAIS A 100 MM. AF_09/2023	UN	0,09995	53,77	59,68
SINAPI	90455	PASSANTE TIPO TUBO COM DIÂMETRO DE 100 MM, FIXADO EM LAJE, PARA PASSAGEM DE TUBULAÇÕES COM NO MÁXIMO 75 MM DE DIÂMETRO. AF_09/2023	UN	0,2323	7,47	8,01
SINAPI	91187	FIXAÇÃO DE TUBOS HORIZONTAIS DE PVC ÁGUA, PVC ESGOTO, PVC ÁGUA PLUVIAL, CPVC, PPR, COBRE OU AÇO, DIÂMETROS MAIORES QUE 75 MM E MENORES OU IGUAIS A 100 MM, COM ABRAÇADEIRA METÁLICA FLEXÍVEL 18 MM, FIXADA DIRETAMENTE NA LAJE. AF_09/2023	M	0,1239	23,06	25,28
SINAPI	91192	CHUMBAMENTO PONTUAL EM PASSAGEM DE TUBO COM DIÂMETRO MAIOR QUE 75 MM E MENORES OU IGUAIS A 150 MM. AF_09/2023	UN	0,0995	22,68	23,85

COMPOSIÇÃO	015	VERGA MOLDADA IN LOCO EM CONCRETO PARA JANELAS COM ATÉ 1,5 M DE VÃO.	M		96,93	99,81
SINAPI-I	39017	ESPACADOR / DISTANCIADOR CIRCULAR COM ENTRADA LATERAL, EM PLÁSTICO, PARA VERGALHAO *4,2 A 12,5* MM, COBRIMENTO 20 MM	UN	6	0,22	0,22
SINAPI-I	4491	PONTALETE *7,5 X 7,5* CM EM PINUS, MISTA OU EQUIVALENTE DA REGIÃO - BRUTA	M	0,3	11,73	11,73
SINAPI-I	2692	DESMOLDANTE PROTETOR PARA FORMAS DE MADEIRA, DE BASE OLEOSA EMULSIONADA EM ÁGUA	L	0,006	8,01	8,01
SINAPI	88309	PEDREIRO COM ENCARGOS COMPLEMENTARES	H	0,376	26,33	29,19
SINAPI	88316	SERVENTE COM ENCARGOS COMPLEMENTARES	H	0,188	21,43	23,52
SINAPI	92270	FABRICAÇÃO DE FÔRMA PARA VIGAS, COM MADEIRA SERRADA, E = 25 MM. AF_09/2020	M2	0,35	180,24	183,75
SINAPI	92801	CORTE E DOBRA DE AÇO CA-50, DIÂMETRO DE 6,3 MM. AF_06/2022	KG	0,49	12,12	12,21
SINAPI	94970	CONCRETO FCK = 20MPA, TRAÇO 1:2,7:3 (EM MASSA SECA DE CIMENTO/ AREIA MÉDIA/ BRITA 1) - PREPARO MECÂNICO COM BETONEIRA 600 L. AF_05/2021	M3	0,018	507,52	514,61

COMPOSIÇÃO	017	VERGA MOLDADA IN LOCO EM CONCRETO PARA PORTAS COM ATÉ 1,5 M DE VÃO.	M		91,16	93,85
SINAPI-I	39017	ESPACADOR / DISTANCIADOR CIRCULAR COM ENTRADA LATERAL, EM PLÁSTICO, PARA VERGALHAO *4,2 A 12,5* MM, COBRIMENTO 20 MM	UN	6	0,22	0,22
SINAPI-I	4491	PONTALETE *7,5 X 7,5* CM EM PINUS, MISTA OU EQUIVALENTE DA REGIÃO - BRUTA	M	1	11,73	11,73
SINAPI-I	2692	DESMOLDANTE PROTETOR PARA FORMAS DE MADEIRA, DE BASE OLEOSA EMULSIONADA EM ÁGUA	L	0,005	8,01	8,01
SINAPI	88309	PEDREIRO COM ENCARGOS COMPLEMENTARES	H	0,386	26,33	29,19
SINAPI	88316	SERVENTE COM ENCARGOS COMPLEMENTARES	H	0,193	21,43	23,52
SINAPI	92270	FABRICAÇÃO DE FÔRMA PARA VIGAS, COM MADEIRA SERRADA, E = 25 MM. AF_09/2020	M2	0,3	180,24	183,75
SINAPI	92800	CORTE E DOBRA DE AÇO CA-60, DIÂMETRO DE 5,0 MM. AF_06/2022	KG	0,308	11,76	11,95
SINAPI	94970	CONCRETO FCK = 20MPA, TRAÇO 1:2,7:3 (EM MASSA SECA DE CIMENTO/ AREIA MÉDIA/ BRITA 1) - PREPARO MECÂNICO COM BETONEIRA 600 L. AF_05/2021	M3	0,012	507,52	514,61
				2	0,00	0,00

COMPOSIÇÃO	016	CONTRAVERGA MOLDADA IN LOCO EM CONCRETO PARA VÃOS DE ATÉ 1,5 M DE COMPRIMENTO.	M		93,42	96,30
SINAPI-I	2692	DESMOLDANTE PROTETOR PARA FORMAS DE MADEIRA, DE BASE OLEOSA EMULSIONADA EM ÁGUA	L	0,006	8,01	8,01
SINAPI-I	39017	ESPACADOR / DISTANCIADOR CIRCULAR COM ENTRADA LATERAL, EM PLÁSTICO, PARA VERGALHAO *4,2 A 12,5* MM, COBRIMENTO 20 MM	UN	6	0,22	0,22
SINAPI	88309	PEDREIRO COM ENCARGOS COMPLEMENTARES	H	0,376	26,33	29,19
SINAPI	88316	SERVENTE COM ENCARGOS COMPLEMENTARES	H	0,188	21,43	23,52
SINAPI	92270	FABRICAÇÃO DE FÔRMA PARA VIGAS, COM MADEIRA SERRADA, E = 25 MM. AF_09/2020	M2	0,35	180,24	183,75
SINAPI	92801	CORTE E DOBRA DE AÇO CA-50, DIÂMETRO DE 6,3 MM. AF_06/2022	KG	0,49	12,12	12,21
SINAPI	94970	CONCRETO FCK = 20MPA, TRAÇO 1:2,7:3 (EM MASSA SECA DE CIMENTO/ AREIA MÉDIA/ BRITA 1) - PREPARO MECÂNICO COM BETONEIRA 600 L. AF_05/2021	M3	0,018	507,52	514,61

SINAPI	93390	REVESTIMENTO CERÂMICO PARA PISO COM PLACAS TIPO ESMALTADA PADRÃO POPULAR DE DIMENSÕES 35X35 CM APLICADA EM AMBIENTES DE ÁREA ENTRE 5 M2 E 10 M2.	M2		67,46	69,14
SINAPI-I	34357	REJUNTE CIMENTÍCIO, QUALQUER COR	KG	0,241	6,10	6,10
SINAPI-I	1381	ARGAMASSA COLANTE AC I PARA CERÂMICAS	KG	9,1325	1,04	1,04
SINAPI-I	1287	PISO EM CERÂMICA ESMALTADA, COR LISA, PEI MAIOR OU IGUAL A 4, FORMATO MENOR OU IGUAL A 20x25 CM2	M2	1,05	38,71	38,71
SINAPI	88256	AZULEJISTA OU LADRILHISTA COM ENCARGOS COMPLEMENTARES	H	0,4739	26,20	29,05
SINAPI	88316	SERVENTE COM ENCARGOS COMPLEMENTARES	H	0,161	21,43	23,52

COMPOSIÇÃO	018	(COMPOSIÇÃO REPRESENTATIVA) DO SERVIÇO DE CONTRAPISO EM ARGAMASSA TRAÇO 1:4 (CIM E AREIA), BETONEIRA 400 L, E = 4 CM ÁREAS SECAS E MOLHADAS SOBRE LAJE, E = 3 CM ÁREAS MOLHADAS SOBRE IMPERMEABILIZAÇÃO, CASA E EDIFICAÇÃO PÚBLICA PADRÃO.	M2		28,75	30,00
SINAPI	87640	CONTRAPISO EM ARGAMASSA TRAÇO 1:4 (CIMENTO E AREIA), PREPARO MECÂNICO COM BETONEIRA 400 L, APLICADO EM ÁREAS SECAS SOBRE LAJE, ADERIDO, ACABAMENTO NÃO REFORÇADO, ESPESURA 4CM. AF_07/2021	M2	0,2575	48,28	49,91
SINAPI	87745	CONTRAPISO EM ARGAMASSA TRAÇO 1:4 (CIMENTO E AREIA), PREPARO MECÂNICO COM BETONEIRA 400 L, APLICADO EM ÁREAS MOLHADAS SOBRE LAJE, ADERIDO, ACABAMENTO NÃO REFORÇADO, ESPESURA 3CM. AF_07/2021	M2	0,2	52,44	55,08
SINAPI	87765	CONTRAPISO EM ARGAMASSA TRAÇO 1:4 (CIMENTO E AREIA), PREPARO MECÂNICO COM BETONEIRA 400 L, APLICADO EM ÁREAS MOLHADAS SOBRE IMPERMEABILIZAÇÃO, ACABAMENTO NÃO REFORÇADO, ESPESURA 4CM. AF_07/2021	M2	0,1	58,44	61,42



COMPOSIÇÕES

FONTE	CÓDIGO	DESCRIÇÃO	UNIDADE	COEFIC.	CUSTO UNIT DESONERADO	CUSTO UNIT NÃO DESONER.
COMPOSIÇÃO	019	RODAPÉ CERÂMICO DE 7CM DE ALTURA COM PLACAS TIPO ESMALTADA COMERCIAL DE DIMENSÕES 35X35CM (PADRÃO POPULAR).	M		7,66	7,92
SINAPI-I	1287	PISO EM CERÂMICA ESMALTADA, COR LISA, PEI MAIOR OU IGUAL A 4, FORMATO MENOR OU IGUAL A 20,5 CM2	M2	0,101675	38,71	38,71
SINAPI-I	1381	ARGAMASSA COLANTE AC I PARA CERÂMICAS	KG	0,6392	1,04	1,04
SINAPI-I	34357	REJUNTE CIMENTÍCIO, QUALQUER COR	KG	0,092	6,10	6,10
SINAPI	88256	AZULEJISTA OU LADRILHISTA COM ENCARGOS COMPLEMENTARES	H	0,0726	26,20	29,05
SINAPI	88316	SERVENTE COM ENCARGOS COMPLEMENTARES	H	0,0286	21,43	23,52
COMPOSIÇÃO	014	REATERRO MANUAL APOIADO COM SOQUETE.	M3		51,23	56,22
SINAPI	88316	SERVENTE COM ENCARGOS COMPLEMENTARES	H	2,3906	21,43	23,52
COMPOSIÇÃO	020	REVESTIMENTO CERÂMICO PARA PAREDES INTERNAS COM PLACAS TIPO ESMALTADA PADRÃO POPULAR DE DIMENSÕES 20X20 CM, ARGAMASSA TIPO AC III, APLICADAS NA ALTURA INTEIRA DAS PAREDES.	M2		62,16	64,00
SINAPI-I	37595	ARGAMASSA COLANTE TIPO AC III	KG	4	3,19	3,19
SINAPI-I	34357	REJUNTE CIMENTÍCIO, QUALQUER COR	KG	0,69	6,10	6,10
SINAPI-I	536	REVESTIMENTO PARA PAREDE, EM CERÂMICA ESMALTADA, FORMATO MENOR OU IGUAL A 20,5 CM2	M2	0,7728	36,01	36,01
SINAPI	88256	AZULEJISTA OU LADRILHISTA COM ENCARGOS COMPLEMENTARES	H	0,5	26,20	29,05
SINAPI	88316	SERVENTE COM ENCARGOS COMPLEMENTARES	H	0,2	21,43	23,52
COMPOSIÇÃO	028	LOCAÇÃO CONVENCIONAL DE OBRA, UTILIZANDO GABARITO DE TÁBUAS CORRIDAS PONTEIADAS A CADA 2,00M - 2 UTILIZAÇÕES. (BASE COMPOSIÇÃO SINAPI 99059)	M		38,93	40,00
SINAPI	88239	AJUDANTE DE CARPINTEIRO COM ENCARGOS COMPLEMENTARES	H	0,1822	22,02	24,21
SINAPI	88262	CARPINTEIRO DE FORMAS COM ENCARGOS COMPLEMENTARES	H	0,1822	25,99	28,83
SINAPI	94974	CONCRETO MAGRO PARA LASTRO, TRAÇO 1:4,5:4,5 (EM MASSA SECA DE CIMENTO/ AREIA MÉDIA/ BRITA 1) - PREPARO MANUAL. AF_05/2021	M3	0,004	481,44	494,58
SINAPI	91693	SERRA CIRCULAR DE BANCADA COM MOTOR ELÉTRICO POTÊNCIA DE 5HP, COM COIFA PARA DISCO 10" - CHI DIURNO. AF_08/2015	CHI	0,028	26,47	29,54
SINAPI	91692	SERRA CIRCULAR DE BANCADA COM MOTOR ELÉTRICO POTÊNCIA DE 5HP, COM COIFA PARA DISCO 10" - CHP DIURNO. AF_08/2015	CHP	0,007	27,83	30,90
SINAPI-I	4433	CAIBRO NAO APARELHADO *6 X 6* CM, EM MACARANDUBA/MASSARANDUBA, ANGELIM OU EQUIVALENTE DA REGIAO - BRUTA	M	0,4125	27,37	27,37
SINAPI-I	5068	PREGO DE AÇO POLIDO COM CABECA 17 X 21 (2 X 11)	KG	0,111	19,66	19,66
SINAPI-I	4417	SARRAFO NAO APARELHADO *2,5 X 7* CM, EM MACARANDUBA/MASSARANDUBA, ANGELIM, PEROBA-ROSA OU EQUIVALENTE DA REGIAO - BRUTA	M	0,7445	7,62	7,62
SINAPI-I	10567	TABUA *2,5 X 23* CM EM PINUS, MISTA OU EQUIVALENTE DA REGIAO - BRUTA	M	0,55	13,26	13,26
SINAPI-I	7356	TINTA LATEX ACRILICA PREMIUM, COR BRANCO FOSCO	L	0,0256	35,83	35,83
COMPOSIÇÃO	029	ESTACA BROCA DE CONCRETO, DIÂMETRO DE 25CM, ESCAVAÇÃO MANUAL COM TRADO CONCHA, COM ARMADURA DE ARRANQUE. (BASE COMPOSIÇÃO SINAPI 101174)	M		71,91	75,00
SINAPI	94970	CONCRETO FCK = 20MPA, TRAÇO 1:2,7:3 (EM MASSA SECA DE CIMENTO/ AREIA MÉDIA/ BRITA 1) - PREPARO MECÂNICO COM BETONEIRA 600 L. AF_05/2021	M3	0,062	507,52	514,61
SINAPI	92803	CORTE E DOBRA DE AÇO CA-50, DIÂMETRO DE 10,0 MM. AF_06/2022	KG	1,36	11,27	11,30
SINAPI	88309	PEDREIRO COM ENCARGOS COMPLEMENTARES	H	0,5263	26,33	29,19
SINAPI	88316	SERVENTE COM ENCARGOS COMPLEMENTARES	H	0,5264	21,43	23,52
					0,00	0,00
COMPOSIÇÃO	030	CONCRETAGEM DE PILARES, FCK = 25 MPA, COM USO DE BALDES - LANÇAMENTO, ADENSAMENTO E ACABAMENTO. (BASE COMPOSIÇÃO SINAPI 103669)	M3		884,85	900,00
SINAPI	88262	CARPINTEIRO DE FORMAS COM ENCARGOS COMPLEMENTARES	H	1,5	25,99	28,83
SINAPI	88309	PEDREIRO COM ENCARGOS COMPLEMENTARES	H	1,5	26,33	29,19
SINAPI	88316	SERVENTE COM ENCARGOS COMPLEMENTARES	H	3,1582	21,43	23,52
SINAPI	90587	VIBRADOR DE IMERSÃO, DIÂMETRO DE PONTEIRA 45MM, MOTOR ELÉTRICO TRIFÁSICO POTÊNCIA DE 2 CV - CHI DIURNO. AF_06/2015	CHI	1,417	0,53	0,53
SINAPI	90586	VIBRADOR DE IMERSÃO, DIÂMETRO DE PONTEIRA 45MM, MOTOR ELÉTRICO TRIFÁSICO POTÊNCIA DE 2 CV - CHP DIURNO. AF_06/2015	CHP	1,042	1,35	1,35
SINAPI-I	38408	CONCRETO USINADO BOMBEÁVEL, CLASSE DE RESISTENCIA C25, COM BRITA 0 E 1, SLUMP = 190 +/- 20 MM, EXCLUI SERVIÇO DE BOMBEAMENTO (NBR 8953)	M3	1,103	667,77	667,77
COMPOSIÇÃO	031	CONCRETAGEM DE VIGAS E LAJES, FCK=25 MPA, PARA QUALQUER TIPO DE LAJE COM BALDES EM EDIFICAÇÃO TÉRREA - LANÇAMENTO, ADENSAMENTO E ACABAMENTO. (BASE COMPOSIÇÃO SINAPI 103682)	M3		903,00	920,00
SINAPI	88262	CARPINTEIRO DE FORMAS COM ENCARGOS COMPLEMENTARES	H	1	25,99	28,83
SINAPI	88309	PEDREIRO COM ENCARGOS COMPLEMENTARES	H	2,0261	26,33	29,19
SINAPI	88316	SERVENTE COM ENCARGOS COMPLEMENTARES	H	4	21,43	23,52
SINAPI	90587	VIBRADOR DE IMERSÃO, DIÂMETRO DE PONTEIRA 45MM, MOTOR ELÉTRICO TRIFÁSICO POTÊNCIA DE 2 CV - CHI DIURNO. AF_06/2015	CHI	0,249	0,53	0,53
SINAPI	90586	VIBRADOR DE IMERSÃO, DIÂMETRO DE PONTEIRA 45MM, MOTOR ELÉTRICO TRIFÁSICO POTÊNCIA DE 2 CV - CHP DIURNO. AF_06/2015	CHP	0,942	1,35	1,35
SINAPI-I	38408	CONCRETO USINADO BOMBEÁVEL, CLASSE DE RESISTENCIA C25, COM BRITA 0 E 1, SLUMP = 190 +/- 20 MM, EXCLUI SERVIÇO DE BOMBEAMENTO (NBR 8953)	M3	1,103	667,77	667,77
COMPOSIÇÃO	032	ALVENARIA DE VEDAÇÃO DE BLOCOS CERÂMICOS FURADOS NA HORIZONTAL DE 9X19X29 CM (ESPESSURA 9 CM) E ARGAMASSA DE ASSENTAMENTO COM PREPARO EM BETONEIRA. (BASE COMPOSIÇÃO SINAPI 103356)	M2		48,15	50,00
SINAPI	87292	ARGAMASSA TRAÇO 1:2:8 (EM VOLUME DE CIMENTO, CAL E AREIA MÉDIA ÚMIDA) PARA EMBOÇO/MASSA ÚNICA/ASSENTAMENTO DE ALVENARIA DE VEDAÇÃO, PREPARO MECÂNICO COM BETONEIRA 400 L. AF_08/2019	M3	0,0077	601,21	611,29
SINAPI	88309	PEDREIRO COM ENCARGOS COMPLEMENTARES	H	0,5454	26,33	29,19
SINAPI	88316	SERVENTE COM ENCARGOS COMPLEMENTARES	H	0,1	21,43	23,52



COMPOSIÇÕES

FORTE	CÓDIGO	DESCRIÇÃO	UNIDADE	COEFIC.	CUSTO UNIT DESONERADO	CUSTO UNIT NÃO DESONER.
SINAPI-I	7268	BLOCO CERÂMICO / TUOLO VAZADO PARA ALVENARIA DE VEDAÇÃO, 8 Furos na horizontal de 9 X 19 X 29 CM (L X A X C)	UN	18,87	1,37	1,37
SINAPI-I	37395	PINO DE AÇO COM FURO, HASTE = 27 MM (AÇO DIRETA)	CENTO	0,005	44,28	44,28
SINAPI-I	34557	TELA DE AÇO SOLDADA GALVANIZADA/ZINCADA PARA ALVENARIA, FIO D = *1,20x 1,70* MM, MALHA 15 X 15 MM, (C X L) *50 X 7,5* CM	M	0,42	2,30	2,30
COMPOSIÇÃO	033	REVESTIMENTO CERÂMICO PARA PISO COM PLACAS TIPO ESMALTADA DE DIMENSÕES 35X35 CM APLICADA EM AMBIENTES DE ÁREA MAIOR QUE 10 M2. (BASE COMPOSIÇÃO SINAPI 87248)	M2		54,51	55,00
SINAPI	88256	AZULEJISTA OU LADRIHISTA COM ENCARGOS COMPLEMENTARES	H	0,1	26,20	29,05
SINAPI	88316	SERVENTE COM ENCARGOS COMPLEMENTARES	H	0,1	21,43	23,52
SINAPI-I	1381	ARGAMASSA COLANTE AC I PARA CERAMICAS	KG	7,08	1,04	1,04
SINAPI-I	1287	PISO EM CERAMICA ESMALTADA, COR LISA, PEI MAIOR OU IGUAL A 4, FORMATO MENOR OU IGUAL A 2025 CM2	M2	1,0571	38,71	38,71
SINAPI-I	34357	REJUNTE CIMENTICIO, QUALQUER COR	KG	0,241	6,10	6,10
COMPOSIÇÃO	034	TRAMA DE MADEIRA COMPOSTA POR RIPAS, CAIBROS E TERÇAS PARA TELHADOS DE ATÉ 2 ÁGUAS PARA TELHA DE ENCAIXE DE CERÂMICA OU DE CONCRETO, INCLUSO TRANSPORTE VERTICAL. (BASE COMPOSIÇÃO SINAPI 92539)	M2		68,95	70,00
SINAPI	88239	AJUDANTE DE CARPINTEIRO COM ENCARGOS COMPLEMENTARES	H	0,2	22,02	24,21
SINAPI	88262	CARPINTEIRO DE FORMAS COM ENCARGOS COMPLEMENTARES	H	0,1374	25,99	28,83
SINAPI	93282	GUINCHO ELÉTRICO DE COLUNA, CAPACIDADE 400 KG, COM MOTO FREIO, MOTOR TRIFÁSICO DE 1,25 CV - CHI DIURNO. AF_03/2016	CHI	0,0598	21,77	24,03
SINAPI	93281	GUINCHO ELÉTRICO DE COLUNA, CAPACIDADE 400 KG, COM MOTO FREIO, MOTOR TRIFÁSICO DE 1,25 CV - CHP DIURNO. AF_03/2016	CHP	0,0431	22,79	25,05
SINAPI-I	4430	CAIBRO NAO APARELHADO *5 X 6* CM, EM MACARANDUBA/MASSARANDUBA, ANGELIM OU EQUIVALENTE DA REGIAO - BRUTA	M	1,956	14,00	14,00
SINAPI-I	20247	PREGO DE AÇO POLIDO COM CABECA 15 X 15 (1 1/4 X 13)	KG	0,07	21,77	21,77
SINAPI-I	39027	PREGO DE AÇO POLIDO COM CABECA 19 X 36 (3 1/4 X 9)	KG	0,05	19,64	19,64
SINAPI-I	40568	PREGO DE AÇO POLIDO COM CABECA 22 X 48 (4 1/4 X 5)	KG	0,03	19,81	19,81
SINAPI-I	4408	RIPA NAO APARELHADA, *1,5 X 5* CM, EM MACARANDUBA/MASSARANDUBA, ANGELIM OU EQUIVALENTE DA REGIAO - BRUTA	M	3,292	2,66	2,66
SINAPI-I	4425	VIGA NAO APARELHADA *6 X 12* CM, EM MACARANDUBA/MASSARANDUBA, ANGELIM OU EQUIVALENTE DA REGIAO - BRUTA	M	0,658	29,61	29,61
COMPOSIÇÃO	036	KIT DE PORTA DE MADEIRA PARA PINTURA, SEMI-OCA (LEVE OU MÉDIA), PADRÃO POPULAR, 80X210CM, ESPESSURA DE 3,5CM, ITENS INCLUSOS: DOBRADIÇAS, MONTAGEM E INSTALAÇÃO DO BATENTE, SEM FECHADURA - FORNECIMENTO E INSTALAÇÃO. (BASE COMPOSIÇÃO SINAPI 91320)	UN		686,53	700,00
SINAPI	100660	ALIZAR DE 5X1,5CM PARA PORTA FIXADO COM PREGOS, PADRÃO POPULAR - FORNECIMENTO E INSTALAÇÃO. AF_12/2019	M	10	7,47	7,72
SINAPI	88629	ARGAMASSA TRAÇO 1:3 (EM VOLUME DE CIMENTO E AREIA MÉDIA ÚMIDA), PREPARO MANUAL. AF_08/2019	M3	0,01023	730,66	748,57
SINAPI	91287	BATENTE PARA PORTA DE MADEIRA, PADRÃO POPULAR - FORNECIMENTO E MONTAGEM. AF_12/2019	UN	1	220,10	230,41
SINAPI	88261	CARPINTEIRO DE ESQUADRIA COM ENCARGOS COMPLEMENTARES	H	0,1	25,22	27,93
SINAPI	88316	SERVENTE COM ENCARGOS COMPLEMENTARES	H	0,1	21,43	23,52
SINAPI-I	2432	DOBRADICA EM AÇO/FERRO, 3 1/2" X 3", E= 1,9 A 2 MM, COM ANEL, CROMADO OU ZINCADO, TAMPA BOLA, COM PARAFUSOS	UN	3	24,36	24,36
SINAPI-I	11055	PARAFUSO ROSCA SOBERBA ZINCADO CABECA CHATA FENDA SIMPLES 3,5 X 25 MM (1 ")	UN	18	0,11	0,11
SINAPI-I	10555	PORTA DE MADEIRA, FOLHA MEDIA (NBR 15930) DE 800 X 2100 MM, DE 35 MM A 40 MM DE ESPESSURA, NÚCLEO SEMI-SOLIDO (SARRAFEADO), CAPA LISA EM HDF, ACABAMENTO EM PRIMER PARA PINTURA	UN	1	304,54	304,54
COMPOSIÇÃO	037	TANQUE SÉPTICO CIRCULAR, EM CONCRETO PRÉ-MOLDADO, DIÂMETRO INTERNO = 1,10 M, ALTURA INTERNA = 2,50 M, VOLUME ÚTIL: 2138,2 L (PARA 5 CONTRIBUINTES). (BASE COMPOSIÇÃO SINAPI 98052)	UN		2.086,81	2.100,00
SINAPI	88628	ARGAMASSA TRAÇO 1:3 (EM VOLUME DE CIMENTO E AREIA MÉDIA ÚMIDA), PREPARO MECÂNICO COM BETONEIRA 400 L. AF_08/2019	M3	0,04	623,25	630,91
SINAPI	97738	PEÇA CIRCULAR PRÉ-MOLDADA, VOLUME DE CONCRETO DE 10 A 30 LITROS, TAXA DE FIBRA DE POLIPROPILENO APROXIMADA DE 6 KG/M³. AF_03/2024_PS	M3	0,01	3.973,67	4.220,20
SINAPI	97739	PEÇA CIRCULAR PRÉ-MOLDADA, VOLUME DE CONCRETO DE 30 A 100 LITROS, TAXA DE AÇO APROXIMADA DE 30KG/M³. AF_03/2024	M3	0,05	2.960,67	3.121,17
SINAPI	88309	PEDREIRO COM ENCARGOS COMPLEMENTARES	H	0,121	26,33	29,19
SINAPI	101623	PREPARO DE FUNDO DE VALA COM LARGURA MENOR QUE 1,5 M, COM CAMADA DE BRITA, LANÇAMENTO MECANIZADO. AF_08/2020	M3	0,15	240,46	248,60
SINAPI	5679	RETROESCAVADEIRA SOBRE RODAS COM CARREGADEIRA, TRAÇÃO 4X4, POTÊNCIA LÍQ. 88 HP, CAÇAMBA CARREG. CAP. MÍN. 1 M3, CAÇAMBA RETRO CAP. 0,26 M3, PESO OPERACIONAL MÍN. 6.674 KG, PROFUNDIDADE ESCAVAÇÃO MÁX. 4,37 M - CHI DIURNO. AF_06/2014	CHI	0,1	57,23	60,07
SINAPI	5678	RETROESCAVADEIRA SOBRE RODAS COM CARREGADEIRA, TRAÇÃO 4X4, POTÊNCIA LÍQ. 88 HP, CAÇAMBA CARREG. CAP. MÍN. 1 M3, CAÇAMBA RETRO CAP. 0,26 M3, PESO OPERACIONAL MÍN. 6.674 KG, PROFUNDIDADE ESCAVAÇÃO MÁX. 4,37 M - CHP DIURNO. AF_06/2014	CHP	0,1	139,98	142,82
SINAPI	88316	SERVENTE COM ENCARGOS COMPLEMENTARES	H	0,12	21,43	23,52
SINAPI-I	12551	ANEL EM CONCRETO ARMADO, LISO, PARA POCOS DE VISITA, POCOS DE INSPECAO, FOSSAS SEPTICAS E SUMIDOUROS, SEM FUNDO, DIAMETRO INTERNO DE 1,20 M E ALTURA DE 0,50 M	UN	5	362,52	362,52
COMPOSIÇÃO	038	SUMIDOURO CIRCULAR, EM CONCRETO PRÉ-MOLDADO, DIÂMETRO INTERNO = 1,88 M, ALTURA INTERNA = 2,00 M, ÁREA DE INFILTRAÇÃO: 13,1 M² (PARA 5 CONTRIBUINTES). (BASE COMPOSIÇÃO SINAPI 98062)	UN		2.574,83	2.600,00

FORTE	CÓDIGO	DESCRIÇÃO	UNIDADE	COEFIC.	CUSTO UNIT DESONERADO	CUSTO UNIT NÃO DESONER.
SINAPI	100475	ARGAMASSA TRAÇO 1:3 (EM VOLUME DE CIMENTO E AREIA MÉDIA ÚMIDA) COM ADIÇÃO DE IMPERMEABILIZANTE, PREPARO MECÂNICO COM BETONEIRA 400 L. AF_08/2019	M3	0,0146	795,77	804,17
SINAPI	97740	PEÇA CIRCULAR PRÉ-MOLDADA, VOLUME DE CONCRETO ACIMA DE 100 LITROS, TAXA DE AÇO APROXIMADA DE 30KG/M³. AF_03/2024	M3	0,2373	2.172,89	2.248,23
SINAPI	97738	PEÇA CIRCULAR PRÉ-MOLDADA, VOLUME DE CONCRETO DE 10 A 30 LITROS, TAXA DE FIBRA DE POLIPROPILENO APROXIMADA DE 6 KG/M³. AF_03/2024_PS	M3	0,0154	3.973,67	4.220,20
SINAPI	88309	PEDREIRO COM ENCARGOS COMPLEMENTARES	H	0,2	26,33	29,19
SINAPI	101624	PREPARO DE FUNDO DE VALA COM LARGURA MAIOR OU IGUAL A 1,5 M E MENOR QUE 2,5 M, COM CAMADA DE BRITA, LANÇAMENTO MECANIZADO. AF_08/2020	M3	0,3733	196,98	201,94
SINAPI	5679	RETROESCAVADEIRA SOBRE RODAS COM CARREGADEIRA, TRAÇÃO 4X4, POTÊNCIA LÍQ. 88 HP, CAÇAMBA CARREG. CAP. MÍN. 1 M3, CAÇAMBA RETRO CAP. 0,26 M3, PESO OPERACIONAL MÍN. 6.674 KG, PROFUNDIDADE ESCAVAÇÃO MÁX. 4,37 M - CHI DIURNO. AF_06/2014	CHI	0,1	57,23	60,07
SINAPI	5678	RETROESCAVADEIRA SOBRE RODAS COM CARREGADEIRA, TRAÇÃO 4X4, POTÊNCIA LÍQ. 88 HP, CAÇAMBA CARREG. CAP. MÍN. 1 M3, CAÇAMBA RETRO CAP. 0,26 M3, PESO OPERACIONAL MÍN. 6.674 KG, PROFUNDIDADE ESCAVAÇÃO MÁX. 4,37 M - CHP DIURNO. AF_06/2014	CHP	0,1	139,98	142,82
SINAPI	88316	SERVEENTE COM ENCARGOS COMPLEMENTARES	H	0,1745	21,43	23,52
SINAPI-I	43446	ANEL EM CONCRETO ARMADO, PERFURADO, PARA FOSSAS SEPTICAS E SUMIDOUROS, SEM FUNDO, DIAMETRO INTERNO DE 2,00 M E ALTURA DE 0,50 M	UN	2,83	665,79	665,79

COMPOSIÇÃO	039	ENTRADA DE ENERGIA ELÉTRICA, AÉREA, MONOFÁSICA, COM CAIXA DE SOBREPOR (NÃO INCLUSO O POSTE DE CONCRETO). (BASE COMPOSIÇÃO SINAPI 101489)	UN		1.168,16	1.200,00
SINAPI	100578	ASSENTAMENTO DE POSTE DE CONCRETO COM COMPRIMENTO NOMINAL DE 9 M, CARGA NOMINAL MENOR OU IGUAL A 1000 DAN, ENGASTAMENTO SIMPLES COM 1,5 M DE SOLO (NÃO INCLUI FORNECIMENTO). AF_11/2019	UN	1	520,01	534,82
SINAPI	88247	AUXILIAR DE ELETRICISTA COM ENCARGOS COMPLEMENTARES	H	0,1	22,49	24,74
SINAPI	104749	CONECTOR GRAMPO METÁLICO TIPO OLHAL, PARA SPDA, PARA HASTE DE ATERRAMENTO DE 3/4" E CABOS DE 10 A 50 MM² - FORNECIMENTO E INSTALAÇÃO. AF_08/2023	UN	1	19,70	20,66
SINAPI	96977	CORDOALHA DE COBRE NU 50 MM², ENTERRADA - FORNECIMENTO E INSTALAÇÃO. AF_08/2023	M	1,3596	62,04	62,20
SINAPI	91919	CURVA 180 GRAUS PARA ELETRODUTO, PVC, ROSCÁVEL, DN 32 MM (1"), PARA CIRCUITOS TERMINAIS, INSTALADA EM PAREDE - FORNECIMENTO E INSTALAÇÃO. AF_03/2023	UN	1	22,53	24,23
SINAPI	91917	CURVA 90 GRAUS PARA ELETRODUTO, PVC, ROSCÁVEL, DN 32 MM (1"), PARA CIRCUITOS TERMINAIS, INSTALADA EM PAREDE - FORNECIMENTO E INSTALAÇÃO. AF_03/2023	UN	1	20,44	22,14
SINAPI	88264	ELETRICISTA COM ENCARGOS COMPLEMENTARES	H	1	26,64	29,56
SINAPI	91872	ELETRODUTO RÍGIDO ROSCÁVEL, PVC, DN 32 MM (1"), PARA CIRCUITOS TERMINAIS, INSTALADO EM PAREDE - FORNECIMENTO E INSTALAÇÃO. AF_03/2023	M	6,05	17,70	18,72
SINAPI	96986	HASTE DE ATERRAMENTO, DIÂMETRO 3/4", COM 3 METROS - FORNECIMENTO E INSTALAÇÃO. AF_08/2023	UN	1	121,21	123,21
SINAPI	91885	LUVA PARA ELETRODUTO, PVC, ROSCÁVEL, DN 32 MM (1"), PARA CIRCUITOS TERMINAIS, INSTALADA EM PAREDE - FORNECIMENTO E INSTALAÇÃO. AF_03/2023	UN	1	12,48	13,61
SINAPI-I	1094	ARMACAO VERTICAL COM HASTE E CONTRA-PINO, EM CHAPA DE AÇO GALVANIZADO 3/16", COM 1 ESTRIBO, SEM ISOLADOR	UN	1	28,46	28,46
SINAPI-I	11267	ARRUELA LISA, REDONDA, DE LATÃO POLIDO, DIAMETRO NOMINAL 5/8", DIAMETRO EXTERNO = 34 MM, DIAMETRO DO FURO = 17 MM, ESPESSURA = "2,5" MM	UN	2	1,43	1,43
SINAPI-I	11950	BUCHA DE NYLON SEM ABA S6, COM PARAFUSO DE 4,20 X 40 MM EM AÇO ZINCADO COM ROSCA SOBERBA, CABECA CHATA E FENDA PHILLIPS	UN	4	0,20	0,20
SINAPI-I	34643	CAIXA DE INSPECAO PARA ATERRAMENTO E PARA RAJOS, EM POLIPROPILENO, DIAMETRO = 300 MM X ALTURA = 400 MM	UN	1	45,10	45,10
SINAPI-I	39808	CAIXA PARA MEDIDOR MONOFASICO, EM POLICARBONATO / TERMOPLASTICO, PARA ALOJAR 1 DISJUNTOR (PADRAO DA CONCESSIONARIA LOCAL)	UN	1	106,89	106,89
SINAPI-I	14153	FITA METALICA PERFURADA, L = "18" MM, ROLO DE 30 M, CARGA RECOMENDADA = "30" KGF	UN	0,06	60,92	60,92
SINAPI-I	3398	ISOLADOR DE PORCELANA, TIPO ROLDANA, DIMENSOES DE "72" X "72" MM, PARA USO EM BAIXA TENSAO	UN	1	9,22	9,22
SINAPI-I	4346	PARAFUSO DE FERRO POLIDO, SEXTAVADO, COM ROSCA PARCIAL, DIAMETRO 5/8", COMPRIMENTO 6", COM PORCA E ARRUELA DE PRESSAO MEDIA	UN	3	11,01	11,01
SINAPI-I	39997	PORCA ZINCADA, SEXTAVADA, DIAMETRO 1/4"	UN	2	0,33	0,33
SINAPI-I	39996	VERGALHAO ZINCADO ROSCA TOTAL 1/4" (6,3 MM)	M	0,1664	4,94	4,94

09/07/2025

Data

FRANKNILVA VIEIRA
DA SILVA
MATOS:66080185253Assinado de forma digital por
FRANKNILVA VIEIRA DA SILVA
MATOS:66080185253
Data: 2025.07.09 16:48:05
+03'00'Responsável Técnico: Franknilva Vieira da Silva Matos
CREA/CAU: 110393427-9

Apêndice 10 – Encargos Sociais – Maranhão

MARANHÃO		VIGÊNCIA A PARTIR DE 12/2023			
		ENCARGOS SOCIAIS SOBRE A MÃO DE OBRA			
CÓDIGO	DESCRIÇÃO	COM DESONERAÇÃO		SEM DESONERAÇÃO	
		HORISTA %	MENSALISTA %	HORISTA %	MENSALISTA %
		GRUPO A			
A1	INSS	0,00%	0,00%	20,00%	20,00%
A2	SESI	1,50%	1,50%	1,50%	1,50%
A3	SENAI	1,00%	1,00%	1,00%	1,00%
A4	INCRA	0,20%	0,20%	0,20%	0,20%
A5	SEBRAE	0,60%	0,60%	0,60%	0,60%
A6	Salário Educação	2,50%	2,50%	2,50%	2,50%
A7	Seguro Contra Acidentes de Trabalho	3,00%	3,00%	3,00%	3,00%
A8	FGTS	8,00%	8,00%	8,00%	8,00%
A9	SECONCI	0,00%	0,00%	0,00%	0,00%
A	Total	16,80%	16,80%	36,80%	36,80%
		GRUPO B			
B1	Repouso Semanal Remunerado	17,89%	Não incide	17,89%	Não incide
B2	Feriados	3,95%	Não incide	3,95%	Não incide
B3	Auxílio - Enfermidade	0,85%	0,64%	0,85%	0,64%
B4	13º Salário	11,03%	8,33%	11,03%	8,33%
B5	Licença Paternidade	0,06%	0,04%	0,06%	0,04%
B6	Faltas Justificadas	0,74%	0,56%	0,74%	0,56%
B7	Dias de Chuvas	1,59%	Não incide	1,59%	Não incide
B8	Auxílio Acidente de Trabalho	0,10%	0,08%	0,10%	0,08%
B9	Férias Gozadas	12,18%	9,20%	12,18%	9,20%
B10	Salário Maternidade	0,04%	0,03%	0,04%	0,03%
B	Total	48,43%	18,88%	48,43%	18,88%
		GRUPO C			
C1	Aviso Prévio Indenizado	4,58%	3,46%	4,58%	3,46%
C2	Aviso Prévio Trabalhado	0,11%	0,08%	0,11%	0,08%
C3	Férias Indenizadas	1,73%	1,31%	1,73%	1,31%
C4	Depósito Rescisão Sem Justa Causa	2,41%	1,82%	2,41%	1,82%
C5	Indenização Adicional	0,39%	0,29%	0,39%	0,29%
C	Total	9,22%	6,96%	9,22%	6,96%
		GRUPO D			
D1	Reincidência de Grupo A sobre Grupo B	8,14%	3,17%	17,82%	6,95%
D2	Reincidência de Grupo A sobre Aviso Prévio Trabalhado e Reincidência do FGTS sobre Aviso Prévio Indenizado	0,38%	0,29%	0,41%	0,31%
D	Total	8,52%	3,46%	18,23%	7,26%
TOTAL(A+B+C+D)		82,97%	46,10%	112,68%	69,90%

Fonte: Informação Dias de Chuva – INMET

FRANKNILVA VIEIRA DA SILVA
 Assinado de forma digital por
 FRANKNILVA VIEIRA DA SILVA
 MATOS:66080185253
 Data: 2025.07.09 16:48:43
 031907



Quadro de Composição do BDI

Grau de Sigilo
#PUBLICONº OPERAÇÃO
1099084-04Nº TRANSFEREGOV
970519PROPONENTE / TOMADOR
Prefeitura Municipal de Afonso Cunha/MA

APELIDO DO EMPREENDIMENTO / DESCRIÇÃO DO LOTE

CONSTRUÇÃO DE 25 CASAS POPULAR COM 51,69M² / CONSTRUÇÃO DE UNIDADES HABITACIONAIS NO MUNICÍPIO DE AFONSO

Conforme legislação tributária municipal, definir estimativa de percentual da base de cálculo para o ISS:	100,00%
Sobre a base de cálculo, definir a respectiva alíquota do ISS (entre 2% e 5%):	5,00%

BDI 1

TIPO DE OBRA

Construção e Reforma de Edifícios

Itens	Siglas	% Adotado
Administração Central	AC	3,00%
Seguro e Garantia	SG	0,80%
Risco	R	0,97%
Despesas Financeiras	DF	0,59%
Lucro	L	4,31%
Tributos (impostos COFINS 3%, e PIS 0,65%)	CP	3,65%
Tributos (ISS, variável de acordo com o município)	ISS	5,00%
Tributos (Contribuição Previdenciária sobre a Receita Bruta - Lei 12.546 de 14/12/2011 - Desoneração)	CPRB	0,00%
BDI SEM desoneração (Fórmula Acórdão TCU)	BDI PAD	20,34%

Os valores de BDI foram calculados com o emprego da fórmula:

$$BDI = \frac{(1+AC+S+R+G)*(1+DF)*(1+L)}{(1-CP-ISS-CRPB)} - 1$$

Declaro para os devidos fins que, conforme legislação tributária municipal, a base de cálculo deste tipo de obra corresponde à 100%, com a respectiva alíquota de 5%.

Declaro para os devidos fins que o regime de Contribuição Previdenciária sobre a Receita Bruta adotado para elaboração do orçamento foi SEM Desoneração, e que esta é a alternativa mais adequada para a Administração Pública.

Observações:

Afonso Cunha/MA

Local

FRANKNILVA VIEIRA
DA SILVA
MATOS:66080185253Assinado de forma digital
por FRANKNILVA VIEIRA DA
SILVA MATOS:66080185253
Dados: 2025.07.09 16:46:23
+03'00'

quarta-feira, 9 de julho de 2025

Data

Responsável Técnico

Nome: Franknilva Vieira da Silva Matos

CREA/CAU: 110393427-9

ART/RRT: MA20250932701

PROponente: Prefeitura Municipal de Afonso Cunha/MA
Objeto: Construção de Unidades Habitacionais no Município de Afonso Cunha/MA
Referência: SINAPI DEZ/2024 NÃO DESONERADO
Termo de Compromisso Cidades 970519/2024 - Operação 1099084-04
Local: Afonso Cunha/MA
BDI: 20,34%

CURVA ABC

ITEM	BANCO	CÓDIGO	DESCRIÇÃO	UND	QUAT.	PREÇO UNITÁRIO S/BDI	PREÇO UNITÁRIO C/BDI	PREÇO TOTAL	PESO (%)	PESO ACUMULADO (%)	CLASSIF.
1.5.1.1.	Composição	032	ALVENARIA DE VEDAÇÃO DE BLOCOS CERÂMICOS FURADOS NA HORIZONTAL DE 9X19X29 CM (ESPESURA 9 CM) E ARGAMASSA DE ASSENTAMENTO COM PREPARO EM BETONEIRA. (BASE COMPOSIÇÃO SINAPI 103356)	M2	3279	R\$ 50,00	R\$ 60,17	R\$ 197.297,50	6,23%	6,23%	A
1.9.0.2.	Composição	034	TRAMA DE MADEIRA COMPOSTA POR RIPAS, CAIBROS E TERÇAS PARA TELHADOS DE ATÉ 2 ÁGUAS PARA TELHA DE ENCAIXE DE CERÂMICA OU DE CONCRETO, INCLUSIVE TRANSPORTE VERTICAL. (BASE COMPOSIÇÃO SINAPI 92539)	M2	1855	R\$ 70,00	R\$ 84,24	R\$ 156.765,25	4,93%	11,16%	A
1.8.2.2./1.8.1.2.	SINAPI	87548	MASSA ÚNICA, EM ARGAMASSA TRACO 1:2:8, PREPARO MANUAL, APLICADA MANUALMENTE EM PAREDES INTERNAS DE AMBIENTES COM ÁREA ENTRE 5M² E 10M², E = 10MM, COM TALISCAS, AF. 03/2024	M2	3907,25	R\$ 30,14	R\$ 36,27	R\$ 141.716,00	4,47%	15,63%	A
1.10.0.1.	SINAPI	96111	FORRO EM RÉGUAS DE PVC, FRISADO, PARA AMBIENTES RESIDENCIAIS, INCLUSIVE ESTRUTURA UNIDIRECIONAL DE FIXAÇÃO, AF. 08/2023 PS	M2	1544,25	R\$ 66,99	R\$ 80,62	R\$ 124.497,50	3,93%	19,56%	A
1.11.1.1.	Composição	036	KIT DE PORTA DE MADEIRA PARA PINTURA, SEMI-OGA (LEVE OU MÉDIA), PADRÃO POPULAR, 80X210CM, ESPESURA DE 3,5CM, ITENS INCLUSOS: DOBRADIÇAS, MONTAGEM E INSTALAÇÃO DO BATENTE, SEM FECHADURA - FORNECIMENTO E INSTALAÇÃO. (BASE COMPOSIÇÃO SINAPI 91320)	UN	125	R\$ 700,00	R\$ 842,38	R\$ 105.297,50	3,32%	22,88%	A
1.8.1.4./1.8.2.3.	Composição	020	REVESTIMENTO CERÂMICO PARA PAREDES INTERNAS COM PLACAS TIPO ESMALTADA PADRÃO POPULAR DE DIMENSÕES 20X20 CM, ARGAMASSA TIPO AC III, APLICADAS NA ALTURA INTEIRA DAS PAREDES.	M2	1299,5	R\$ 64,00	R\$ 77,02	R\$ 100.087,50	3,16%	26,04%	A
1.1.0.1.	Composição	001	ADMINISTRAÇÃO LOCAL	UN	25	R\$ 3.075,44	R\$ 3.700,98	R\$ 92.524,50	2,92%	28,96%	A
1.4.2.3.	SINAPI	92464	MONTAGEM E DESMONTAGEM DE FÓRMA DE VIGA, ESCORAMENTO METÁLICO, PÉ-DIREITO SIMPLES, EM CHAPA DE MADEIRA RESINADA, BUTILIZAÇÕES, AF. 09/2020	M2	637,5	R\$ 119,41	R\$ 143,70	R\$ 91.608,75	2,89%	31,85%	A
1.9.0.1.	SINAPI	100379	FABRICAÇÃO E INSTALAÇÃO DE PONTALETES DE MADEIRA NÃO APARELHADA PARA TELHADOS COM ATÉ 2 ÁGUAS E COM TELHA CERÂMICA OU DE CONCRETO EM EDIFÍCIO RESIDENCIAL TERREO, INCLUSIVE TRANSPORTE VERTICAL. AF. 07/2019	M2	1855	R\$ 40,40	R\$ 48,62	R\$ 90.190,00	2,85%	34,70%	A
1.3.1.1.	Composição	029	ESTACA BROCA DE CONCRETO, DIÂMETRO DE 25CM, ESCAVAÇÃO MANUAL COM TRADO CONCHA, COM ARMADURA DE ARBANQUE. (BASE COMPOSIÇÃO SINAPI 101174)	M	975	R\$ 75,00	R\$ 90,26	R\$ 88.003,50	2,78%	37,47%	A
1.4.1.2./1.4.3.2./1.4.2.2.	SINAPI	104109	ARMADURA DE PILAR OU VIGA DE ESTRUTURA DE CONCRETO ARMADO EMBUTIDA EM ALVENARIA DE VEDAÇÃO UTILIZANDO AÇO CA-50 DE 8.0 MM - MONTAGEM. AF. 06/2022	KG	3980	R\$ 18,20	R\$ 21,90	R\$ 87.162,00	2,75%	40,23%	A
1.9.0.6.	Composição	006	VEDAÇÃO (TESTEIRA) DE BEIRAL EM MADEIRA (MACARANDUBA, ANGIUM OU EQUIVALENTE)	M	874,75	R\$ 80,00	R\$ 96,27	R\$ 84.212,25	2,66%	42,88%	A
1.17.0.2.	Composição	038	SUMIDURO CIRCULAR, EM CONCRETO PRÉ-MOLDADO, DIÂMETRO INTERNO = 1,88 M, ALTURA INTERNA = 2,00 M, ÁREA DE INFILTRAÇÃO: 13,1 M² (PARA 5 CONTRIBUINTES). (BASE COMPOSIÇÃO SINAPI 98062)	UN	25	R\$ 2.600,00	R\$ 3.128,84	R\$ 78.221,00	2,47%	45,35%	A
1.7.0.1.	Composição	033	REVESTIMENTO CERÂMICO PARA PISO COM PLACAS TIPO ESMALTADA DE DIMENSÕES 35X35 CM APLICADA EM AMBIENTES DE ÁREA MAIOR QUE 10 M2. (BASE COMPOSIÇÃO SINAPI 87248)	M2	1135,5	R\$ 55,00	R\$ 66,19	R\$ 75.158,75	2,37%	47,72%	A
1.9.0.3.	SINAPI	94442	TELHAMENTO COM TELHA CERÂMICA DE ENCAIXE, TIPO ROMANA, COM ATÉ 2 ÁGUAS, INCLUSIVE TRANSPORTE VERTICAL. AF. 07/2019	M2	1855	R\$ 32,58	R\$ 39,21	R\$ 72.734,50	2,30%	50,02%	A
1.16.0.3./1.18.0.4	Composição	023	(COMPOSIÇÃO REPRESENTATIVA) DO SERVIÇO DE INST. TUBO PVC, SÉRIE N, ESGOTO PREDIAL, 100 MM (INST. RAMAL DESCARGA, RAMAL DE ESG. SANIT., PRUMADA ESG. SANIT., VENTILAÇÃO OU SUB-COLETOR AÉREO), INCL. CONEXÕES E CORTES, FIXAÇÕES, P/ PRÉDIOS.	M	815	R\$ 70,00	R\$ 84,24	R\$ 68.655,50	2,17%	52,19%	A
1.17.0.1.	Composição	037	TANQUE SÉPTICO CIRCULAR, EM CONCRETO PRÉ-MOLDADO, DIÂMETRO INTERNO = 1,10 M, ALTURA INTERNA = 2,50 M, VOLUME ÚTIL: 2138,2 L (PARA 5 CONTRIBUINTES). (BASE COMPOSIÇÃO SINAPI 98052)	UN	25	R\$ 2.100,00	R\$ 2.527,14	R\$ 63.178,50	1,99%	54,18%	A
1.16.0.5./1.18.0.7.	SINAPI	97896	CAIXA ENTERRADA HIDRÁULICA RETANGULAR, EM CONCRETO PRÉ-MOLDADO, DIMENSÕES INTERNAS: 0,4X0,4X0,4 M. AF. 12/2020	UN	125	R\$ 410,37	R\$ 493,84	R\$ 61.730,00	1,95%	56,13%	A
1.11.2.1.	SINAPI	94570	JANELA DE ALUMÍNIO DE CORRER COM 2 FOLHAS PARA VIDROS, COM VIDROS, BATENTE, ACABAMENTO COM ACETATO OU BRILHANTE E FERRAGENS, EXCLUSIVE ALIZAR E CONTRAMÁICO, FIXAÇÃO COM PARAFUSO, FORNECIMENTO E INSTALAÇÃO, AF. 11/2024	M2	135	R\$ 364,78	R\$ 438,98	R\$ 59.262,25	1,87%	58,00%	A
1.3.2.2.	Composição	002	FABRICAÇÃO, MONTAGEM E DESMONTAGEM DE FÓRMA PARA VIGA BALDRAME, EM MADEIRA SERRADA (PINUS), E=25 MM, 4 UTILIZAÇÕES. (BASE COMPOSIÇÃO SINAPI 96536)	M2	660	R\$ 70,00	R\$ 84,24	R\$ 55.598,50	1,75%	59,75%	A
1.20.1.2.	SINAPI	94990	EXECUÇÃO DE PASSEIO (CALÇADA) OU PISO DE CONCRETO COM CONCRETO MOLDADO IN LOCO, FEITO EM OBRA, ACABAMENTO CONVENCIONAL, NÃO ARMADO. AF. 08/2022	M3	52,25	R\$ 845,39	R\$ 1.017,34	R\$ 53.156,00	1,68%	61,43%	A
1.14.0.4.	Composição	022	(COMPOSIÇÃO REPRESENTATIVA) DO SERVIÇO DE INSTALAÇÃO DE TUBOS DE PVC, SOLDÁVEL, ÁGUA FRIA, DN 25 MM (INSTALADO EM RAMAL, SUB-RAMAL, RAMAL DE DISTRIBUIÇÃO OU PRUMADA), INCLUSIVE CONEXÕES, CORTES E FIXAÇÕES, PARA PRÉDIOS.	M	980	R\$ 44,09	R\$ 53,06	R\$ 51.998,75	1,64%	63,07%	A
1.4.2.4./1.4.3.4.	Composição	031	CONCRETAGEM DE VIGAS E LAJES, FCK=25 MPa, PARA QUALQUER TIPO DE LAJE COM BALDES EM EDIFICAÇÃO TERRELA - LANÇAMENTO, ADENSAMENTO E ACABAMENTO. (BASE COMPOSIÇÃO SINAPI 103582)	M3	45	R\$ 920,00	R\$ 1.107,13	R\$ 49.821,00	1,57%	64,64%	A

PROponente: Prefeitura Municipal de Afonso Cunha/MA
Objeto: Construção de Unidades Habitacionais no Município de Afonso Cunha/MA
Referência: SINAPI Dez/2024 Não Desonerado
Termo de Compromisso MCI040519/2024 - Operação 1099084-04
Local: Afonso Cunha/MA
BDI: 20,34%

CURVA ABC

ITEM	BANCO	CÓDIGO	DESCRIÇÃO	UND.	QUAT.	PREÇO UNITÁRIO S/BDI	PREÇO UNITÁRIO C/BDI	PREÇO TOTAL	PESO (%)	PESO ACUMULADO (%)	CLASSIF.
1.12.2.2.	SINAPI	88423	APLICAÇÃO MANUAL DE PINTURA COM TINTA TEXTURIZADA ACRÍLICA EM PAREDES EXTERNAS DE CASAS, LIMA COR. AF. 03/2024	M2	1637,75	R\$ 24,77	R\$ 29,81	R\$ 48.821,25	1,54%	66,18%	A
1.2.0.2.	Composição	028	LOCAÇÃO CONVENCIONAL DE OBRA, UTILIZANDO GABARITO DE TÁBUAS CORRIDAS PONTALETADAS A CADA 2,00M - 2 UTILIZAÇÕES. (BASE COMPOSIÇÃO SINAPI 99059)	M	947,5	R\$ 40,00	R\$ 48,14	R\$ 45.612,75	1,44%	67,62%	A
1.3.2.5.	Composição	004	CONCRETAGEM DE BLOCOS DE CORDOAMENTO E VIGAS BALDRAMES, FCC 25MPA, LANÇAMENTO COM JERICA, ADENSAMENTO EACABAMENTO (ADAPTAÇÃO SINAPI 96555)	M3	50	R\$ 704,60	R\$ 847,92	R\$ 42.396,00	1,34%	68,96%	A
1.6.0.2.	Composição	018	(COMPOSIÇÃO REPRESENTATIVA) DO SERVIÇO DE CONTRAPISO EM ARGAMASSA TRAÇO 1:4 (C/M E AREIA), BETONEIRA 400 L, E = 4 CM ÁREAS SECAS E MOLHADAS SOBRE LAJE, E = 3 CM ÁREAS MOLHADAS SOBRE IMPERMEABILIZAÇÃO, CASA E EDIFICAÇÃO PÚBLICA PADRÃO.	M2	1135,5	R\$ 30,00	R\$ 36,10	R\$ 40.991,50	1,29%	70,25%	A
1.16.0.5.	Composição	025	(COMPOSIÇÃO REPRESENTATIVA) DO SERVIÇO DE INSTALAÇÃO DE TUBO DE PVC, SÉRIE NORMAL, ESGOTO PREDIAL, DN 50 MM (INSTALADO EM RAMAL DE DESCARGA OU RAMAL DE ESGOTO SANITÁRIO), INCLUSIVE CONEXÕES, CORTES E FIXAÇÕES PARA, PREDIÇOS.	M	422,5	R\$ 80,00	R\$ 96,27	R\$ 40.674,00	1,28%	71,54%	A
1.12.1.2.	SINAPI	88489	PINTURA LÁTEX ACRÍLICA PREMIUM, APLICAÇÃO MANUAL EM PAREDES, DUAS DEMÃOES, AF. 04/2023	M2	2269,5	R\$ 14,65	R\$ 17,63	R\$ 40.011,25	1,26%	72,80%	A
1.3.2.4.	SINAPI	96545	ARMADAÇÃO DE BLOCO UTILIZANDO AÇO CA-50 DE 8 MM - MONTAGEM, AF. 07/2024	KG	1760	R\$ 18,55	R\$ 22,32	R\$ 39.283,25	1,24%	74,04%	A
1.16.0.4/1.18.0.3.	Composição	024	(COMPOSIÇÃO REPRESENTATIVA) DO SERVIÇO DE INST. TUBO PVC, SÉRIE N, ESGOTO PREDIAL, DN 75 MM, (INST. EM RAMAL DE DESCARGA, RAMAL DE ESG. SANITÁRIO, PRUMADA DE ESG. SANITÁRIO OU VENTILAÇÃO), INCL. CONEXÕES, CORTES E FIXAÇÕES, P/ PREDIÇOS.	M	780	R\$ 40,00	R\$ 48,14	R\$ 37.549,25	1,18%	75,23%	A
1.19.0.1.	Composição	039	ENTRADA DE ENERGIA ELÉTRICA, AEREA, MONOFÁSICA, COM CAIXA DE SOBREPOR (NÃO INCLUIDO O POSTE DE CONCRETO). (BASE COMPOSIÇÃO SINAPI 101489)	UN	25	R\$ 1.200,00	R\$ 1.444,08	R\$ 36.102,00	1,14%	76,37%	A
1.8.1.3.	SINAPI	87549	EMBOCO, EM ARGAMASSA TRAÇO 1:2:8, PREPARO MECÂNICO, APLICADO MANUALMENTE EM PAREDES INTERNAS DE AMBIENTES COM ÁREA ENTRE 5m² E 10m², E = 10MM, COM TALISCAS, AF. 03/2024	M2	1131,75	R\$ 26,04	R\$ 31,34	R\$ 35.469,00	1,12%	77,48%	A
1.19.0.6.	SINAPI	91855	ELETRODUTO FLEXÍVEL CORRUGADO REFORÇADO, PVC, DN 25 MM (3/4"), PARA CIRCUITOS TERMINAIS, INSTALADO EM PAREDE - FORNECIMENTO E INSTALAÇÃO, AF. 03/2023	M	2325	R\$ 11,38	R\$ 13,69	R\$ 31.829,25	1,00%	78,49%	A
1.4.1.3/1.4.3.3.	SINAPI	92439	MONTAGEM E DESMONTAGEM DE FORMA DE PILARES RETANGULARES E ESTRUTURAS SIMILARES, PÉ-DIREITO SIMPLÉS, EM CHAPA DE MADEIRA COMPENSADA PLASTIFICADA, 14 UTILIZAÇÕES, AF. 09/2020	M2	462,5	R\$ 56,36	R\$ 67,82	R\$ 31.366,75	0,99%	79,48%	A
1.2.0.1.	SINAPI	98524	LIMPEZA MANUAL DE VEGETAÇÃO EM TERRENO COM ENXADA, AF. 03/2024	M2	5000	R\$ 5,01	R\$ 6,03	R\$ 30.150,00	0,95%	80,43%	B
1.4.1.4.	Composição	030	CONCRETAGEM DE PILARES, FCC = 25 MPa, COM USO DE BALDES - LANÇAMENTO, ADENSAMENTO E ACABAMENTO, (BASE COMPOSIÇÃO SINAPI 103669)	M3	25	R\$ 900,00	R\$ 1.083,06	R\$ 27.076,50	0,85%	81,28%	B
1.15.0.3.	SINAPI	86921	TANQUE DE LOUÇA BRANCA COM COLUNA, 30L OU EQUIVALENTE, INCLUSIVE SIFÃO FLEXÍVEL EM PVC, VÁLVULA PLÁSTICA E TORNEIRA DE PLÁSTICO - FORNECIMENTO E INSTALAÇÃO, AF. 01/2020	UN	25	R\$ 865,26	R\$ 1.041,25	R\$ 26.031,25	0,82%	82,11%	B
1.19.0.27.	SINAPI	91926	CABO DE COBRE FLEXÍVEL ISOLADO, 2,5 MM², ANTI-CHAMA 450/750 V, PARA CIRCUITOS TERMINAIS - FORNECIMENTO E INSTALAÇÃO, AF. 03/2023	M	4550	R\$ 4,62	R\$ 5,56	R\$ 25.298,00	0,80%	82,90%	B
1.5.2.1.	Composição	015	VERGA MOLDADA IN LOCO EM CONCRETO PARA JANELAS COM ATÉ 1,5 M DE VÃO.	M	210	R\$ 99,81	R\$ 120,11	R\$ 25.233,00	0,80%	83,70%	B
1.5.2.2.	Composição	016	CONTRAVERGA MOLDADA IN LOCO EM CONCRETO PARA VÃOS DE ATÉ 1,5 M DE COMPRIMENTO.	M	210	R\$ 96,30	R\$ 115,89	R\$ 24.337,00	0,77%	84,47%	B
1.3.2.1.	SINAPI	96527	ESCAVAÇÃO MANUAL PARA VIGA BALDRAME OU SAPATA CORRIDA (INCLUINDO ESCAVAÇÃO PARA COLOCAÇÃO DE FORMAS), AF. 01/2024	M3	163,25	R\$ 111,97	R\$ 134,74	R\$ 21.996,25	0,69%	85,16%	B
1.8.1.1.	SINAPI	87879	CHAPISCO APLICADO EM ALVENARIAS E ESTRUTURAS DE CONCRETO INTERNAS, COM COLHER DE PEDREIRO, ARGAMASSA TRAÇO 1:3 COM PREPARO EM BETONEIRA 400L, AF. 10/2022	M2	3401,25	R\$ 4,75	R\$ 5,72	R\$ 19.455,25	0,61%	85,78%	B
1.4.1.1/1.4.3.1/1.4.2.1.	Composição	005	ARMADAÇÃO DE PILAR OU VIGA DE ESTRUTURA DE CONCRETO ARMADO EMBUTIDA EM ALVENARIA DE VEDACÃO UTILIZANDO AÇO CA-60 DE 4,2 MM - MONTAGEM, (BASE COMPOSIÇÃO SINAPI 104111)	KG	685	R\$ 22,87	R\$ 27,52	R\$ 18.851,25	0,59%	86,37%	B
1.14.0.8.	Composição	008	CAIXA D'ÁGUA EM POLIETILENO, 500 LITROS (INCLUSIVE TUBOS, CONEXÕES E TORNEIRA DE BOMBA) - FORNECIMENTO E INSTALAÇÃO.	UN	25	R\$ 611,71	R\$ 736,13	R\$ 18.403,25	0,58%	86,95%	B
1.12.1.3/1.12.2.3.	SINAPI	102228	PINTURA TINTA DE ACABAMENTO (PIGMENTADA) ESMALTE SINTÉTICO FOSCO EM MADEIRA, 3 DEMÃOES, AF. 01/2021	M2	593,25	R\$ 25,66	R\$ 30,88	R\$ 18.319,50	0,58%	87,53%	B
1.6.0.1/1.20.1.1.	SINAPI	96622	LASTRO COM MATERIAL GRANULAR, APLICADO EM PISOS OU LAJES SOBRE SOLO, ESPESURA DE "5 CM", AF. 01/2024	M3	70,25	R\$ 214,58	R\$ 258,23	R\$ 18.140,50	0,57%	88,10%	B
1.5.2.3.	Composição	017	VERGA MOLDADA IN LOCO EM CONCRETO PARA PORTAS COM ATÉ 1,5 M DE VÃO.	M	160	R\$ 93,85	R\$ 112,94	R\$ 18.070,50	0,57%	88,67%	B
1.8.2.1.	SINAPI	87504	CHAPISCO APLICADO EM ALVENARIA (COM PRESENCIA DE VÃOS) E ESTRUTURAS DE CONCRETO DE FACHADA, COM COLHER DE PEDREIRO, ARGAMASSA TRAÇO 1:3 COM PREPARO MANUAL, AF. 10/2022	M2	1637,75	R\$ 9,11	R\$ 10,96	R\$ 17.949,75	0,57%	89,24%	B
1.15.0.1.	SINAPI	86931	VASO SANITÁRIO SIFONADO COM CAIXA ACOPLADA LOUÇA BRANCA, INCLUSIVE ENGATE FLEXÍVEL EM PLÁSTICO BRANCO, 1/2" X 40CM - FORNECIMENTO E INSTALAÇÃO, AF. 01/2020	UN	25	R\$ 570,83	R\$ 686,94	R\$ 17.173,50	0,54%	89,78%	B
1.18.0.1.	SINAPI	94227	CAIXA EM CHAPA DE AÇO GALVANIZADO NÚMERO 24, DESENVOLVIMENTO DE 33 CM, INCLUIDO TRANSPORTE VERTICAL, AF. 07/2019	M	236,25	R\$ 55,66	R\$ 66,98	R\$ 15.824,00	0,50%	90,28%	B
1.14.0.7.	Composição	007	ESTRUTURA EM MADEIRA PARA SUPORTE DE CAIXA D'ÁGUA 500L	UN	25	R\$ 524,00	R\$ 630,58	R\$ 15.764,50	0,50%	90,78%	B

PROponente: Prefeitura Municipal de Afonso Cunha/MA
 Objeto: Construção de Unidades Habitacionais no Município de Afonso Cunha/MA
 Referência: SINAPI DEZ/2024 Não Desonerado
 Termo de Compromisso MCidades 970519/2024 - Operação 1099084-04
 Local: Afonso Cunha/MA
 BDI: 20,34%

CURVA ABC

ITEM	BANCO	CÓDIGO	DESCRIÇÃO	UND.	QUAT.	PREÇO UNITÁRIO S/BDI	PREÇO UNITÁRIO C/BDI	PREÇO TOTAL	PESO (%)	PESO ACUMULADO (%)	CLASSIF.
1.19.0.17.	SINAPI	91940	CAIXA RETANGULAR 4" X 2" MÉDIA (1,30 M DO PISO), PVC, INSTALADA EM PAREDE - FORNECIMENTO E INSTALAÇÃO. AF 03/2023	UN	675	R\$ 18,93	R\$ 22,78	R\$ 15.376,50	0,49%	91,26%	B
1.19.0.19.	SINAPI	91996	TOMADA MÉDIA DE EMBUTIR (1 MÓDULO), 2P+T 10 A, INCLUINDO SUPORTE E PLACA - FORNECIMENTO E INSTALAÇÃO. AF 03/2023	UN	350	R\$ 36,14	R\$ 43,49	R\$ 15.221,50	0,48%	91,74%	B
1.9.0.5.	SINAPI	100327	RUFO EXTERNO/INTERNO EM CHAPA DE AÇO GALVANIZADO NÚMERO 26, CORTE DE 33 CM, INCLUSO ICAMENTO. AF 07/2019	M	201,25	R\$ 52,07	R\$ 62,66	R\$ 12.610,25	0,40%	92,14%	B
1.16.0.10.	SINAPI	98110	CAIXA DE GORDURA PEQUENA (CAPACIDADE: 19 L), CIRCULAR, EM PVC, DIÂMETRO INTERNO= 0,3 M. AF 12/2020	UN	25	R\$ 408,69	R\$ 491,82	R\$ 12.295,50	0,39%	92,53%	B
1.12.1.1.	SINAPI	88485	FUNDO SELADOR ACRÍLICO, APLICAÇÃO MANUAL EM PAREDE, UMA DEMÃO. AF 04/2023	M2	2269,5	R\$ 4,30	R\$ 5,17	R\$ 11.733,25	0,37%	92,90%	B
1.19.0.26.	SINAPI	91932	CABO DE COBRE FLEXÍVEL ISOLADO, 10 MM², ANTI-CHAMA 450/750 V, PARA CIRCUITOS TERMINAIS - FORNECIMENTO E INSTALAÇÃO. AF 03/2023	M	525	R\$ 17,98	R\$ 21,64	R\$ 11.361,00	0,36%	93,26%	B
1.9.0.4.	SINAPI	94231	RUFO EM CHAPA DE AÇO GALVANIZADO NÚMERO 24, CORTE DE 25 CM, INCLUSO TRANSPORTE VERTICAL. AF 07/2019	M	201,25	R\$ 46,46	R\$ 55,91	R\$ 11.252,00	0,36%	93,61%	B
1.19.0.21.	Composição	013	LUMINÁRIA DE TETO PLAFON/PLAFONIER EM PLÁSTICO COM BASE E27, POTÊNCIA MÁXIMA 60 W COM LÂMPADA LED 10W	UN	225	R\$ 41,14	R\$ 49,51	R\$ 11.139,75	0,35%	93,97%	B
1.7.0.2.	Composição	019	RODAPÉ CERÂMICO DE 7CM DE ALTURA COM PLACAS TIPO ESMALTADA COMERCIAL DE DIMENSÕES 35X35CM (PADRÃO POPULAR).	M	1113,75	R\$ 7,92	R\$ 9,53	R\$ 10.614,00	0,33%	94,30%	B
1.12.2.1.	SINAPI	88415	APLICAÇÃO MANUAL DE FUNDO SELADOR ACRÍLICO EM PAREDES EXTERNAS DE CASAS. AF 03/2024	M2	1637,75	R\$ 4,95	R\$ 5,96	R\$ 9.761,00	0,31%	94,61%	B
1.3.2.3.	Composição	003	ARMAÇÃO DE BLOCO, VIGA BALDRAME E SAPATA UTILIZANDO AÇO CA-60 DE 4,2 MM - MONTAGEM. (BASE COMPOSIÇÃO SINAPI 96543)	KG	367,5	R\$ 21,20	R\$ 25,51	R\$ 9.375,00	0,30%	94,90%	B
1.15.0.2.	SINAPI	86943	LAVATÓRIO LOUÇA BRANCA SUSPENSO, 29,5 X 39CM OU EQUIVALENTE, PADRÃO POPULAR, INCLUSO SIFÃO FLEXÍVEL EM PVC, VÁLVULA E ENGATE FLEXÍVEL 30CM EM PLÁSTICO E TORNEIRA CROMADA DE MESA. PADRÃO POPULAR - FORNECIMENTO E INSTALAÇÃO. AF 01/2020	UN	25	R\$ 307,89	R\$ 370,51	R\$ 9.262,75	0,29%	95,20%	C
1.19.0.25.	SINAPI	91924	CABO DE COBRE FLEXÍVEL ISOLADO, 1,5 MM², ANTI-CHAMA 450/750 V, PARA CIRCUITOS TERMINAIS - FORNECIMENTO E INSTALAÇÃO. AF 03/2023	M	2425	R\$ 3,17	R\$ 3,81	R\$ 9.239,25	0,29%	95,49%	C
1.19.0.29.	SINAPI	92980	CABO DE COBRE FLEXÍVEL ISOLADO, 10 MM², ANTI-CHAMA 0,6/1,0 KV, PARA DISTRIBUIÇÃO - FORNECIMENTO E INSTALAÇÃO. AF 10/2020	M	600	R\$ 11,40	R\$ 13,72	R\$ 8.232,00	0,26%	95,75%	C
1.19.0.28.	SINAPI	91928	CABO DE COBRE FLEXÍVEL ISOLADO, 4 MM², ANTI-CHAMA 450/750 V, PARA CIRCUITOS TERMINAIS - FORNECIMENTO E INSTALAÇÃO. AF 03/2023	M	950	R\$ 7,17	R\$ 8,63	R\$ 8.198,50	0,26%	96,01%	C
1.16.0.1/1.19.0.2/1.18.0.5.	SINAPI	93358	ESCAVAÇÃO MANUAL DE VALA. AF 09/2024	M3	71,75	R\$ 93,03	R\$ 111,95	R\$ 8.032,25	0,25%	96,26%	C
1.15.0.6.	SINAPI	86894	BANCADA DE MÁRMORE SINTÉTICO, DE 120 X 60CM, COM CUBA INTEGRADA - FORNECIMENTO E INSTALAÇÃO. AF 01/2020	UN	25	R\$ 266,43	R\$ 320,62	R\$ 8.015,50	0,25%	96,51%	C
1.3.2.6.	Composição	014	REATERRO MANUAL APILOADO COM SOQUETE.	M3	113,25	R\$ 56,22	R\$ 67,66	R\$ 7.662,50	0,24%	96,76%	C
1.11.2.2.	SINAPI	94569	JANELA DE ALUMÍNIO TIPO MAXIM-AR, COM VIDROS, BATENTE E FERRAGENS, EXCLUSIVE ALIZAR, ACABAMENTO E CONTRAMARCO, FIXAÇÃO COM PARAFUSO. FORNECIMENTO E INSTALAÇÃO. AF 11/2024	M2	9	R\$ 689,25	R\$ 829,44	R\$ 7.465,00	0,24%	96,99%	C
1.14.0.3.	Composição	021	(COMPOSIÇÃO REPRESENTATIVA) DO SERVIÇO DE INSTALAÇÃO TUBOS DE PVC, SOLDÁVEL, ÁGUA FRIA, DN 32 MM (INSTALADO EM RAMAL, SUB-RAMAL, RAMAL DE DISTRIBUIÇÃO OU PRUMADA), INCLUSIVE CONEXÕES, CORTES E FIXAÇÕES, PARA PRÉDIOS.	M	190	R\$ 31,28	R\$ 37,64	R\$ 7.151,50	0,23%	97,22%	C
1.19.0.5.	Composição	009	QUADRO DE DISTRIBUIÇÃO, EM PVC, DE EMBUTIR, COM BARRAMENTO TERRA / NEUTRO, PARA 12 DISJUNTORES	M	25	R\$ 229,52	R\$ 276,20	R\$ 6.905,00	0,22%	97,43%	C
1.19.0.14.	Composição	012	INTERRUPTOR DIFERENCIAL RESIDUAL BIPOLAR 40A, SENSIBILIDADE 30 mA	UN	25	R\$ 178,40	R\$ 214,69	R\$ 5.367,25	0,17%	97,60%	C
1.16.0.6.	Composição	026	(COMPOSIÇÃO REPRESENTATIVA) DO SERVIÇO DE INSTALAÇÃO DE TUBO DE PVC, SÉRIE NORMAL, ESGOTO PREDIAL, DN 40 MM (INSTALADO EM RAMAL DE DESCARGA OU RAMAL DE ESGOTO SANITÁRIO), INCLUSIVE CONEXÕES, CORTES E FIXAÇÕES, PARA PRÉDIOS.	M	55	R\$ 75,83	R\$ 91,25	R\$ 5.018,75	0,16%	97,76%	C
1.14.0.1.	SINAPI	97741	KIT CAVALETE PARA MEDIÇÃO DE ÁGUA - ENTRADA INDIVIDUALIZADA, EM PVC 25 MM (3/4"), PARA 1 MEDIDOR - FORNECIMENTO E INSTALAÇÃO (EXCLUSIVE HIDRÔMETRO). AF 03/2024	UN	25	R\$ 159,46	R\$ 191,89	R\$ 4.797,25	0,15%	97,91%	C
1.19.0.20.	SINAPI	91997	TOMADA MÉDIA DE EMBUTIR (1 MÓDULO), 2P+T 20 A, INCLUINDO SUPORTE E PLACA - FORNECIMENTO E INSTALAÇÃO. AF 03/2023	UN	100	R\$ 38,28	R\$ 46,07	R\$ 4.607,00	0,15%	98,06%	C
1.13.0.1.	SINAPI	102210	PINTURA TINTA DE ACABAMENTO (PIGMENTADA) ESMALTE SINTÉTICO BRILHANTE EM MADEIRA, 1 DEMÃO. AF 01/2021	M2	420	R\$ 8,42	R\$ 10,13	R\$ 4.254,50	0,13%	98,19%	C
1.19.0.13.	Composição	011	INTERRUPTOR DIFERENCIAL RESIDUAL BIPOLAR 25A, SENSIBILIDADE 30 mA	UN	25	R\$ 138,74	R\$ 166,96	R\$ 4.174,00	0,13%	98,32%	C
1.15.0.4.	SINAPI	86911	TORNEIRA CROMADA LONGA, DE PAREDE, 1/2" OU 3/4", PARA PIA DE COZINHA, PADRÃO POPULAR - FORNECIMENTO E INSTALAÇÃO. AF 01/2020	UN	25	R\$ 125,73	R\$ 151,30	R\$ 3.782,50	0,12%	98,44%	C
1.14.0.5.	SINAPI	89353	REGISTRO DE GAVETA BRUTO, LATÃO, ROSCÁVEL, 3/4" - FORNECIMENTO E INSTALAÇÃO. AF 08/2021	UN	100	R\$ 30,72	R\$ 36,97	R\$ 3.697,00	0,12%	98,56%	C

000496

PROponente: Prefeitura Municipal de Afonso Cunha/MA
 Objeto: Construção de Unidades Habitacionais no Município de Afonso Cunha/MA
 Referência: SINAPI DEZ/2024 Não Desonerado
 Termo de Compromisso MCI/DEZ/2024 - Operação 1099084-04
 Local: Afonso Cunha/MA
 BDI: 20,34%

CURVA ABC												
ITEM	BANCO	CÓDIGO	DESCRIÇÃO	UND.	QUAT.	PREÇO UNITÁRIO S/BDI	PREÇO UNITÁRIO C/BDI	PREÇO TOTAL	PESO (%)	PESO ACUMULADO (%)	CLASSIF.	
1.19.0.22.	SINAPI	91953	INTERRUPTOR SIMPLES (1 MÓDULO), 10A/250V, INCLUINDO SUPORTE E PLACA - FORNECIMENTO E INSTALAÇÃO. AF_03/2023	UN	100	R\$ 30,58	R\$ 36,80	R\$ 3.680,00	0,12%	98,68%	C	
1.14.0.2.	SINAPI	95673	HIDRÔMETRO DN 1/2", 1,5 M3/H - FORNECIMENTO E INSTALAÇÃO. AF_03/2024	UN	25	R\$ 114,81	R\$ 138,16	R\$ 3.454,00	0,11%	98,79%	C	
1.20.2.1.	SINAPI	99814	LIMPEZA DE SUPERFÍCIE COM JATO DE ALTA PRESSÃO. AF_04/2019	M2	1292,25	R\$ 2,16	R\$ 2,60	R\$ 3.359,75	0,11%	98,89%	C	
1.15.0.5.	SINAPI	100860	CHUVEIRO ELÉTRICO COMUM CORPO PLÁSTICO, TIPO DUCHA - FORNECIMENTO E INSTALAÇÃO. AF_01/2020	UN	25	R\$ 111,32	R\$ 133,96	R\$ 3.349,00	0,11%	99,00%	C	
1.19.0.30.	SINAPI	100560	QUADRO DE DISTRIBUIÇÃO PARA TELEFONE N.2, 20X20X12CM EM CHAPA METALICA, DE EMBUTIR, SEM ACESSÓRIOS, PADRÃO TELEBRAS, FORNECIMENTO E INSTALAÇÃO. AF_11/2019	UN	25	R\$ 104,71	R\$ 126,01	R\$ 3.150,25	0,10%	99,10%	C	
1.19.0.4.	SINAPI	97667	ELETRODUTO FLEXÍVEL CORRUGADO, PEAD, DN 50 (1 1/2"), PARA REDE ENTERRADA DE DISTRIBUIÇÃO DE ENERGIA ELÉTRICA - FORNECIMENTO E INSTALAÇÃO. AF_12/2021	M	250	R\$ 9,64	R\$ 11,60	R\$ 2.900,00	0,09%	99,19%	C	
1.16.0.7.	SINAPI	104328	CAIXA SIFONADA, COM GRELHA QUADRADA, PVC, DN 150 X 150 X 50 MM, JUNTA SOLDÁVEL, FORNECIDA E INSTALADA EM RAMAL DE DESCARGA OU EM RAMAL DE ESGOTO SANITÁRIO. AF_08/2022	UN	25	R\$ 73,32	R\$ 88,23	R\$ 2.205,75	0,07%	99,26%	C	
1.19.0.11.	SINAPI	93666	DISJUNTOR BIPOLAR TIPO DIN, CORRENTE NOMINAL DE 50A - FORNECIMENTO E INSTALAÇÃO. AF_10/2020	UN	25	R\$ 70,54	R\$ 84,89	R\$ 2.122,25	0,07%	99,33%	C	
1.16.0.2./1.19.0.3./1.18.0.6.	SINAPI	93382	REATERRO MANUAL DE VALAS, COM COMPACTADOR DE SOLOS DE PERCUSSÃO. AF_08/2023	M3	60,5	R\$ 27,72	R\$ 33,36	R\$ 2.018,25	0,06%	99,39%	C	
1.19.0.23.	SINAPI	91967	INTERRUPTOR SIMPLES (3 MÓDULOS), 10A/250V, INCLUINDO SUPORTE E PLACA - FORNECIMENTO E INSTALAÇÃO. AF_03/2023	UN	25	R\$ 62,51	R\$ 75,22	R\$ 1.880,50	0,06%	99,45%	C	
1.19.0.31.	SINAPI	98308	TOMADA PARA TELEFONE RU11 - FORNECIMENTO E INSTALAÇÃO. AF_11/2019	UN	50	R\$ 31,03	R\$ 37,34	R\$ 1.867,00	0,06%	99,51%	C	
1.14.0.10.	SINAPI	94490	REGISTRO DE ESFERA, PVC, SOLDÁVEL, COM VOLANTE, DN 32 MM - FORNECIMENTO E INSTALAÇÃO. AF_08/2021	UN	25	R\$ 54,06	R\$ 65,06	R\$ 1.626,50	0,05%	99,56%	C	
1.19.0.12.	Composição	010	INTERRUPTOR DIFERENCIAL RESIDUAL BIPOLAR 20A, SENSIBILIDADE 30 mA	UN	25	R\$ 51,67	R\$ 62,18	R\$ 1.554,50	0,05%	99,61%	C	
1.16.0.8.	SINAPI	89707	CAIXA SIFONADA, PVC, DN 100 X 100 X 50 MM, JUNTA ELÁSTICA, FORNECIDA E INSTALADA EM RAMAL DE DESCARGA OU EM RAMAL DE ESGOTO SANITÁRIO. AF_08/2022	UN	25	R\$ 50,45	R\$ 60,71	R\$ 1.517,75	0,05%	99,66%	C	
1.19.0.34.	SINAPI	91987	CAMPAINHA CIGARRA (1 MÓDULO), 10A/250V, INCLUINDO SUPORTE E PLACA - FORNECIMENTO E INSTALAÇÃO. AF_03/2023	UN	25	R\$ 48,90	R\$ 58,85	R\$ 1.471,25	0,05%	99,70%	C	
1.19.0.24.	SINAPI	91959	INTERRUPTOR SIMPLES (2 MÓDULOS), 10A/250V, INCLUINDO SUPORTE E PLACA - FORNECIMENTO E INSTALAÇÃO. AF_03/2023	UN	25	R\$ 46,55	R\$ 56,02	R\$ 1.400,50	0,04%	99,75%	C	
1.19.0.15.	SINAPI-I	1871	CAIXA OCTOGONAL DE FUNDO MOVEL, EM PVC, DE 3" X 3", PARA ELETRODUTO FLEXIVEL CORRUGADO	UN	225	R\$ 4,42	R\$ 5,32	R\$ 1.197,00	0,04%	99,78%	C	
1.14.0.9.	SINAPI	94489	REGISTRO DE ESFERA, PVC, SOLDÁVEL, COM VOLANTE, DN 25 MM - FORNECIMENTO E INSTALAÇÃO. AF_08/2021	UN	25	R\$ 36,13	R\$ 43,48	R\$ 1.087,00	0,03%	99,82%	C	
1.18.0.2.	SINAPI-I	11707	RAIO FOFO SEMIESFÉRICO, 75 MM, PARA LAJES/ CALHAS	UN	75	R\$ 11,81	R\$ 14,21	R\$ 1.065,75	0,03%	99,85%	C	
1.19.0.16.	SINAPI	91944	CAIXA RETANGULAR 4" X 4" BAIXA (0,30 M DO PISO), PVC, INSTALADA EM PAREDE - FORNECIMENTO E INSTALAÇÃO. AF_03/2023	UN	50	R\$ 14,98	R\$ 18,03	R\$ 901,50	0,03%	99,88%	C	
1.19.0.33.	SINAPI	91985	INTERRUPTOR PULSADOR CAMPAINHA (1 MÓDULO), 10A/250V, INCLUINDO SUPORTE E PLACA - FORNECIMENTO E INSTALAÇÃO. AF_03/2023	UN	25	R\$ 29,49	R\$ 35,49	R\$ 887,25	0,03%	99,91%	C	
1.14.0.6.	SINAPI	89351	REGISTRO DE PRESSÃO BRUTO, LATÃO, ROSCÁVEL, 3/4" - FORNECIMENTO E INSTALAÇÃO. AF_08/2021	UN	25	R\$ 25,81	R\$ 31,06	R\$ 776,50	0,02%	99,93%	C	
1.19.0.10.	SINAPI	93658	DISJUNTOR MONOPOLAR TIPO DIN, CORRENTE NOMINAL DE 40A - FORNECIMENTO E INSTALAÇÃO. AF_10/2020	UN	25	R\$ 21,12	R\$ 25,42	R\$ 635,50	0,02%	99,95%	C	
1.19.0.8.	SINAPI	93655	DISJUNTOR MONOPOLAR TIPO DIN, CORRENTE NOMINAL DE 20A - FORNECIMENTO E INSTALAÇÃO. AF_10/2020	UN	25	R\$ 13,07	R\$ 15,73	R\$ 393,25	0,01%	99,97%	C	
1.19.0.9.	SINAPI	93656	DISJUNTOR MONOPOLAR TIPO DIN, CORRENTE NOMINAL DE 25A - FORNECIMENTO E INSTALAÇÃO. AF_10/2020	UN	25	R\$ 13,07	R\$ 15,73	R\$ 393,25	0,01%	99,98%	C	
1.19.0.7.	SINAPI	93653	DISJUNTOR MONOPOLAR TIPO DIN, CORRENTE NOMINAL DE 10A - FORNECIMENTO E INSTALAÇÃO. AF_10/2020	UN	25	R\$ 11,07	R\$ 13,32	R\$ 333,00	0,01%	99,99%	C	
1.19.0.18.	SINAPI-I	38095	ESPELHO / PLACA CEGA 4" X 4", PARA INSTALACAO DE TOMADAS E INTERRUPTORES	UN	50	R\$ 5,02	R\$ 6,04	R\$ 302,00	0,01%	100,00%	C	
1.19.0.32.	SINAPI-I	38091	ESPELHO / PLACA CEGA 4" X 2", PARA INSTALACAO DE TOMADAS E INTERRUPTORES	UN	25	R\$ 2,37	R\$ 2,85	R\$ 71,25	0,00%	100,00%	C	
			TOTAL GERAL DA PLANILHA					R\$ 3.168.750,00				

FRANKNILVA VIEIRA DA SILVA
MATOS:66080185253
253

Assinado de forma digital por FRANKNILVA VIEIRA DA SILVA MATOS:66080185253
 Dados: 2025.07.09 16:48:17 -03'00'

100497

PLACA DA OBRA

Responsabilidade: A confecção e instalação da placa de obra são de responsabilidade da empresa contratada.

Normas e Padrões: A placa deverá seguir rigorosamente os padrões estabelecidos no “Manual Visual de Placas e Adesivos de Obras” da Caixa Econômica Federal.

- **Material:** Chapa de aço galvanizado, garantindo resistência e durabilidade.
- **Dimensões:** A placa deverá ter área mínima de 4,50 m², assegurando visibilidade adequada.

Responsabilidade: A construtora é responsável por todas as despesas gerais e de administração local associadas à execução da obra.

1. **Manutenção das Instalações Provisórias:** Custos relacionados à manutenção e conservação das instalações provisórias utilizadas durante a obra.

- Salários de profissionais envolvidos, incluindo engenheiros, auxiliares, mestres, encarregados, apontadores e almoxarifes.
- Despesas operacionais relacionadas à gestão da obra.

- Custos com vigias, serventes para arrumação e limpeza da obra.
- Serviços de guincho e outros auxiliares necessários.

- Despesas com transporte interno e externo de materiais, equipamentos e pessoal.

- Seguro contra fogo para a obra.
- Seguro de responsabilidade civil do construtor.

FRANKNILVA
VIEIRA DA SILVA
MATOS:6608018
5253

Assinado digitalmente por FRANKILVA
VIEIRA DA SILVA MATOS:66880185233
NDL=DF-BR-CHCP-BRGL-OU=AC SOLU
Multipia v. OU=3582240600190. OU=
Videconferencia. OU=Certificado PF A1
CN=FRANKILVA VIEIRA DA SILVA
MATOS:66880185233
Local: Eu sou o autor deste documento
Data: 2025.07.09 16:56:53-03'00'
Assinado digitalmente por FRANKILVA VIEIRA DA SILVA MATOS:66880185233

Essa especificação visa garantir a correta execução do serviço, promovendo um ambiente de trabalho seguro e eficiente para o início das atividades da obra.

LOCAÇÃO CONVENCIONAL DE OBRA, UTILIZANDO GABARITO DE TÁBUAS CORRIDAS
PONTALETADAS A CADA 2,00M - 2 UTILIZAÇÕES. AF 03/2024

Descrição do Serviço: A locação da obra será realizada utilizando gabaritos de tábuas corridas, pontaletadas a cada 2,00 metros. As locações serão feitas com trena, de forma global, envolvendo o perímetro das edificações conforme o projeto e suas cotas de nível.

Responsabilidades:

- **Contratada:**
É de responsabilidade da contratada garantir o correto alinhamento e verificação dos níveis de acordo com o projeto.
- **Fiscalização:**
A aprovação da locação pela fiscalização é obrigatória antes do início de qualquer serviço. A contratada deve comunicar à fiscalização caso o terreno apresente problemas relacionados aos níveis, para que soluções adequadas sejam implementadas.

Critérios de Medição:

- Os serviços serão medidos com base na quantidade efetivamente trabalhada.
- O cálculo do valor a ser pago será realizado através do produto dos preços unitários estabelecidos na planilha orçamentária, multiplicados pelas quantidades medidas e aprovadas pela fiscalização da obra.

Nota: A aprovação da locação não isenta a contratada de sua responsabilidade sobre a correta execução e alinhamento da obra.

Essa especificação assegura que todas as etapas da locação sejam realizadas de forma organizada e conforme as exigências do projeto, garantindo a qualidade e a precisão necessárias para o andamento da obra.

FUNDAÇÕES

ESTACAS

ESTACA BROCA DE CONCRETO, DIÂMETRO DE 25CM, ESCAVAÇÃO MANUAL COM TRADO
CONCHA, COM ARMADURA DE ARRANQUE. AF 05/2020

Serviço: Estaca broca de concreto.

Diâmetro: 25 cm.

Método de Execução: Escavação manual com trado concha.

Código: AF_05/2020

Descrição do Serviço: O serviço consiste na execução de estacas broca de concreto com diâmetro de 25 cm, utilizando trado concha para a escavação manual. As estacas serão utilizadas como elementos de fundação, garantindo a estabilidade e segurança da estrutura.

Etapas do Serviço:

1. Preparação do Local:

- Limpeza da área onde as estacas serão instaladas, removendo vegetação, entulhos e quaisquer obstruções.

2. Escavação:

- Utilização do trado concha para a escavação manual, atingindo a profundidade especificada no projeto, garantindo a verticalidade e a precisão do diâmetro.

3. Armadura de Arranque:

- Instalação da armadura de arranque, conforme especificações do projeto, que deve incluir aço adequado para suportar as cargas e garantir a resistência da estaca.

4. Concretagem:

- Após a instalação da armadura, realizar a concretagem da estaca, garantindo que o concreto utilizado atenda às especificações de resistência necessárias.

5. Cura do Concreto:

- A cura do concreto deve ser realizada de maneira adequada, seguindo as normas técnicas, para assegurar a resistência e durabilidade das estacas.

Critérios de Medição:

- O serviço será medido pela quantidade de estacas efetivamente executadas, de acordo com as dimensões e especificações do projeto.
- O pagamento será realizado com base nas quantidades medidas e aprovadas pela fiscalização da obra.

Normas e Segurança:

- A execução do serviço deve seguir as normas técnicas pertinentes, garantindo a segurança dos trabalhadores e a qualidade da fundação.
- Utilização de Equipamentos de Proteção Individual (EPIs) adequados durante todas as etapas da execução.

Essa especificação visa assegurar que o serviço de estaca broca de concreto seja realizado de forma eficiente e conforme as exigências técnicas, garantindo a segurança e a integridade da obra.

BALDRAME

Assinado digitalmente por FRANKILVA
VIEIRA DA SILVA MATOS:6608018
5253

- Posicionamento das barras em conformidade com os desenhos estruturais, utilizando espaçadores para garantir a correta posição do aço em relação ao concreto.

3. Fixação da Armação:

- As barras devem ser unidas por meio de amarrações com arame de aço, assegurando que não haja deslocamentos durante a concretagem.
- Verificação da continuidade e do alinhamento das armaduras, garantindo que estejam dentro das tolerâncias especificadas.

4. Inspeção da Armação:

- Realização de uma inspeção final antes da concretagem, assegurando que todas as armaduras estejam corretamente posicionadas e fixadas.
- Caso necessário, ajustes devem ser feitos para atender às exigências do projeto.

Critérios de Medição:

- O serviço será medido pela quantidade de quilos (kg) de aço utilizado na montagem da armação, de acordo com as quantidades efetivamente utilizadas e aprovadas pela fiscalização da obra.
- O pagamento será baseado nas quantidades medidas e verificadas, conforme os preços unitários estabelecidos na composição SINAPI.

Normas e Segurança:

- A execução deve seguir as normas técnicas pertinentes, garantindo a segurança dos trabalhadores e a qualidade da estrutura.
- Utilização de Equipamentos de Proteção Individual (EPIs) adequados durante todas as etapas da montagem da armação.

Essa especificação tem como objetivo garantir que a armação de bloco, viga baldrame e sapata seja realizada de forma eficiente e conforme as exigências técnicas, assegurando a segurança e a integridade da obra.

ARMAÇÃO DE BLOCO UTILIZANDO AÇO CA-50 DE 8 MM - MONTAGEM. AF 01/2024

Serviço: Armação de bloco.

Material Utilizado: Aço CA-50, diâmetro de 8 mm.

Código: AF_01/2024

Descrição do Serviço: O serviço consiste na montagem da armação para blocos, utilizando aço CA-50, que é adequado para garantir a resistência necessária nas estruturas.

Etapas do Serviço:

1. Preparação do Material:

- Recebimento e verificação do aço CA-50, assegurando que esteja em conformidade com as especificações de qualidade.
- Corte das barras de aço nas dimensões exigidas pelo projeto estrutural.

2. Montagem da Armação:

- Conformação das barras de aço para a armação dos blocos, conforme as especificações do projeto.
- Posicionamento das barras em conformidade com os desenhos estruturais, usando espaçadores para garantir a correta posição do aço em relação ao concreto.

3. Fixação da Armação:

- As barras devem ser unidas por amarrações com arame de aço, assegurando que não haja deslocamentos durante a concretagem.
- Verificação do alinhamento e da continuidade das armaduras, respeitando as tolerâncias especificadas.

4. Inspeção da Armação:

- Realização de uma inspeção final antes da concretagem, garantindo que todas as armaduras estejam corretamente posicionadas e fixadas.
- Ajustes devem ser feitos, se necessário, para atender às exigências do projeto.

Critérios de Medição:

- O serviço será medido pela quantidade de quilos (kg) de aço utilizado na montagem da armação, de acordo com as quantidades efetivamente utilizadas e aprovadas pela fiscalização da obra.
- O pagamento será baseado nas quantidades medidas e verificadas.

Normas e Segurança:

- A execução deve seguir as normas técnicas pertinentes, garantindo a segurança dos trabalhadores e a qualidade da estrutura.
- Utilização de Equipamentos de Proteção Individual (EPIs) adequados durante todas as etapas da montagem da armação.

Essa especificação visa assegurar que a armação de bloco seja realizada de forma eficiente e em conformidade com as exigências técnicas, garantindo a segurança e a integridade da obra.

CONCRETAGEM DE BLOCOS DE COROAMENTO E VIGAS BALDRAMES, FCK 25MPa, LANÇAMENTO COM JERICA, ADENSAMENTO E ACABAMENTO (ADAPTAÇÃO SINAPI 96555)

Serviço: Concretagem de blocos de coroamento e vigas baldrame.

FCK: 25 MPa.

Método de Lançamento: Lançamento com jérica.

Adensamento e Acabamento: Execução de adensamento e acabamento conforme especificações.

Código de Adaptação: Adaptação SINAPI 96555.

Descrição do Serviço: O serviço consiste na concretagem de blocos de coroamento e vigas baldrame, utilizando concreto com resistência característica de 25 MPa. O lançamento do concreto será realizado com o auxílio de jérica, seguido de adensamento e acabamento adequado.

Etapas do Serviço:

1. Preparação do Local:

- Limpeza da área de concretagem, removendo qualquer resíduo ou material que possa interferir na aderência do concreto.
- Verificação das fôrmas para assegurar que estejam devidamente instaladas e alinhadas.

2. Preparação do Concreto:

- Preparação do concreto conforme as especificações técnicas, garantindo a proporção adequada dos materiais (cimento, areia, brita e água) para atingir a resistência de 25 MPa.
- Transporte do concreto até o local da concretagem, utilizando caminhões betoneira ou outros meios adequados.

3. Lançamento do Concreto:

- Lançamento do concreto nas fôrmas utilizando jérica, garantindo que o material seja distribuído uniformemente.
- Cuidado para evitar a segregação do concreto durante o transporte e lançamento.

4. Adensamento:

- Realização do adensamento do concreto, utilizando vibradores de imersão ou outros métodos adequados, para eliminar bolhas de ar e garantir a compactação do material.
- Verificação da uniformidade e da densidade do concreto após o adensamento.

5. Acabamento:

- Execução do acabamento da superfície do concreto, conforme especificações do projeto, podendo incluir desempeno, alisamento e outros tratamentos necessários para garantir a qualidade estética e funcional da estrutura.

6. Cura do Concreto:

- O material deve ser colocado de forma a não gerar desníveis ou vazios.

4. Apiloamento:

- Utilização de soquete manual para realizar o apiloamento de cada camada. O apiloamento deve ser feito de maneira uniforme, cobrindo toda a superfície da camada.
- O objetivo é atingir a densidade especificada para o reaterro, garantindo a estabilidade do terreno.

5. Verificação da Compactação:

- Após o apiloamento, deve-se verificar a compactação do material, utilizando métodos adequados para garantir que a densidade atenda às exigências do projeto.
- Caso a compactação não atinja os níveis desejados, será necessário repetir o processo de apiloamento.

6. Acabamento:

- Após a conclusão do reaterro, a superfície deve ser nivelada e acabada conforme as especificações do projeto, garantindo a drenagem adequada e evitando acúmulo de água.

CrITÉRIOS de Medição:

- O serviço será medido em metros cúbicos (m³) de material reaterado, conforme as quantidades efetivamente executadas e aprovadas pela fiscalização da obra.
- O pagamento será realizado com base nas quantidades medidas e verificadas.

Normas e Segurança:

- A execução deve seguir as normas técnicas pertinentes, garantindo a segurança dos trabalhadores e a qualidade do reaterro.
- Utilização de Equipamentos de Proteção Individual (EPIs) adequados durante todas as etapas do serviço.

Essa especificação visa garantir que o reaterro manual apiloado com soquete seja realizado de forma eficiente e conforme as exigências técnicas, assegurando a segurança e a integridade da obra.

ESTRUTURA

PILARES

ARMAÇÃO DE PILAR OU VIGA DE ESTRUTURA DE CONCRETO ARMADO EMBUTIDA EM ALVENARIA DE VEDAÇÃO UTILIZANDO AÇO CA-60 DE 4,2 MM - MONTAGEM. (BASE COMPOSIÇÃO SINAPI 104111)

Serviço: Armação de pilar ou viga de estrutura de concreto armado embutida em alvenaria de vedação.

Material Utilizado: Aço CA-60, diâmetro de 4,2 mm.

Código de Composição: Base composição SINAPI 104111.

Descrição do Serviço: O serviço consiste na montagem da armação para pilares ou vigas de concreto armado que serão embutidos em alvenaria de vedação, utilizando aço CA-60.

Etapas do Serviço:

1. Preparação do Material:

- Recebimento e conferência do aço CA-60, assegurando que atenda às especificações de qualidade.
- Corte e conformação das barras de aço nas dimensões exigidas pelo projeto estrutural.

2. Montagem da Armação:

- Posicionamento das barras de aço conforme as especificações do projeto, respeitando os desenhos estruturais.
- Utilização de espaçadores para garantir a correta posição do aço em relação à alvenaria e ao concreto.

3. Fixação da Armação:

- As barras devem ser unidas por meio de amarrações com arame de aço, garantindo a estabilidade da armação durante a concretagem.
- Verificação do alinhamento e da continuidade das armaduras, assegurando que estejam dentro das tolerâncias especificadas.

4. Inspeção da Armação:

- Realização de uma inspeção final antes da concretagem, garantindo que todas as armaduras estejam corretamente posicionadas e fixadas.
- Ajustes devem ser feitos, se necessário, para atender às exigências do projeto.

5. Concretagem:

- Após a aprovação da armação, proceder com a concretagem, assegurando que o concreto utilizado atenda à resistência especificada.
- A concretagem deve ser realizada de forma a evitar segregação e garantir a compactação adequada.

Critérios de Medição:

- O serviço será medido pela quantidade de quilos (kg) de aço utilizado na montagem da armação, de acordo com as quantidades efetivamente utilizadas e aprovadas pela fiscalização da obra.

- FRANKNILVA
VIEIRA DA SILVA**
MATOS:6608018
5253

- ## 5. Concretagem:

- Critérios de Medição:**

- ### Normas e Segurança:

- Essa especificação visa assegurar que a armação de pilar ou viga de concreto armado embutida em alvenaria de vedação seja realizada de forma eficiente e em conformidade com as exigências técnicas, garantindo a segurança e a integridade da obra.

Serviço: Montagem e desmontagem de fôrma de pilares retangulares e estruturas similares.

Material Utilizado: Chapa de madeira compensada plastificada.

Número de Utilizações: 14 utilizações.

Código: AF_09/2020

Descrição do Serviço: O serviço consiste na montagem e desmontagem de fôrmas para pilares retangulares e estruturas similares, utilizando chapas de madeira compensada plastificada, que proporcionam durabilidade e resistência.

Etapas do Serviço:

1. Preparação do Material:

- Recebimento e inspeção das chapas de madeira compensada plastificada, assegurando que estejam em boas condições e atendam às especificações.

CONCRETAGEM DE PILARES, FCK = 25 MPA, COM USO DE BALDES - LANÇAMENTO, ADENSAMENTO E ACABAMENTO. AF 02/2022

Serviço: Concretagem de pilares.

FCK: 25 MPa.

Método de Lançamento: Uso de baldes.

Código: AF_02/2022

Descrição do Serviço: O serviço consiste na concretagem de pilares, utilizando concreto com resistência característica de 25 MPa. O lançamento será realizado com o uso de baldes, seguido de adensamento e acabamento.

Etapas do Serviço:

1. Preparação da Área:

- Limpeza da área de concretagem, removendo qualquer resíduo ou material que possa interferir na aderência do concreto.
- Verificação das fôrmas para assegurar que estejam devidamente instaladas e alinhadas.

2. Preparação do Concreto:

- Preparação do concreto conforme as especificações técnicas, garantindo a proporção adequada dos materiais (cimento, areia, brita e água) para atingir a resistência de 25 MPa.
- Transporte do concreto até o local da concretagem, utilizando caminhões betoneira ou outros meios adequados.

3. Lançamento do Concreto:

- Lançamento do concreto nas fôrmas utilizando baldes, garantindo que o material seja distribuído uniformemente e sem segregação.
- Cuidado para evitar impactos que possam comprometer a integridade do concreto durante o lançamento.

4. Adensamento:

- Realização do adensamento do concreto, utilizando vibradores de imersão ou outros métodos adequados, para eliminar bolhas de ar e garantir a compactação do material.
- Verificação da uniformidade e da densidade do concreto após o adensamento.

5. Acabamento:

- Execução do acabamento da superfície do concreto, conforme especificações do projeto, podendo incluir desempeno, alisamento e outros tratamentos necessários para garantir a qualidade estética da estrutura.

6. Cura do Concreto:

- ### Critérios de Medição:

- O serviço será medido em metros cúbicos (m³) de concreto efetivamente lançado e compactado, de acordo com as quantidades aprovadas pela fiscalização da obra.
- O pagamento será realizado com base nas quantidades medidas e verificadas, conforme os preços unitários estabelecidos.

ARMAÇÃO DE PILAR OU VIGA DE ESTRUTURA DE CONCRETO ARMADO EMBUTIDA EM ALVENARIA DE VEDAÇÃO UTILIZANDO AÇO CA-60 DE 4,2 MM - MONTAGEM. (BASE COMPOSIÇÃO SINAPI 104111)

Serviço: Armação de pilar ou viga de estrutura de concreto armado embutida em alvenaria de vedação.

Material Utilizado: Aço CA-60, diâmetro de 4,2 mm.

Código de Composição: Base composição SINAPI 104111.

Descrição do Serviço: O serviço consiste na montagem da armação para pilares ou vigas de concreto armado que serão embutidos em alvenaria de vedação, utilizando aço CA-60.

Etapas do Serviço:

2. Preparação do Material:

- Recebimento e conferência do aço CA-60, assegurando que atenda às especificações de qualidade.
- Corte e conformação das barras de aço nas dimensões exigidas pelo projeto estrutural.

3. Montagem da Armação:

- Posicionamento das barras de aço conforme as especificações do projeto, respeitando os desenhos estruturais.
- Utilização de espaçadores para garantir a correta posição do aço em relação à alvenaria e ao concreto.

4. Fixação da Armação:

- As barras devem ser unidas por meio de amarrações com arame de aço, garantindo a estabilidade da armação durante a concretagem.
- Verificação do alinhamento e da continuidade das armaduras, assegurando que estejam dentro das tolerâncias especificadas.

5. Inspeção da Armação:

- Realização de uma inspeção final antes da concretagem, garantindo que todas as armaduras estejam corretamente posicionadas e fixadas.
- Ajustes devem ser feitos, se necessário, para atender às exigências do projeto.

6. Concretagem:

- Após a aprovação da armação, proceder com a concretagem, assegurando que o concreto utilizado atenda à resistência especificada.
- A concretagem deve ser realizada de forma a evitar segregação e garantir a compactação adequada.

CrITÉrios de Medição:

- O serviço será medido pela quantidade de quilos (kg) de aço utilizado na montagem da armação, de acordo com as quantidades efetivamente utilizadas e aprovadas pela fiscalização da obra.
- O pagamento será baseado nas quantidades medidas e verificadas, conforme os preços unitários estabelecidos na composição SINAPI.

Normas e Segurança:

- A execução deve seguir as normas técnicas pertinentes, garantindo a segurança dos trabalhadores e a qualidade da estrutura.
- Utilização de Equipamentos de Proteção Individual (EPIs) adequados durante todas as etapas da montagem da armação.

Essa especificação visa assegurar que a armação de pilar ou viga de concreto armado embutida em alvenaria de vedação seja realizada de forma eficiente e em conformidade com as exigências técnicas, garantindo a segurança e a integridade da obra.

ARMAÇÃO DE PILAR OU VIGA DE ESTRUTURA DE CONCRETO ARMADO EMBUTIDA EM ALVENARIA DE VEDAÇÃO UTILIZANDO AÇO CA-50 DE 8,0 MM - MONTAGEM. AF 06/2022

Serviço: Armação de pilar ou viga de estrutura de concreto armado embutida em alvenaria de vedação.

Material Utilizado: Aço CA-50, diâmetro de 8,0 mm.

Código: AF_06/2022

Descrição do Serviço: O serviço consiste na montagem da armação para pilares ou vigas de concreto armado que serão embutidos em alvenaria de vedação, utilizando aço CA-50.

Etapas do Serviço:

2. Preparação do Material:

- Recebimento e conferência do aço CA-50, assegurando que atenda às especificações de qualidade.



V

Material Utilizado: Chapa de madeira resinada.

Código: AF 09/2020

Descrição do Serviço: O serviço consiste na montagem e desmontagem de fôrmas para vigas, utilizando chapas de madeira resinada e escoramento metálico, adequado para suportar a carga do concreto até a cura completa.

1. Preparação do Material:

- Recebimento e inspeção das chapas de madeira resinada, assegurando que estejam em boas condições e atendam às especificações.
- Corte das chapas nas dimensões necessárias para a fôrma das vigas, conforme os desenhos do projeto.

- Montagem das chapas de fôrma, assegurando que estejam alinhadas e niveladas, de acordo com as dimensões especificadas.
- Instalação do escoramento metálico para suportar a fôrma, garantindo a estabilidade e a segurança durante a concretagem.
- Fixação das chapas utilizando pregos, parafusos ou outros elementos de fixação, garantindo a rigidez da fôrma.

- Inspeção da fôrma montada para garantir que não haja vazamentos e que a estrutura esteja devidamente suportada.
- Ajustes devem ser feitos, se necessário, para atender às exigências do projeto.

- Após o tempo de cura do concreto, a fôrma deve ser desmontada com cuidado, evitando danos ao concreto.
- Inspeção da fôrma após a desmontagem para verificar se não há danos que impeçam futuras utilizações.

- Limpeza das chapas de fôrma após a desmontagem, removendo resíduos de concreto e sujeira.

- Armazenamento adequado das fôrmas em local seco e protegido, para garantir sua durabilidade e reutilização.

Crítérios de Medição:

- O serviço será medido pela quantidade de metros quadrados (m²) de fôrma montada, de acordo com as dimensões efetivamente utilizadas e aprovadas pela fiscalização da obra.
- O pagamento será baseado nas quantidades medidas e verificadas, conforme os preços unitários estabelecidos.

Normas e Segurança:

- A execução deve seguir as normas técnicas pertinentes, garantindo a segurança dos trabalhadores e a qualidade da fôrma.
- Utilização de Equipamentos de Proteção Individual (EPIs) adequados durante todas as etapas da montagem e desmontagem.

Essa especificação visa assegurar que a montagem e desmontagem de fôrmas de viga sejam realizadas de forma eficiente e em conformidade com as exigências técnicas, garantindo a segurança e a integridade da obra.

CONCRETAGEM DE VIGAS E LAJES, FCK=25 MPA, PARA QUALQUER TIPO DE LAJE COM BALDES EM EDIFICAÇÃO TÉRREA - LANÇAMENTO, ADENSAMENTO E ACABAMENTO. AF 02/2022

Serviço: Concretagem de vigas e lajes.

FCK: 25 MPa.

Método de Lançamento: Uso de baldes.

Código: AF_02/2022

Descrição do Serviço: O serviço consiste na concretagem de vigas e lajes com concreto de resistência característica de 25 MPa, utilizando baldes para o lançamento, seguido de adensamento e acabamento.

Etapas do Serviço:

1. Preparação da Área:

- Limpeza da área de concretagem, removendo qualquer resíduo ou material que possa interferir na aderência do concreto.
- Verificação das fôrmas e escoramentos para assegurar que estejam devidamente instalados e alinhados.

2. Preparação do Concreto:

- Preparação do concreto conforme as especificações técnicas, garantindo a proporção adequada dos materiais (cimento, areia, brita e água) para atingir a resistência de 25 MPa.

ARMAÇÃO DE PILAR OU VIGA DE ESTRUTURA DE CONCRETO ARMADO EMBUTIDA EM ALVENARIA DE VEDAÇÃO UTILIZANDO AÇO CA-60 DE 4,2 MM - MONTAGEM. (BASE COMPOSIÇÃO SINAPI 104111)

Serviço: Armação de pilar ou viga de estrutura de concreto armado embutida em alvenaria de vedação.

Material Utilizado: Aço CA-60, diâmetro de 4,2 mm.

Código de Composição: Base composição SINAPI 104111.

Descrição do Serviço: O serviço consiste na montagem da armação para pilares ou vigas de concreto armado que serão embutidos em alvenaria de vedação, utilizando aço CA-60.

Etapas do Serviço:

3. Preparação do Material:

- Recebimento e conferência do aço CA-60, assegurando que atenda às especificações de qualidade.
- Corte e conformação das barras de aço nas dimensões exigidas pelo projeto estrutural.

4. Montagem da Armação:

- Posicionamento das barras de aço conforme as especificações do projeto, respeitando os desenhos estruturais.
- Utilização de espaçadores para garantir a correta posição do aço em relação à alvenaria e ao concreto.

5. Fixação da Armação:

- As barras devem ser unidas por meio de amarrações com arame de aço, garantindo a estabilidade da armação durante a concretagem.
- Verificação do alinhamento e da continuidade das armaduras, assegurando que estejam dentro das tolerâncias especificadas.

6. Inspeção da Armação:

- Realização de uma inspeção final antes da concretagem, garantindo que todas as armaduras estejam corretamente posicionadas e fixadas.
- Ajustes devem ser feitos, se necessário, para atender às exigências do projeto.

7. Concretagem:

- Após a aprovação da armação, proceder com a concretagem, assegurando que o concreto utilizado atenda à resistência especificada.
- A concretagem deve ser realizada de forma a evitar segregação e garantir a compactação adequada.

Critérios de Medição:

- O serviço será medido pela quantidade de quilos (kg) de aço utilizado na montagem da armação, de acordo com as quantidades efetivamente utilizadas e aprovadas pela fiscalização da obra.
- O pagamento será baseado nas quantidades medidas e verificadas, conforme os preços unitários estabelecidos na composição SINAPI.

Normas e Segurança:

- A execução deve seguir as normas técnicas pertinentes, garantindo a segurança dos trabalhadores e a qualidade da estrutura.
- Utilização de Equipamentos de Proteção Individual (EPIs) adequados durante todas as etapas da montagem da armação.

Essa especificação visa assegurar que a armação de pilar ou viga de concreto armado embutida em alvenaria de vedação seja realizada de forma eficiente e em conformidade com as exigências técnicas, garantindo a segurança e a integridade da obra.

ARMAÇÃO DE PILAR OU VIGA DE ESTRUTURA DE CONCRETO ARMADO EMBUTIDA EM ALVENARIA DE VEDAÇÃO UTILIZANDO AÇO CA-50 DE 8,0 MM - MONTAGEM. AF 06/2022

Serviço: Armação de pilar ou viga de estrutura de concreto armado embutida em alvenaria de vedação.

Material Utilizado: Aço CA-50, diâmetro de 8,0 mm.

Código: AF_06/2022

Descrição do Serviço: O serviço consiste na montagem da armação para pilares ou vigas de concreto armado que serão embutidos em alvenaria de vedação, utilizando aço CA-50.

Etapas do Serviço:

3. Preparação do Material:

- Recebimento e conferência do aço CA-50, assegurando que atenda às especificações de qualidade.
- Corte e conformação das barras de aço nas dimensões exigidas pelo projeto estrutural.

4. Montagem da Armação:

- Posicionamento das barras de aço conforme as especificações do projeto, respeitando os desenhos estruturais.
- Utilização de espaçadores para garantir a correta posição do aço em relação à alvenaria e ao concreto.

5. Fixação da Armação:

- As barras devem ser unidas por meio de amarrações com arame de aço, garantindo a estabilidade da armação durante a concretagem.

- Verificação do alinhamento e da continuidade das armaduras, assegurando que estejam dentro das tolerâncias especificadas.

6. Inspeção da Armação:

- Realização de uma inspeção final antes da concretagem, garantindo que todas as armaduras estejam corretamente posicionadas e fixadas.
- Ajustes devem ser feitos, se necessário, para atender às exigências do projeto.

7. Concretagem:

- Após a aprovação da armação, proceder com a concretagem, assegurando que o concreto utilizado atenda à resistência especificada.
- A concretagem deve ser realizada de forma a evitar segregação e garantir a compactação adequada.

Critérios de Medição:

- O serviço será medido pela quantidade de quilos (kg) de aço utilizado na montagem da armação, de acordo com as quantidades efetivamente utilizadas e aprovadas pela fiscalização da obra.
- O pagamento será baseado nas quantidades medidas e verificadas.

Normas e Segurança:

- A execução deve seguir as normas técnicas pertinentes, garantindo a segurança dos trabalhadores e a qualidade da estrutura.
- Utilização de Equipamentos de Proteção Individual (EPIs) adequados durante todas as etapas da montagem da armação.

Essa especificação visa assegurar que a armação de pilar ou viga de concreto armado embutida em alvenaria de vedação seja realizada de forma eficiente e em conformidade com as exigências técnicas, garantindo a segurança e a integridade da obra.

MONTAGEM E DESMONTAGEM DE FÔRMA DE PILARES RETANGULARES E ESTRUTURAS SIMILARES, PÉ-DIREITO SIMPLES, EM CHAPA DE MADEIRA COMPENSADA PLASTIFICADA, 14 UTILIZAÇÕES. AF_09/2020

Serviço: Montagem e desmontagem de fôrma de pilares retangulares e estruturas similares.

Material Utilizado: Chapa de madeira compensada plastificada.

Número de Utilizações: 14 utilizações.

Código: AF_09/2020

Descrição do Serviço: O serviço consiste na montagem e desmontagem de fôrmas para pilares retangulares e estruturas similares, utilizando chapas de madeira compensada plastificada, que proporcionam durabilidade e resistência.

Etapas do Serviço:

2. Preparação do Material:

- Recebimento e inspeção das chapas de madeira compensada plastificada, assegurando que estejam em boas condições e atendam às especificações.
- Corte das chapas nas dimensões necessárias para a fôrma dos pilares, conforme os desenhos do projeto.

3. Montagem da Fôrma:

- Montagem das chapas de fôrma, assegurando que estejam alinhadas e niveladas, de acordo com as dimensões especificadas.
- Fixação das chapas utilizando pregos, parafusos ou outros elementos de fixação, garantindo a rigidez e a impermeabilidade da fôrma.

4. Verificação da Fôrma:

- Inspeção da fôrma montada para garantir que não haja vazamentos e que a estrutura esteja devidamente suportada.
- Ajustes devem ser feitos, se necessário, para atender às exigências do projeto.

5. Desmontagem da Fôrma:

- Após o tempo de cura do concreto, a fôrma deve ser desmontada com cuidado, evitando danos ao concreto.
- Inspeção da fôrma após a desmontagem para verificar se não há danos que impeçam futuras utilizações.

6. Limpeza e Armazenamento:

- Limpeza das chapas de fôrma após a desmontagem, removendo resíduos de concreto e sujeira.
- Armazenamento adequado das fôrmas em local seco e protegido, para garantir sua durabilidade e reutilização.

Critérios de Medição:

- O serviço será medido pela quantidade de metros quadrados (m^2) de fôrma montada, de acordo com as dimensões efetivamente utilizadas e aprovadas pela fiscalização da obra.
- O pagamento será baseado nas quantidades medidas e verificadas, conforme os preços unitários estabelecidos.

Normas e Segurança:

- A execução deve seguir as normas técnicas pertinentes, garantindo a segurança dos trabalhadores e a qualidade da fôrma.
- Utilização de Equipamentos de Proteção Individual (EPIs) adequados durante todas as etapas da montagem e desmontagem.

Essa especificação visa assegurar que a montagem e desmontagem de fôrmas de pilares retangulares sejam realizadas de forma eficiente e em conformidade com as exigências técnicas, garantindo a segurança e a integridade da obra.

CONCRETAGEM DE PILARES, FCK = 25 MPa, COM USO DE BALDES - LANÇAMENTO, ADENSAMENTO E ACABAMENTO. AF 02/2022

Serviço: Concretagem de pilares.

FCK: 25 MPa.

Método de Lançamento: Uso de baldes.

Código: AF_02/2022

Descrição do Serviço: O serviço consiste na concretagem de pilares, utilizando concreto com resistência característica de 25 MPa. O lançamento será realizado com o uso de baldes, seguido de adensamento e acabamento.

Etapas do Serviço:

2. Preparação da Área:

- Limpeza da área de concretagem, removendo qualquer resíduo ou material que possa interferir na aderência do concreto.
- Verificação das fôrmas para assegurar que estejam devidamente instaladas e alinhadas.

3. Preparação do Concreto:

- Preparação do concreto conforme as especificações técnicas, garantindo a proporção adequada dos materiais (cimento, areia, brita e água) para atingir a resistência de 25 MPa.
- Transporte do concreto até o local da concretagem, utilizando caminhões betoneira ou outros meios adequados.

4. Lançamento do Concreto:

- Lançamento do concreto nas fôrmas utilizando baldes, garantindo que o material seja distribuído uniformemente e sem segregação.
- Cuidado para evitar impactos que possam comprometer a integridade do concreto durante o lançamento.

5. Adensamento:

- Realização do adensamento do concreto, utilizando vibradores de imersão ou outros métodos adequados, para eliminar bolhas de ar e garantir a compactação do material.
- Verificação da uniformidade e da densidade do concreto após o adensamento.

6. Acabamento:

- Execução do acabamento da superfície do concreto, conforme especificações do projeto, podendo incluir desempenho, alisamento e outros tratamentos necessários para garantir a qualidade estética da estrutura.

7. Cura do Concreto:

- Aplicação de técnicas de cura para garantir que o concreto mantenha a umidade necessária nos primeiros dias após a concretagem, assegurando a resistência desejada.

Critérios de Medição:

- O serviço será medido em metros cúbicos (m³) de concreto efetivamente lançado e compactado, de acordo com as quantidades aprovadas pela fiscalização da obra.
- O pagamento será realizado com base nas quantidades medidas e verificadas, conforme os preços unitários estabelecidos.

PAREDE E PAINÉIS

ALVENARIA - PAREDES

ALVENARIA DE VEDAÇÃO DE BLOCOS CERÂMICOS FURADOS NA HORIZONTAL DE 9X19X29 CM (ESPESSURA 9 CM) E ARGAMASSA DE ASSENTAMENTO COM PREPARO EM BETONEIRA. AF 12/2021

Serviço: Alvenaria de vedação de blocos cerâmicos furados.

Dimensões dos Blocos: 9 x 19 x 29 cm (espessura de 9 cm).

Método de Assentamento: Argamassa preparada em betoneira.

Código: AF_12/2021

Descrição do Serviço: O serviço consiste na execução de alvenaria de vedação utilizando blocos cerâmicos furados, assentados com argamassa preparada em betoneira, garantindo qualidade e resistência à estrutura.

Etapas do Serviço:

1. Preparação da Área:

- Limpeza da área onde a alvenaria será erguida, removendo resíduos e materiais que possam comprometer a aderência da argamassa.
- Verificação do nivelamento e alinhamento das fundações.

2. Preparação da Argamassa:

VERGA MOLDADA IN LOCO EM CONCRETO PARA JANELAS COM ATÉ 1,5 M DE VÃO.
AF 03/2016

Serviço: Verga moldada in loco em concreto para janelas.

Dimensões: Para vãos de até 1,5 m.

Código: AF_03/2016

Descrição do Serviço: O serviço consiste na execução de vergas moldadas in loco em concreto, destinadas a janelas com vãos de até 1,5 m, garantindo a resistência e a durabilidade da estrutura.

Etapas do Serviço:

1. Preparação da Área:

- Limpeza da área onde a verga será moldada, removendo resíduos e materiais que possam comprometer a aderência do concreto.
- Verificação das fôrmas e alinhamento, assegurando que estejam adequadas às dimensões especificadas.

2. Montagem da Fôrma:

- Montagem de fôrmas em madeira ou material adequado, garantindo que estejam firmes e alinhadas.
- As fôrmas devem ser impermeabilizadas, se necessário, para evitar perdas de água durante a cura do concreto.

3. Preparação do Concreto:

- Preparação do concreto conforme as especificações técnicas, garantindo a proporção adequada dos materiais (cimento, areia, brita e água) para atingir a resistência desejada.
- O concreto deve ser transportado até o local da verga e estar em condições de uso (consistência e homogeneidade).

4. Concretagem:

- Lançamento do concreto na fôrma, garantindo que ele preencha todos os espaços e não apresente segregação.
- O adensamento deve ser realizado com a utilização de vibradores de imersão ou outros métodos adequados para garantir a compactação.

5. Acabamento:

- Execução do acabamento da superfície do concreto, conforme especificações do projeto, que pode incluir alisamento ou desempeno.

6. Cura do Concreto:

- Montagem de fôrmas em madeira ou material adequado, garantindo que estejam firmes e alinhadas.
- As fôrmas devem ser impermeabilizadas, quando necessário, para evitar perdas de água durante a cura do concreto.

3. Preparação do Concreto:

- Preparação do concreto conforme as especificações técnicas, garantindo a proporção adequada dos materiais (cimento, areia, brita e água) para atingir a resistência desejada.
- O concreto deve ser transportado até o local da contraverga e estar em condições de uso.

4. Concretagem:

- Lançamento do concreto na fôrma, garantindo que ele preencha todos os espaços sem segregação.
- Adensamento do concreto utilizando vibradores de imersão ou outros métodos adequados para garantir a compactação.

5. Acabamento:

- Execução do acabamento da superfície do concreto, conforme especificações do projeto, que pode incluir alisamento ou desempeno.

6. Cura do Concreto:

- Aplicação de técnicas de cura para garantir que o concreto mantenha a umidade necessária nos primeiros dias após a concretagem, assegurando a resistência desejada.

7. Desmontagem da Fôrma:

- Após o tempo de cura do concreto, a fôrma deve ser desmontada com cuidado, evitando danos à contraverga.
- Inspeção da contraverga após a desmontagem para garantir que atenda às especificações.

Critérios de Medição:

- O serviço será medido em metros lineares (m) de contraverga moldada, de acordo com as quantidades efetivamente executadas e aprovadas pela fiscalização da obra.
- O pagamento será realizado com base nas quantidades medidas e verificadas, conforme os preços unitários estabelecidos.

Normas e Segurança:

- A execução deve seguir as normas técnicas pertinentes, garantindo a segurança dos trabalhadores e a qualidade da contraverga.

- Utilização de Equipamentos de Proteção Individual (EPIs) adequados durante todas as etapas do processo.

Essa especificação visa assegurar que a execução da contraverga moldada in loco em concreto para vãos seja realizada de forma eficiente e em conformidade com as exigências técnicas, garantindo a segurança e a integridade da obra.

VERGA MOLDADA IN LOCO EM CONCRETO PARA PORTAS COM ATÉ 1,5 M DE VÃO.
AF 03/2016

Servico: Verga moldada in loco em concreto para portas.

Dimensões: Para vãos de até 1,5 m.

Código: AF_03/2016

Descrição do Serviço: O serviço consiste na execução de vergas moldadas in loco em concreto, destinadas a portas com vãos de até 1,5 m, assegurando resistência e durabilidade à estrutura.

Etapas do Serviço:

1. Preparação da Área:

- Limpeza do local onde a verga será moldada, removendo resíduos e materiais que possam interferir na aderência do concreto.
- Verificação das fôrmas e alinhamento, garantindo que estejam adequadas às dimensões especificadas.

2. Montagem da Fôrma:

- Montagem de fôrmas em madeira ou material apropriado, assegurando que estejam firmes e alinhadas.
- As fôrmas devem ser impermeabilizadas, se necessário, para evitar perdas de água durante a cura do concreto.

3. Preparação do Concreto:

- Preparação do concreto conforme as especificações técnicas, garantindo a proporção adequada dos materiais (cimento, areia, brita e água) para atingir a resistência desejada.
- O concreto deve ser transportado até o local da verga, garantindo que esteja em condições de uso.

4. Concretagem:

- Lançamento do concreto na fôrma, assegurando que preencha todos os espaços e não apresente segregação.
- Realização do adensamento utilizando vibradores de imersão ou outros métodos adequados para garantir a compactação.

CONTRAPISO EM ARGAMASSA TRAÇO 1:4 (CIM E AREIA), BETONEIRA 400 L, E = 4 CM ÁREAS SECAS E MOLHADAS SOBRE LAJE, E = 3 CM ÁREAS MOLHADAS SOBRE IMPERMEABILIZAÇÃO, CASA E EDIFICAÇÃO PÚBLICA PADRÃO. AF 11/2014

Serviço: Contrapiso em argamassa.

Traço: 1:4 (cimento e areia).

Equipamento: Betoneira de 400 L.

Espessura:

- 4 cm em áreas secas e molhadas sobre laje.
- 3 cm em áreas molhadas sobre impermeabilização.

Código:AF_11/2014

Descrição do Serviço: O serviço consiste na execução de contrapiso em argamassa, aplicável em áreas secas e molhadas, utilizando traço de 1:4 e betoneira de 400 L, adequado para casas e edificações públicas padrão.

Etapas do Serviço:

1. Preparação da Área:

- Limpeza da superfície da laje, removendo qualquer resíduo, poeira ou material que possa comprometer a aderência da argamassa.
- Verificação da impermeabilização, se aplicável, assegurando que esteja em boas condições.

2. Preparação da Argamassa:

- Mistura dos materiais na betoneira, seguindo a proporção de traço 1:4 (cimento e areia), até alcançar uma consistência homogênea.
- Adição de água na quantidade necessária para obter a trabalhabilidade desejada.

3. Aplicação do Contrapiso:

- Distribuição da argamassa na espessura especificada (4 cm ou 3 cm, conforme a área), utilizando desempenadeira ou régua.
- A argamassa deve ser aplicada de maneira uniforme, garantindo que não haja desníveis.

4. Nivelamento:

- Nivelamento da superfície do contrapiso, utilizando ferramentas apropriadas para garantir que a superfície esteja adequada para o acabamento final.
- Inspeção para assegurar que não haja falhas ou irregularidades.

5. Cura do Contrapiso:

- Após a aplicação, a argamassa deve ser mantida úmida para garantir uma cura adequada, evitando fissuras e garantindo a resistência desejada.



- Utilização de betoneira ou misturador manual, conforme a quantidade necessária.
- 3. Aplicação da Argamassa:**
- Aplicação da argamassa na superfície com uma desempenadeira dentada, garantindo a cobertura adequada para a fixação das placas.
 - Aplicar a argamassa na parte traseira das placas, se necessário, para melhor aderência.
- 4. Assentamento das Placas:**
- Assentamento das placas cerâmicas, iniciando a aplicação em uma das extremidades e verificando o alinhamento e o nivelamento a cada etapa.
 - Utilização de espaçadores para garantir a uniformidade das juntas entre as placas.
- 5. Acabamento das Juntas:**
- Após o assentamento, as juntas entre as placas devem ser preenchidas com rejunte adequado, garantindo vedação e estética.
 - Limpeza das superfícies das placas para remover resíduos de rejunte.
- 6. Cura do Revestimento:**
- Deixar o revestimento curar adequadamente conforme as recomendações do fabricante, evitando tráfego no piso durante o período de cura.

Critérios de Medição:

- O serviço será medido em metros quadrados (m²) de revestimento cerâmico aplicado, de acordo com as quantidades efetivamente realizadas e aprovadas pela fiscalização da obra.
- O pagamento será baseado nas quantidades medidas e verificadas, conforme os preços unitários estabelecidos.

Normas e Segurança:

- A execução deve seguir as normas técnicas pertinentes, garantindo a segurança dos trabalhadores e a qualidade do revestimento.
- Utilização de Equipamentos de Proteção Individual (EPIs) adequados durante todas as etapas do processo.

Essa especificação visa assegurar que a aplicação do revestimento cerâmico para piso seja realizada de forma eficiente e em conformidade com as exigências técnicas, garantindo a segurança e a integridade da obra.

RODAPÉ CERÂMICO DE 7CM DE ALTURA COM PLACAS TIPO ESMALTADA COMERCIAL DE
DIMENSÕES 35X35CM (PADRAO POPULAR). AF 02/2023

Serviço: Rodapé cerâmico.

Altura: 7 cm.

Código: AF 02/2023

Etapas do Serviço:

1. Preparação da Área:

- Limpeza da superfície onde o rodapé será aplicado, removendo sujeira, poeira e resíduos.
- Verificação do nivelamento da parede para assegurar uma aplicação uniforme.

2. Preparação da Argamassa:

- Mistura da argamassa colante conforme as instruções do fabricante, garantindo a consistência adequada.

3. Aplicação da Argamassa:

- Aplicação da argamassa na parte traseira das placas e na parede com uma desempenadeira dentada, assegurando boa aderência.

4. Assentamento das Placas:

- Assentamento das placas esmaltadas na altura de 7 cm, alinhando-as corretamente ao longo da parede.
- Utilização de espaçadores, se necessário, para garantir a uniformidade das juntas.

5. Acabamento das Juntas:

- Preenchimento das juntas entre as placas com rejunte adequado, garantindo vedação e estética.
- Limpeza das superfícies das placas para remover resíduos de rejunte.

6. Cura do Rodapé:

- Permitir que o rodapé cure adequadamente conforme as recomendações do fabricante, evitando contato com água ou tráfego durante o período de cura.

Critérios de Medição:

- O serviço será medido em metros lineares (m) de rodapé cerâmico aplicado, de acordo com as quantidades efetivamente realizadas e aprovadas pela fiscalização da obra.
- O pagamento será baseado nas quantidades medidas e verificadas, conforme os preços unitários estabelecidos.

Normas e Segurança:

- Essa especificação visa assegurar que a aplicação do rodapé cerâmico seja realizada de forma eficiente e em conformidade com as exigências técnicas, garantindo a segurança e a integridade da obra.

REVESTIMIENTO PAREDES - INTERNO

- Aplicação da argamassa na superfície utilizando colher de pedreiro, garantindo uma camada uniforme.

- O chapisco deve ser aplicado em movimentos rápidos e firmes, criando uma textura adequada para a aderência de revestimentos futuros.

4. Acabamento:

- Após a aplicação, o chapisco deve ser alisado ou deixado com a textura desejada, conforme especificações do projeto.
- Verificação da uniformidade da espessura e da cobertura.

5. Cura do Chapisco:

- Manter o chapisco úmido durante o processo de cura, evitando fissuras e garantindo a resistência adequada.
- A cura deve ser realizada por um período mínimo de 3 dias.

Critérios de Medição:

- O serviço será medido em metros quadrados (m²) de chapisco aplicado, de acordo com as quantidades efetivamente realizadas e aprovadas pela fiscalização da obra.
- O pagamento será baseado nas quantidades medidas e verificadas, conforme os preços unitários estabelecidos.

Normas e Segurança:

- A execução deve seguir as normas técnicas pertinentes, garantindo a segurança dos trabalhadores e a qualidade do chapisco.
- Utilização de Equipamentos de Proteção Individual (EPIs) adequados durante todas as etapas do processo.

Essa especificação visa assegurar que a aplicação do chapisco em alvenarias e estruturas de concreto internas seja realizada de forma eficiente e em conformidade com as exigências técnicas, garantindo a segurança e a integridade da obra.

MASSA ÚNICA, EM ARGAMASSA TRAÇO 1:2:8, PREPARO MANUAL, APLICADA MANUALMENTE EM PAREDES INTERNAS DE AMBIENTES COM ÁREA ENTRE 5M² E 10M², E = 10MM, COM TALISCAS. AF 03/2024

Serviço: Massa única em argamassa.

Traço da Argamassa: 1:2:8 (cimento, cal e areia).

Preparação: Manual.

Aplicação: Manual em paredes internas.

Área: Entre 5 m² e 10 m².

Espessura: 10 mm.

Código: AF_03/2024

Descrição do Serviço: O serviço consiste na aplicação de massa única em argamassa com traço 1:2:8, aplicada manualmente em paredes internas, utilizando taliscas para garantir a espessura uniforme.

Etapas do Serviço:

1. Preparação da Superfície:

- Limpeza das paredes onde a massa será aplicada, removendo sujeira, poeira e materiais soltos.
- Verificação da umidade da superfície; umedecer se necessário.

2. Preparação da Argamassa:

- Mistura dos materiais manualmente, seguindo o traço 1:2:8, até obter uma consistência homogênea.
- Adição de água conforme necessário para garantir a trabalhabilidade.

3. Instalação das Taliscas:

- Aplicação das taliscas na parede, posicionando-as de acordo com a espessura desejada (10 mm) para guiar a aplicação da massa.

4. Aplicação da Massa:

- Aplicação manual da argamassa entre as taliscas, utilizando desempenadeira para nivelar e alisar a superfície.
- A argamassa deve ser aplicada de forma a cobrir toda a área entre as taliscas uniformemente.

5. Acabamento:

- Após a aplicação, realizar o acabamento da superfície, garantindo que esteja lisa e sem imperfeições.
- Remoção das taliscas após a cura parcial da argamassa, preenchendo as juntas deixadas com massa.

6. Cura da Massa:

- Manter a massa úmida durante o processo de cura, evitando fissuras e garantindo a resistência adequada.
- A cura deve ser realizada por um período mínimo de 3 dias.

Critérios de Medição:

- O serviço será medido em metros quadrados (m²) de massa única aplicada, de acordo com as quantidades efetivamente realizadas e aprovadas pela fiscalização da obra.
- O pagamento será baseado nas quantidades medidas e verificadas, conforme os preços unitários estabelecidos.

Normas e Segurança:



- Essa especificação visa assegurar que a aplicação da massa única em argamassa seja realizada de forma eficiente e em conformidade com as exigências técnicas, garantindo a segurança e a integridade da obra.

Serviço: Emboço em argamassa.

Traco da Argamassa: 1:2:8 (cimento, cal e areia).

Preparação: Mecânica.

Aplicação: Manual em paredes internas.

Área: Entre 5 m² e 10 m².

Espessura: 10 mm.

Código: AF 03/2024

Descrição do Serviço: O serviço consiste na aplicação de emboço em argamassa com traço 1:2:8, preparado mecanicamente e aplicado manualmente em paredes internas, utilizando taliscas para garantir a espessura uniforme.

Etapas do Serviço:

1. Preparação da Superfície:

- Limpeza das paredes onde o emboço será aplicado, removendo sujeira, poeira e materiais soltos.
- Umedecimento da superfície, se necessário, para garantir a aderência da argamassa.

2. Preparação da Argamassa:

- Mistura dos materiais utilizando equipamento mecânico (betoneira ou misturador), seguindo o traço 1:2:8, até obter uma consistência homogênea.
- Adição de água conforme necessário para garantir a trabalhabilidade.

3. Instalação das Taliscas:

- Aplicação das taliscas na parede, posicionando-as para garantir a espessura desejada (10 mm) e o alinhamento adequado.

4. Aplicação do Emboço:

**FRANKNILVA
VIEIRA DA SILVA
MATOS:6608018
5253**

- Aplicação manual da argamassa entre as taliscas, utilizando uma desempenadeira para nivelar e alisar a superfície.
- A argamassa deve ser aplicada de forma a cobrir toda a área entre as taliscas uniformemente.

5. Acabamento:

- Após a aplicação, realizar o acabamento da superfície, assegurando que esteja lisa e sem imperfeições.
- Remoção das taliscas após a cura parcial do emboço, preenchendo as juntas deixadas com massa.

6. Cura do Emboço:

- Manter o emboço úmido durante o processo de cura, evitando fissuras e garantindo a resistência adequada.
- A cura deve ser realizada por um período mínimo de 3 dias.

Critérios de Medição:

- O serviço será medido em metros quadrados (m²) de emboço aplicado, de acordo com as quantidades efetivamente realizadas e aprovadas pela fiscalização da obra.
- O pagamento será baseado nas quantidades medidas e verificadas, conforme os preços unitários estabelecidos.

Normas e Segurança:

- A execução deve seguir as normas técnicas pertinentes, garantindo a segurança dos trabalhadores e a qualidade da aplicação.
- Utilização de Equipamentos de Proteção Individual (EPIs) adequados durante todas as etapas do processo.

Essa especificação visa assegurar que a aplicação do emboço em argamassa seja realizada de forma eficiente e em conformidade com as exigências técnicas, garantindo a segurança e a integridade da obra.

REVESTIMENTO CERÂMICO PARA PAREDES INTERNAS COM PLACAS TIPO ESMALTADA PADRÃO POPULAR DE DIMENSÕES 20X20 CM, ARGAMASSA TIPO AC III, APLICADAS NA ALTURA INTEIRA DAS PAREDES. AF 02/2023 PE

Serviço: Revestimento cerâmico para paredes internas.

Tipo de Placa: Esmaltado padrão popular.

Dimensões das Placas: 20 x 20 cm.

Argamassa: Tipo AC III.

Aplicação: Altura inteira das paredes.

Código: AF_02/2023_PE

Descrição do Serviço: O serviço consiste na aplicação de revestimento cerâmico em paredes internas utilizando placas esmaltadas de 20 x 20 cm, fixadas com argamassa tipo AC III ao longo da altura total das paredes.

Etapas do Serviço:

1. Preparação da Superfície:

- Limpeza das paredes onde o revestimento será aplicado, removendo sujeira, poeira e materiais soltos.
- Verificação da planicidade e alinhamento da superfície.

2. Preparação da Argamassa:

- Mistura da argamassa tipo AC III conforme as instruções do fabricante, garantindo a consistência adequada para a aplicação.

3. Aplicação da Argamassa:

- Aplicação da argamassa na superfície da parede com uma desempenadeira dentada, garantindo cobertura adequada para a fixação das placas.

4. Assentamento das Placas:

- Assentamento das placas cerâmicas, iniciando o trabalho na parte inferior da parede e subindo em linha reta.
- Utilização de espaçadores para garantir a uniformidade das juntas entre as placas.

5. Acabamento das Juntas:

- Após o assentamento, as juntas entre as placas devem ser preenchidas com rejunte adequado, garantindo vedação e estética.
- Limpeza das superfícies das placas para remover resíduos de rejunte.

6. Cura do Revestimento:

- Deixar o revestimento curar adequadamente conforme as recomendações do fabricante, evitando tráfego nas paredes durante o período de cura.

Critérios de Medição:

- O serviço será medido em metros quadrados (m²) de revestimento cerâmico aplicado, de acordo com as quantidades efetivamente realizadas e aprovadas pela fiscalização da obra.
- O pagamento será baseado nas quantidades medidas e verificadas, conforme os preços unitários estabelecidos.

Normas e Segurança:

- A execução deve seguir as normas técnicas pertinentes, garantindo a segurança dos trabalhadores e a qualidade do revestimento.
- Utilização de Equipamentos de Proteção Individual (EPIs) adequados durante todas as etapas do processo.

Essa especificação visa assegurar que a aplicação do revestimento cerâmico para paredes internas seja realizada de forma eficiente e em conformidade com as exigências técnicas, garantindo a segurança e a integridade da obra.

REVESTIMENTO PAREDES - EXTERNO

CHAPISCO APLICADO EM ALVENARIAS E ESTRUTURAS DE CONCRETO INTERNAS, COM COLHER DE PEDREIRO. ARGAMASSA TRAÇO 1:3 COM PREPARO EM BETONEIRA 400L. AF 10/2022

Serviço: Chapisco aplicado em alvenarias e estruturas de concreto internas.

Traço da Argamassa: 1:3 (cimento e areia).

Equipamento: Betoneira de 400 L.

Código: AF_10/2022

Descrição do Serviço: O serviço consiste na aplicação de chapisco em alvenarias e estruturas de concreto internas, utilizando colher de pedreiro, com a argamassa preparada em betoneira.

Etapas do Serviço:

2. Preparação da Superfície:

- Limpeza da superfície a ser chapiscada, removendo poeira, sujeira e materiais soltos que possam comprometer a aderência da argamassa.
- Verificação da umidade da superfície; se necessário, umedecer a área antes da aplicação.

3. Preparação da Argamassa:

- Mistura dos materiais na betoneira, seguindo o traço 1:3 (1 parte de cimento para 3 partes de areia), até obter uma consistência homogênea.
- Adição de água conforme necessário para garantir a trabalhabilidade.

4. Aplicação do Chapisco:

- Aplicação da argamassa na superfície utilizando colher de pedreiro, garantindo uma camada uniforme.
- O chapisco deve ser aplicado em movimentos rápidos e firmes, criando uma textura adequada para a aderência de revestimentos futuros.

5. Acabamento:

- Após a aplicação, o chapisco deve ser alisado ou deixado com a textura desejada, conforme especificações do projeto.
- Verificação da uniformidade da espessura e da cobertura.

- Verificação da umidade da superfície; umedecer se necessário.

3. Preparação da Argamassa:

- Mistura dos materiais manualmente, seguindo o traço 1:2:8, até obter uma consistência homogênea.
- Adição de água conforme necessário para garantir a trabalhabilidade.

4. Instalação das Taliscas:

- Aplicação das taliscas na parede, posicionando-as de acordo com a espessura desejada (10 mm) para guiar a aplicação da massa.

5. Aplicação da Massa:

- Aplicação manual da argamassa entre as taliscas, utilizando desempenadeira para nivelar e alisar a superfície.
- A argamassa deve ser aplicada de forma a cobrir toda a área entre as taliscas uniformemente.

6. Acabamento:

- Após a aplicação, realizar o acabamento da superfície, garantindo que esteja lisa e sem imperfeições.
- Remoção das taliscas após a cura parcial da argamassa, preenchendo as juntas deixadas com massa.

7. Cura da Massa:

- Manter a massa úmida durante o processo de cura, evitando fissuras e garantindo a resistência adequada.
- A cura deve ser realizada por um período mínimo de 3 dias.

CrITÉRIOS de Medição:

- O serviço será medido em metros quadrados (m²) de massa única aplicada, de acordo com as quantidades efetivamente realizadas e aprovadas pela fiscalização da obra.
- O pagamento será baseado nas quantidades medidas e verificadas, conforme os preços unitários estabelecidos.

Normas e Segurança:

- A execução deve seguir as normas técnicas pertinentes, garantindo a segurança dos trabalhadores e a qualidade da aplicação.
- Utilização de Equipamentos de Proteção Individual (EPIs) adequados durante todas as etapas do processo.

Essa especificação visa assegurar que a aplicação da massa única em argamassa seja realizada de forma eficiente e em conformidade com as exigências técnicas, garantindo a segurança e a integridade da obra.

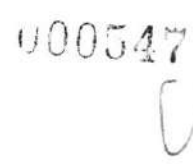

- Após a aplicação, realizar o acabamento da superfície, assegurando que esteja lisa e sem imperfeições.
- Remoção das taliscas após a cura parcial do emboço, preenchendo as juntas deixadas com massa.

7. Cura do Emboço:

- Manter o emboço úmido durante o processo de cura, evitando fissuras e garantindo a resistência adequada.
- A cura deve ser realizada por um período mínimo de 3 dias.

Critérios de Medição:

- O serviço será medido em metros quadrados (m²) de emboço aplicado, de acordo com as quantidades efetivamente realizadas e aprovadas pela fiscalização da obra.
- O pagamento será baseado nas quantidades medidas e verificadas, conforme os preços unitários estabelecidos.

Normas e Segurança:

- A execução deve seguir as normas técnicas pertinentes, garantindo a segurança dos trabalhadores e a qualidade da aplicação.
- Utilização de Equipamentos de Proteção Individual (EPIs) adequados durante todas as etapas do processo.

Essa especificação visa assegurar que a aplicação do emboço em argamassa seja realizada de forma eficiente e em conformidade com as exigências técnicas, garantindo a segurança e a integridade da obra.

REVESTIMENTO CERÂMICO PARA PAREDES INTERNAS COM PLACAS TIPO ESMALTADA PADRÃO POPULAR DE DIMENSÕES 20X20 CM, ARGAMASSA TIPO AC III, APLICADAS NA ALTURA INTEIRA DAS PAREDES. AF 02/2023 PE

Serviço: Revestimento cerâmico para paredes internas.

Tipo de Placa: Esmaltado padrão popular.

Dimensões das Placas: 20 x 20 cm.

Argamassa: Tipo AC III.

Aplicação: Altura inteira das paredes.

Código: AF_02/2023_PE

Descrição do Serviço: O serviço consiste na aplicação de revestimento cerâmico em paredes internas utilizando placas esmaltadas de 20 x 20 cm, fixadas com argamassa tipo AC III ao longo da altura total das paredes.

Etapas do Serviço:

2. Preparação da Superfície:

- Limpeza das paredes onde o revestimento será aplicado, removendo sujeira, poeira e materiais soltos.
- Verificação da planicidade e alinhamento da superfície.

3. Preparação da Argamassa:

- Mistura da argamassa tipo AC III conforme as instruções do fabricante, garantindo a consistência adequada para a aplicação.

4. Aplicação da Argamassa:

- Aplicação da argamassa na superfície da parede com uma desempenadeira dentada, garantindo cobertura adequada para a fixação das placas.

5. Assentamento das Placas:

- Assentamento das placas cerâmicas, iniciando o trabalho na parte inferior da parede e subindo em linha reta.
- Utilização de espaçadores para garantir a uniformidade das juntas entre as placas.

6. Acabamento das Juntas:

- Após o assentamento, as juntas entre as placas devem ser preenchidas com rejunte adequado, garantindo vedação e estética.
- Limpeza das superfícies das placas para remover resíduos de rejunte.

7. Cura do Revestimento:

- Deixar o revestimento curar adequadamente conforme as recomendações do fabricante, evitando tráfego nas paredes durante o período de cura.

Critérios de Medição:

- O serviço será medido em metros quadrados (m²) de revestimento cerâmico aplicado, de acordo com as quantidades efetivamente realizadas e aprovadas pela fiscalização da obra.
- O pagamento será baseado nas quantidades medidas e verificadas, conforme os preços unitários estabelecidos.

Normas e Segurança:

- A execução deve seguir as normas técnicas pertinentes, garantindo a segurança dos trabalhadores e a qualidade do revestimento.
- Utilização de Equipamentos de Proteção Individual (EPIs) adequados durante todas as etapas do processo.

Essa especificação visa assegurar que a aplicação do revestimento cerâmico para paredes internas seja realizada de forma eficiente e em conformidade com as exigências técnicas, garantindo a segurança e a integridade da obra.

COBERTURA

FABRICAÇÃO E INSTALAÇÃO DE PONTALETES DE MADEIRA NÃO APARELHADA PARA TELHADOS COM ATÉ 2 ÁGUAS E COM TELHA CERÂMICA OU DE CONCRETO EM EDIFÍCIO RESIDENCIAL TÉRREO, INCLUSO TRANSPORTE VERTICAL. AF_07/2019

Serviço: Fabricação e instalação de pontaletes de madeira não aparelhada para telhados.

Tipo de Telhado: Telhados com até 2 águas.

Material da Telha: Cerâmica ou de concreto.

Tipo de Edificação: Edifício residencial térreo.

Inclusão: Transporte vertical.

Código: AF_07/2019

Descrição do Serviço: O serviço consiste na fabricação e instalação de pontaletes de madeira não aparelhada, projetados para suportar telhados com até 2 águas, utilizando telhas cerâmicas ou de concreto em edificações residenciais térreas.

Etapas do Serviço:

1. Fabricação dos Pontaletes:

- Seleção da madeira adequada, conforme especificações de resistência e durabilidade.
- Corte e modelagem dos pontaletes de acordo com as dimensões e ângulos especificados no projeto.

2. Transporte Vertical:

- Realização do transporte vertical dos pontaletes até o local da instalação, utilizando equipamentos adequados para garantir a segurança e integridade do material.

3. Preparação da Estrutura:

- Verificação da estrutura do telhado, garantindo que esteja em conformidade com os requisitos de instalação dos pontaletes.
- Realização de ajustes necessários para a correta instalação.

4. Instalação dos Pontaletes:

- Fixação dos pontaletes nas posições determinadas, utilizando pregos ou parafusos adequados para garantir a estabilidade e segurança.
- Verificação do alinhamento e nivelamento dos pontaletes, assegurando a correta instalação das telhas.

5. Instalação das Telhas:

- Posicionamento das telhas cerâmicas ou de concreto sobre os pontaletes, garantindo que estejam bem fixadas e alinhadas.



- Aplicação de argamassa ou outros materiais de vedação, se necessário, para garantir a impermeabilidade do telhado.

6. Acabamento e Limpeza:

- Inspeção final da instalação, verificando a segurança e a qualidade do serviço realizado.
- Limpeza do local, removendo resíduos e materiais excedentes.

Crítérios de Medição:

- O serviço será medido em metros lineares (m) de pontaletes instalados, de acordo com as quantidades efetivamente realizadas e aprovadas pela fiscalização da obra.
- O pagamento será baseado nas quantidades medidas e verificadas, conforme os preços unitários estabelecidos.

Normas e Segurança:

- A execução deve seguir as normas técnicas pertinentes, garantindo a segurança dos trabalhadores e a qualidade da instalação.
- Utilização de Equipamentos de Proteção Individual (EPIs) adequados durante todas as etapas do processo.

Essa especificação visa assegurar que a fabricação e instalação dos pontaletes de madeira sejam realizadas de forma eficiente e em conformidade com as exigências técnicas, garantindo a segurança e a integridade da obra.

TRAMA DE MADEIRA COMPOSTA POR RIPAS, CAIBROS E TERÇAS PARA TELHADOS DE ATÉ 2 ÁGUAS PARA TELHA DE ENCAIXE DE CERÂMICA OU DE CONCRETO, INCLUSO TRANSPORTE VERTICAL. AF_07/2019

Serviço: Trama de madeira composta por ripas, caibros e terças.

Tipo de Telhado: Telhados com até 2 águas.

Material da Telha: Telhas de encaixe de cerâmica ou de concreto.

Inclusão: Transporte vertical.

Código: AF_07/2019

Descrição do Serviço: O serviço consiste na instalação de uma trama de madeira, composta por ripas, caibros e terças, projetada para suportar telhas de encaixe de cerâmica ou de concreto em telhados com até 2 águas.

Etapas do Serviço:

1. Preparação da Madeira:

- Seleção de ripas, caibros e terças de madeira, conforme especificações de resistência e durabilidade.

Essa especificação visa assegurar que a instalação da trama de madeira para telhados seja realizada de forma eficiente e em conformidade com as exigências técnicas, garantindo a segurança e a integridade da obra.

TELHAMENTO COM TELHA CERÂMICA DE ENCAIXE, TIPO ROMANA, COM ATÉ 2 ÁGUAS, INCLUSO TRANSPORTE VERTICAL. AF_07/2019

Serviço: Telhamento com telha cerâmica de encaixe, tipo romana.

Tipo de Telhado: Telhados com até 2 águas.

Inclusão: Transporte vertical.

Código: AF_07/2019

Descrição do Serviço: O serviço consiste na instalação de telhas cerâmicas de encaixe, tipo romana, em telhados com até 2 águas, garantindo a impermeabilidade e a estética do projeto.

Etapas do Serviço:

1. Preparação do Material:

- Verificação das telhas cerâmicas de encaixe tipo romana, assegurando que estejam em boas condições e dentro das especificações do projeto.

2. Transporte Vertical:

- Realização do transporte vertical das telhas até o local da instalação, utilizando equipamentos adequados para garantir a segurança e integridade do material.

3. Preparação da Estrutura do Telhado:

- Inspeção da estrutura de madeira (trama) onde as telhas serão instaladas, garantindo que esteja alinhada e em conformidade com as especificações do projeto.

4. Instalação das Telhas:

- Posicionamento das telhas cerâmicas, iniciando na parte inferior do telhado e avançando em direção ao topo, garantindo que as telhas se encaixem corretamente.
- Fixação das telhas conforme necessário, utilizando elementos de fixação apropriados para garantir a segurança.

5. Acabamento:

- Verificação do alinhamento e da uniformidade das telhas instaladas.
- Aplicação de argamassa ou outros materiais de vedação nas juntas, se necessário, para garantir a impermeabilidade do telhado.

6. Inspeção Final:

- Inspeção final do telhado, garantindo que todas as telhas estejam firmes e bem instaladas.
- Limpeza do local, removendo resíduos e materiais excedentes.

Critérios de Medição:

- O serviço será medido em metros quadrados (m²) de telhamento realizado, de acordo com as quantidades efetivamente realizadas e aprovadas pela fiscalização da obra.
- O pagamento será baseado nas quantidades medidas e verificadas, conforme os preços unitários estabelecidos.

Normas e Segurança:

- A execução deve seguir as normas técnicas pertinentes, garantindo a segurança dos trabalhadores e a qualidade da instalação.
- Utilização de Equipamentos de Proteção Individual (EPIs) adequados durante todas as etapas do processo.

Essa especificação visa assegurar que a instalação do telhamento com telhas cerâmicas tipo romana seja realizada de forma eficiente e em conformidade com as exigências técnicas, garantindo a segurança e a integridade da obra.

RUFO EM CHAPA DE AÇO GALVANIZADO NÚMERO 24, CORTE DE 25 CM, INCLUSO TRANSPORTE VERTICAL. AF_07/2019

Serviço: Instalação de rufo em chapa de aço galvanizado.

Especificação da Chapa: Número 24.

Dimensões do Corte: 25 cm.

Inclusão: Transporte vertical.

Código: AF_07/2019

Descrição do Serviço: O serviço consiste na instalação de rufo em chapa de aço galvanizado, cortado em dimensões de 25 cm, garantindo a vedação e proteção contra infiltrações em telhados.

Etapas do Serviço:

1. Preparação do Material:

- Verificação das chapas de aço galvanizado, assegurando que estejam em boas condições e dentro das especificações do projeto.

2. Transporte Vertical:

- Realização do transporte vertical das chapas até o local da instalação, utilizando equipamentos adequados para garantir a segurança e integridade do material.

- Limpeza da área onde o rufo será instalado, removendo sujeira, detritos e qualquer material que possa comprometer a adesão.

- Corte das chapas de aço galvanizado nas dimensões especificadas (25 cm), caso não estejam pré-cortadas.
- Modelagem das bordas, se necessário, para garantir um encaixe adequado.

- Posicionamento do rufo na área designada, garantindo que esteja alinhado corretamente para promover a drenagem da água.
- Fixação do rufo utilizando parafusos ou outros elementos adequados, assegurando que esteja bem preso e vedado.

- Inspeção final do rufo instalado, verificando se não há falhas que possam causar infiltrações.
- Limpeza do local, removendo resíduos e materiais excedentes.

- O serviço será medido em metros lineares (m) de rufo instalado, de acordo com as quantidades efetivamente realizadas e aprovadas pela fiscalização da obra.
- O pagamento será baseado nas quantidades medidas e verificadas, conforme os preços unitários estabelecidos.

- A execução deve seguir as normas técnicas pertinentes, garantindo a segurança dos trabalhadores e a qualidade da instalação.
- Utilização de Equipamentos de Proteção Individual (EPIs) adequados durante todas as etapas do processo.

Essa especificação visa assegurar que a instalação do rufo em chapa de aço galvanizado seja realizada de forma eficiente e em conformidade com as exigências técnicas, garantindo a segurança e a integridade da obra.

Serviço: Instalação de rufo externo/ interno em chapa de aço galvanizado.

Especificação da Chapa: Número 26.

Código: AF 07/2019

Etapas do Serviço:

- Verificação das chapas de aço galvanizado, assegurando que estejam em boas condições e atendam às especificações do projeto.

- Realização do içamento das chapas até o local da instalação, utilizando equipamentos adequados para garantir a segurança e integridade do material.

- Limpeza da área onde o rufo será instalado, removendo sujeira, detritos e qualquer material que possa comprometer a adesão.

- Corte das chapas de aço galvanizado nas dimensões especificadas (33 cm), caso não estejam pré-cortadas.
- Modelagem das bordas, se necessário, para garantir um encaixe adequado.

- Posicionamento do rufo na área designada, assegurando que esteja corretamente alinhado para promover a drenagem da água.
- Fixação do rufo utilizando parafusos ou outros elementos adequados, garantindo que esteja bem preso e vedado.

- Inspeção final do rufo instalado, verificando se não há falhas que possam causar infiltrações.
- Limpeza do local, removendo resíduos e materiais excedentes.

- O serviço será medido em metros lineares (m) de rufo instalado, de acordo com as quantidades efetivamente realizadas e aprovadas pela fiscalização da obra.
- O pagamento será baseado nas quantidades medidas e verificadas, conforme os preços unitários estabelecidos.

Normas e Segurança:

- A execução deve seguir as normas técnicas pertinentes, garantindo a segurança dos trabalhadores e a qualidade da instalação.
- Utilização de Equipamentos de Proteção Individual (EPIs) adequados durante todas as etapas do processo.

Essa especificação visa assegurar que a instalação do rufo em chapa de aço galvanizado, tanto para uso externo quanto interno, seja realizada de forma eficiente e em conformidade com as exigências técnicas, garantindo a segurança e a integridade da obra.

ESPELHO (TESTEIRA) DE BEIRAL EM MADEIRA (MAÇARANDUBA, ANGELIM OU EQUIVALENTE)

Serviço: Instalação de espelho (testeira) de beiral em madeira.

Material: Maçaranduba, angelim ou equivalente.

Descrição do Serviço: O serviço consiste na instalação de espelhos (testeiras) de beiral, utilizando madeira de qualidade, como maçaranduba ou angelim, garantindo resistência e durabilidade.

Etapas do Serviço:

1. Preparação do Material:

- Seleção da madeira adequada, garantindo que esteja em boas condições e sem defeitos.
- Corte da madeira nas dimensões especificadas no projeto.

2. Preparação da Superfície:

- Limpeza da área onde o espelho será instalado, removendo sujeira e detritos.

3. Instalação do Espelho:

- Posicionamento do espelho no beiral, assegurando que esteja alinhado e nivelado.
- Fixação da madeira utilizando pregos ou parafusos adequados, garantindo a segurança e estabilidade da instalação.

4. Acabamento:

- Verificação do alinhamento e da uniformidade da instalação.
- Aplicação de acabamento, se necessário, para proteger a madeira contra intempéries e aumentar a durabilidade.

5. Inspeção Final:

- Inspeção final da instalação, assegurando que não haja falhas ou pontos vulneráveis.
- Limpeza do local, removendo resíduos e materiais excedentes.

Critérios de Medição:

- O serviço será medido em metros lineares (m) de espelho instalado, de acordo com as quantidades efetivamente realizadas e aprovadas pela fiscalização da obra.
- O pagamento será baseado nas quantidades medidas e verificadas, conforme os preços unitários estabelecidos.

Normas e Segurança:

- A execução deve seguir as normas técnicas pertinentes, garantindo a segurança dos trabalhadores e a qualidade da instalação.
- Utilização de Equipamentos de Proteção Individual (EPIs) adequados durante todas as etapas do processo.

Essa especificação visa assegurar que a instalação do espelho (testeira) de beiral em madeira seja realizada de forma eficiente e em conformidade com as exigências técnicas, garantindo a segurança e a integridade da obra.

FORRO EM PVC

FORRO EM RÉGUAS DE PVC, FRISADO, PARA AMBIENTES RESIDENCIAIS, INCLUSIVE ESTRUTURA UNIDIRECIONAL DE FIXAÇÃO. AF 08/2023 PS

Serviço: Instalação de forro em régua de PVC frisado.

Tipo de Ambiente: Ambientes residenciais.

Inclusão: Estrutura unidirecional de fixação.

Código: AF_08/2023_PS

Descrição do Serviço: O serviço consiste na instalação de forro em régua de PVC frisado, projetado para ambientes residenciais, incluindo a estrutura unidirecional necessária para a fixação adequada.

Etapas do Serviço:

1. Preparação do Material:

- Verificação das régua de PVC frisado, assegurando que estejam em boas condições.
- Corte das régua nas dimensões especificadas no projeto, se necessário.

2. Preparação da Estrutura:

- Montagem da estrutura unidirecional de fixação, garantindo que esteja alinhada e nivelada.
- Verificação da fixação da estrutura ao teto ou à superfície adequada, utilizando suportes e fixadores apropriados.

3. Instalação do Forro:

- Posicionamento das régua de PVC nas estruturas de fixação, garantindo que estejam alinhadas corretamente.
- Fixação das régua na estrutura, utilizando elementos de fixação adequados.

4. Acabamento:

- Verificação do alinhamento e da uniformidade do forro instalado.
- Aplicação de acabamentos nas bordas, se necessário, para um acabamento estético e proteção.

5. Inspeção Final:

- Inspeção final do forro instalado, assegurando que não haja falhas ou pontos vulneráveis.
- Limpeza do local, removendo resíduos e materiais excedentes.

Critérios de Medição:

- O serviço será medido em metros quadrados (m²) de forro instalado, de acordo com as quantidades efetivamente realizadas e aprovadas pela fiscalização da obra.
- O pagamento será baseado nas quantidades medidas e verificadas, conforme os preços unitários estabelecidos.

Normas e Segurança:

- A execução deve seguir as normas técnicas pertinentes, garantindo a segurança dos trabalhadores e a qualidade da instalação.
- Utilização de Equipamentos de Proteção Individual (EPIs) adequados durante todas as etapas do processo.

Essa especificação visa assegurar que a instalação do forro em régua de PVC frisado seja realizada de forma eficiente e em conformidade com as exigências técnicas, garantindo a segurança e a integridade da obra.

ESQUADRIAS

ESQUADRIAS - PORTAS

KIT DE PORTA DE MADEIRA PARA PINTURA, SEMI-OCA (LEVE OU MÉDIA), PADRÃO POPULAR, 80X210CM, ESPESSURA DE 3,5CM, ITENS INCLUSOS: DOBRADIÇAS, MONTAGEM E INSTALAÇÃO DO BATENTE, SEM FECHADURA - FORNECIMENTO E INSTALAÇÃO. AF 12/2019

Serviço: Fornecimento e instalação de kit de porta de madeira para pintura.

Tipo de Porta: Semi-oca (leve ou média), padrão popular.

Dimensões: 80 cm x 210 cm.

Espessura: 3,5 cm.

Itens Inclusos:

- Dobradiças
- Montagem e instalação do batente
- Sem fechadura

Código:AF_12/2019

Descrição do Serviço: O serviço consiste no fornecimento e instalação de um kit de porta de madeira semi-oca, adequado para pintura, incluindo todos os acessórios necessários para a instalação.

Etapas do Serviço:

1. Preparação do Material:

- Verificação da porta de madeira e dos itens inclusos (dobradiças, batente), assegurando que estejam em boas condições e dentro das especificações do projeto.

2. Preparação da Abertura:

- Limpeza da área onde a porta será instalada, removendo sujeira e detritos.
- Medição da abertura para garantir que a instalação será feita corretamente.

3. Instalação do Batente:

- Montagem do batente na abertura, garantindo que esteja nivelado e alinhado.
- Fixação do batente na parede utilizando parafusos ou pregos adequados.

4. Instalação da Porta:

- Posicionamento da porta nas dobradiças, garantindo que esteja alinhada e que abra e feche corretamente.
- Fixação das dobradiças na porta e no batente.

5. Acabamento:

- Verificação do funcionamento da porta, ajustando conforme necessário.
- Aplicação de acabamento nas bordas, se necessário, para um acabamento estético.

6. Inspeção Final:

- Inspeção final da porta instalada, assegurando que não haja falhas e que a porta funcione corretamente.

- Verificação dos componentes da janela (alumínio, vidros, batente, ferragens), assegurando que estejam em boas condições e de acordo com as especificações do projeto.
- 2. Preparação da Abertura:**
 - Limpeza da área onde a janela será instalada, removendo sujeira e detritos.
 - Medição da abertura para garantir que a instalação será feita corretamente.
- 3. Instalação do Batente:**
 - Montagem do batente na abertura, garantindo que esteja nivelado e alinhado.
 - Fixação do batente na parede utilizando parafusos adequados.
- 4. Instalação da Janela:**
 - Posicionamento das folhas da janela nos trilhos do batente, assegurando que se movam livremente.
 - Fixação das ferragens, garantindo que a janela esteja segura e funcional.
- 5. Instalação dos Vidros:**
 - Colocação dos vidros nas folhas da janela, assegurando que estejam bem encaixados e vedados.
 - Aplicação de acabamentos, se necessário, para um acabamento estético.
- 6. Acabamento:**
 - Verificação do funcionamento da janela, ajustando conforme necessário.
 - Limpeza das superfícies e verificação final da instalação.
- 7. Inspeção Final:**
 - Inspeção final da janela instalada, assegurando que não haja falhas e que a janela funcione corretamente.
 - Limpeza do local, removendo resíduos e materiais excedentes.

Critérios de Medição:

- O serviço será medido em unidades de janelas instaladas, de acordo com as quantidades efetivamente realizadas e aprovadas pela fiscalização da obra.
- O pagamento será baseado nas quantidades medidas e verificadas, conforme os preços unitários estabelecidos.

Normas e Segurança:

- A execução deve seguir as normas técnicas pertinentes, garantindo a segurança dos trabalhadores e a qualidade da instalação.

- Utilização de Equipamentos de Proteção Individual (EPIs) adequados durante todas as etapas do processo.

Essa especificação visa assegurar que o fornecimento e a instalação da janela de alumínio de correr sejam realizados de forma eficiente e em conformidade com as exigências técnicas, garantindo a segurança e a integridade da obra.

JANELA DE ALUMÍNIO TIPO MAXIM-AR, COM VIDROS, BATENTE E FERRAGENS, EXCLUSIVE ALIZAR, ACABAMENTO E CONTRAMARCO, FIXAÇÃO COM PARAFUSO. FORNECIMENTO E INSTALAÇÃO. AF 11/2024

Serviço: Fornecimento e instalação de janela de alumínio tipo Maxim-ar.

Itens Inclusos:

- Vidros
- Batente
- Ferragens

Exclusões: Alizar, acabamento e contramarco.

Fixação: Com parafuso.

Código: AF_11/2024

Descrição do Serviço: Este serviço envolve o fornecimento e a instalação de uma janela de alumínio do tipo Maxim-ar, incluindo todos os componentes necessários para uma instalação completa e funcional.

Etapas do Serviço:

1. Preparação do Material:

- Verificação dos componentes da janela (alumínio, vidros, batente, ferragens) para garantir que estejam em boas condições e de acordo com as especificações do projeto.

2. Preparação da Abertura:

- Limpeza da área onde a janela será instalada, removendo sujeira, detritos e outros materiais indesejados.
- Medição da abertura para assegurar que a instalação será feita com precisão.

3. Instalação do Batente:

- #### 4. Instalação da Janela:

- ## 5. Instalação dos Vidros:

- ## 6. Acabamento:

- ## 7. Inspeção Final:

- Inspeção final da janela instalada para assegurar que não haja falhas e que a janela funcione corretamente.
- Limpeza do local, removendo resíduos e materiais excedentes.

- O serviço será medido em unidades de janelas instaladas, de acordo com as quantidades efetivamente realizadas e aprovadas pela fiscalização da obra.
- O pagamento será baseado nas quantidades medidas e verificadas, conforme os preços unitários estabelecidos.

- A execução deve seguir as normas técnicas pertinentes, garantindo a segurança dos trabalhadores e a qualidade da instalação.
- Utilização de Equipamentos de Proteção Individual (EPIs) adequados durante todas as etapas do processo.

Essa especificação visa assegurar que o fornecimento e a instalação da janela de alumínio tipo Maxim-ar sejam realizados de forma eficiente e em conformidade com as exigências técnicas, garantindo a segurança e a integridade da obra.

PINTURA INTERNA (PAREDES)

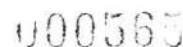



- A execução deve seguir as normas técnicas pertinentes, garantindo a segurança dos trabalhadores e a qualidade da aplicação.
- Utilização de Equipamentos de Proteção Individual (EPIs) adequados, como luvas e máscaras, durante a aplicação do produto.

Essa especificação visa assegurar que a aplicação do fundo selador acrílico em parede seja realizada de forma eficiente e em conformidade com as exigências técnicas, garantindo a qualidade e a durabilidade do acabamento final.

PINTURA LÁTEX ACRÍLICA PREMIUM, APLICAÇÃO MANUAL EM PAREDES, DUAS DEMÃOS.
AF_04/2023

Serviço: Aplicação manual de pintura látex acrílica premium em paredes.

Tipo de Aplicação: Duas demãos.

Código: AF_04/2023

Descrição do Serviço: Este serviço consiste na aplicação de tinta látex acrílica premium em paredes, visando proporcionar um acabamento de alta qualidade, com excelente durabilidade e resistência.

Etapas do Serviço:

1. Preparação da Superfície:

- Inspeção da parede, garantindo que esteja limpa, seca e livre de imperfeições.
- Tratamento de áreas com mofo ou fungos, se necessário, e reparo de buracos ou fissuras com massa apropriada.
- Lixamento da superfície para garantir uma melhor aderência da tinta.

2. Preparação do Material:

- Verificação da tinta látex acrílica premium, assegurando que esteja dentro do prazo de validade e em boas condições para uso.
- Diluição da tinta conforme as recomendações do fabricante, se necessário.

3. Aplicação da Primeira Demão:

- Aplicação manual da primeira demão de tinta utilizando pincéis ou rolos adequados, garantindo uma cobertura uniforme.
- Atenção especial às bordas e cantos, utilizando pincéis menores para um acabamento preciso.

4. Secagem:

- Aguardar o tempo de secagem recomendado pelo fabricante antes de aplicar a segunda demão.

5. Aplicação da Segunda Demão:

- Aplicação manual da segunda demão seguindo o mesmo procedimento da primeira, assegurando uma cobertura completa e uniforme.

6. Acabamento:

- Verificação do acabamento final, ajustando qualquer falha ou imperfeição observada.
- Limpeza das ferramentas utilizadas e do local de trabalho, removendo resíduos de tinta.

7. Inspeção Final:

- Inspeção final da pintura, assegurando que a cobertura esteja uniforme e sem falhas.
- Conferência da secagem e do acabamento, garantindo a qualidade do serviço.

Critérios de Medição:

- O serviço será medido em metros quadrados (m²) de área pintada, de acordo com as quantidades efetivamente realizadas e aprovadas pela fiscalização da obra.
- O pagamento será baseado nas quantidades medidas e verificadas, conforme os preços unitários estabelecidos.

Normas e Segurança:

- A execução deve seguir as normas técnicas pertinentes, garantindo a segurança dos trabalhadores e a qualidade da aplicação.
- Utilização de Equipamentos de Proteção Individual (EPIs) adequados, como luvas e máscaras, durante a aplicação da tinta.

Essa especificação visa assegurar que a aplicação da pintura látex acrílica premium em paredes seja realizada de forma eficiente e em conformidade com as exigências técnicas, garantindo um acabamento de alta qualidade e durabilidade.

PINTURA TINTA DE ACABAMENTO (PIGMENTADA) ESMALTE SINTÉTICO FOSCO EM MADEIRA, 3 DEMÃOS. AF 01/2021

Serviço: Aplicação de tinta de acabamento (pigmentada) esmalte sintético fosco em madeira.

Tipo de Aplicação: Três demãos.

Código: AF_01/2021

Descrição do Serviço: Este serviço consiste na aplicação de esmalte sintético fosco sobre superfícies de madeira, proporcionando um acabamento durável e esteticamente agradável.

Etapas do Serviço:

1. Preparação da Superfície:

9. Inspeção Final:

- Inspeção final da pintura, assegurando que a cobertura esteja uniforme e sem falhas.
- Conferência da secagem e do acabamento, garantindo a qualidade do serviço.

Critérios de Medição:

- O serviço será medido em metros quadrados (m²) de área pintada, de acordo com as quantidades efetivamente realizadas e aprovadas pela fiscalização da obra.
- O pagamento será baseado nas quantidades medidas e verificadas, conforme os preços unitários estabelecidos.

Normas e Segurança:

- A execução deve seguir as normas técnicas pertinentes, garantindo a segurança dos trabalhadores e a qualidade da aplicação.
- Utilização de Equipamentos de Proteção Individual (EPIs) adequados, como luvas e máscaras, durante a aplicação da tinta.

Essa especificação visa assegurar que a aplicação da pintura com esmalte sintético fosco em madeira seja realizada de forma eficiente e em conformidade com as exigências técnicas, garantindo um acabamento de alta qualidade e durabilidade.

PINTURA DE PORTAS

PINTURA TINTA DE ACABAMENTO (PIGMENTADA) ESMALTE SINTÉTICO BRILHANTE EM MADEIRA, 1 DEMÃO. AF_01/2021

Serviço: Aplicação de tinta de acabamento (pigmentada) esmalte sintético brilhante em madeira.

Tipo de Aplicação: Uma demão.

Código: AF_01/2021

Descrição do Serviço: Este serviço consiste na aplicação de esmalte sintético brilhante sobre superfícies de madeira, proporcionando um acabamento durável e esteticamente atraente.

Etapas do Serviço:

1. Preparação da Superfície:

- Inspeção da madeira, garantindo que esteja limpa, seca e livre de imperfeições (fissuras, buracos, umidade).
- Lixamento da superfície da madeira para remover imperfeições e garantir uma boa aderência da tinta.
- Limpeza da superfície após o lixamento, utilizando um pano seco ou aspirador para remover a poeira gerada.

2. Preparação do Material:

- Verificação do esmalte sintético brilhante, assegurando que esteja dentro do prazo de validade e em boas condições para uso.
- Diluição do esmalte conforme as recomendações do fabricante, se necessário.

3. Aplicação da Demão:

- Aplicação manual da demão de esmalte utilizando pincéis ou rolos apropriados, garantindo uma cobertura uniforme.
- Atenção especial às bordas e detalhes da madeira, utilizando pincéis menores para um acabamento preciso.

4. Secagem:

- Aguardar o tempo de secagem recomendado pelo fabricante para garantir que a pintura esteja completamente seca antes de manuseio ou aplicação de outros produtos.

5. Acabamento:

- Verificação do acabamento final, ajustando qualquer falha ou imperfeição observada.
- Limpeza das ferramentas utilizadas e do local de trabalho, removendo resíduos de tinta.

6. Inspeção Final:

- Inspeção final da pintura, assegurando que a cobertura esteja uniforme e sem falhas.
- Conferência da secagem e do acabamento, garantindo a qualidade do serviço.

Critérios de Medição:

- O serviço será medido em metros quadrados (m²) de área pintada, de acordo com as quantidades efetivamente realizadas e aprovadas pela fiscalização da obra.
- O pagamento será baseado nas quantidades medidas e verificadas, conforme os preços unitários estabelecidos.

Normas e Segurança:

- A execução deve seguir as normas técnicas pertinentes, garantindo a segurança dos trabalhadores e a qualidade da aplicação.
- Utilização de Equipamentos de Proteção Individual (EPIs) adequados, como luvas e máscaras, durante a aplicação da tinta.

Essa especificação visa assegurar que a aplicação da pintura com esmalte sintético brilhante em madeira seja realizada de forma eficiente e em conformidade com as exigências técnicas, garantindo um acabamento de alta qualidade e durabilidade.

INSTALAÇÕES HIDRÁULICAS

**KIT CAVALETE PARA MEDIÇÃO DE ÁGUA - ENTRADA INDIVIDUALIZADA, EM PVC 25 MM (3/4"), PARA 1 MEDIDOR - FORNECIMENTO E INSTALAÇÃO (EXCLUSIVE HIDRÔMETRO).
AF 03/2024**

Serviço: Fornecimento e instalação de kit cavalete para medição de água com entrada individualizada.

Material: PVC 25 mm (3/4").

Capacidade: Para 1 medidor.

Exclusões: Hidrômetro.

Código: AF_03/2024

Descrição do Serviço: Este serviço consiste no fornecimento e instalação de um kit cavalete para medição de água, projetado para permitir a medição individualizada do consumo de água em uma unidade específica.

Etapas do Serviço:

1. Preparação do Material:

- Verificação dos componentes do kit cavalete (tubos, conexões, suportes), assegurando que estejam em boas condições e de acordo com as especificações do projeto.
- Verificação da compatibilidade com o medidor de água a ser instalado.

2. Preparação da Área de Instalação:

- Limpeza da área onde o kit será instalado, removendo qualquer obstrução ou detrito que possa interferir na instalação.
- Identificação do local mais adequado para a instalação do kit, garantindo fácil acesso para leitura e manutenção do hidrômetro.

3. Instalação do Kit Cavalete:

- Montagem do suporte do kit cavalete na posição adequada, utilizando ferramentas apropriadas.
- Corte e união dos tubos de PVC de 25 mm (3/4") conforme necessário, garantindo que as conexões sejam firmes e estanques.
- Instalação do medidor de água (não incluído) no local designado no cavalete, assegurando que esteja bem fixado e alinhado.

4. Testes de Funcionamento:

- Realização de teste para verificar se não há vazamentos nas conexões.

- Verificação do funcionamento do medidor de água, assegurando que esteja registrando corretamente o fluxo.

5. Acabamento:

- Limpeza do local de instalação, removendo resíduos e materiais excedentes.
- Certificação de que todas as ferramentas foram retiradas da área de trabalho.

6. Inspeção Final:

- Inspeção final do kit instalado, assegurando que todos os componentes estejam devidamente fixos e funcionando corretamente.
- Documentação da instalação para registro e futuras referências.

CrITÉRIOS de Medição:

- O serviço será medido em unidades de kits cavalete instalados, de acordo com as quantidades efetivamente realizadas e aprovadas pela fiscalização da obra.
- O pagamento será baseado nas quantidades medidas e verificadas, conforme os preços unitários estabelecidos.

Normas e Segurança:

- A execução deve seguir as normas técnicas pertinentes, garantindo a segurança dos trabalhadores e a qualidade da instalação.
- Utilização de Equipamentos de Proteção Individual (EPIs) adequados durante todas as etapas do processo.

Essa especificação visa assegurar que o fornecimento e a instalação do kit cavalete para medição de água sejam realizados de forma eficiente e em conformidade com as exigências técnicas, garantindo a funcionalidade e a durabilidade do sistema de medição.

HIDRÔMETRO DN 1/2", 1,5 M3/H - FORNECIMENTO E INSTALAÇÃO. AF 03/2024

Serviço: Fornecimento e instalação de hidrômetro DN 1/2".

Capacidade: 1,5 m³/h.

Código: AF_03/2024

Descrição do Serviço: Este serviço consiste no fornecimento e instalação de um hidrômetro DN 1/2", projetado para medir o consumo de água em sistemas de distribuição.

Etapas do Serviço:

1. Preparação do Material:

- Verificação do hidrômetro DN 1/2", assegurando que esteja em boas condições e dentro do prazo de validade.
- Conferência dos componentes adicionais necessários para a instalação (conexões, adaptadores, etc.).



2. Preparação da Área de Instalação:

- Limpeza da área onde o hidrômetro será instalado, removendo qualquer obstrução ou detrito que possa interferir na instalação.
- Identificação do local mais adequado para a instalação, garantindo fácil acesso para leitura e manutenção do hidrômetro.

3. Instalação do Hidrômetro:

- Corte da tubulação existente, se necessário, para permitir a instalação do hidrômetro.
- Conexão do hidrômetro à tubulação, utilizando as conexões adequadas e garantindo que estejam firmes e estanques.
- Verificação do sentido de fluxo indicado no hidrômetro, assegurando que seja instalado na direção correta.

4. Testes de Funcionamento:

- Realização de teste para verificar se não há vazamentos nas conexões.
- Verificação do funcionamento do hidrômetro, assegurando que esteja registrando corretamente o fluxo de água.

5. Acabamento:

- Limpeza do local de instalação, removendo resíduos e materiais excedentes.
- Certificação de que todas as ferramentas foram retiradas da área de trabalho.

6. Inspeção Final:

- Inspeção final do hidrômetro instalado, assegurando que todos os componentes estejam devidamente fixos e funcionando corretamente.
- Documentação da instalação para registro e futuras referências.

Critérios de Medição:

- O serviço será medido em unidades de hidrômetros instalados, de acordo com as quantidades efetivamente realizadas e aprovadas pela fiscalização da obra.
- O pagamento será baseado nas quantidades medidas e verificadas, conforme os preços unitários estabelecidos.

Normas e Segurança:

- A execução deve seguir as normas técnicas pertinentes, garantindo a segurança dos trabalhadores e a qualidade da instalação.
- Utilização de Equipamentos de Proteção Individual (EPIs) adequados durante todas as etapas do processo.

Essa especificação visa assegurar que o fornecimento e a instalação do hidrômetro DN 1/2" sejam realizados de forma eficiente e em conformidade com as exigências técnicas, garantindo a funcionalidade e a durabilidade do sistema de medição de água.

SERVIÇO DE INSTALAÇÃO TUBOS DE PVC, SOLDÁVEL, ÁGUA FRIA, DN 32 MM (INSTALADO EM RAMAL, SUB-RAMAL, RAMAL DE DISTRIBUIÇÃO OU PRUMADA), INCLUSIVE CONEXÕES, CORTES E FIXAÇÕES, PARA PRÉDIOS. AF 10/2015

Serviço: Instalação de tubos de PVC soldável para água fria, DN 32 mm.

Descrição do Serviço: Este serviço consiste na instalação de tubos de PVC para sistemas de distribuição de água fria, aplicável em ramais, sub-ramais, ramais de distribuição ou prumadas em prédios.

Código: AF_10/2015

Etapas do Serviço:

1. Preparação do Material:

- Verificação dos tubos de PVC DN 32 mm e das conexões necessárias, assegurando que estejam em boas condições e de acordo com as especificações do projeto.
- Conferência do material de solda e ferramentas necessárias para a instalação.

2. Preparação da Área de Instalação:

- Limpeza da área onde os tubos serão instalados, removendo qualquer obstrução ou detrito que possa interferir na instalação.
- Planejamento do layout do sistema de tubulação, determinando o melhor trajeto para os tubos, minimizando curvas e evitando interferências.

3. Corte e Preparação dos Tubos:

- Corte dos tubos de PVC no comprimento adequado, utilizando serra apropriada para garantir cortes limpos.
- Desbaste das extremidades dos tubos para garantir uma melhor adesão durante a soldagem.

4. Instalação dos Tubos:

- Posicionamento dos tubos de acordo com o planejamento, realizando a fixação adequada utilizando suportes ou braçadeiras.
- Soldagem das conexões e dos tubos, garantindo que a solda seja aplicada de forma uniforme e suficiente para garantir a estanqueidade das juntas.

5. Testes de Estanquidade:

- Após a soldagem, realizar testes de estanquidade para verificar se há vazamentos nas conexões e nas juntas.
- Ajustes e reparos nas áreas identificadas, se necessário.

2. Preparação da Área de Instalação:

- Limpeza da área onde os tubos serão instalados, removendo qualquer obstrução ou detrito que possa interferir na instalação.
- Planejamento do layout do sistema de tubulação, determinando o melhor trajeto para os tubos, minimizando curvas e evitando interferências.

3. Corte e Preparação dos Tubos:

- Corte dos tubos de PVC no comprimento adequado, utilizando serra apropriada para garantir cortes limpos.
- Desbaste das extremidades dos tubos para garantir uma melhor adesão durante a soldagem.

4. Instalação dos Tubos:

- Posicionamento dos tubos de acordo com o planejamento, realizando a fixação adequada utilizando suportes ou braçadeiras.
- Soldagem das conexões e dos tubos, garantindo que a solda seja aplicada de forma uniforme e suficiente para garantir a estanqueidade das juntas.

5. Testes de Estanquidade:

- Após a soldagem, realizar testes de estanquidade para verificar se há vazamentos nas conexões e nas juntas.
- Ajustes e reparos nas áreas identificadas, se necessário.

6. Acabamento:

- Limpeza do local de instalação, removendo resíduos e materiais excedentes.
- Certificação de que todas as ferramentas foram retiradas da área de trabalho.

7. Inspeção Final:

- Inspeção final do sistema instalado, assegurando que todos os componentes estejam devidamente fixos e funcionando corretamente.
- Documentação da instalação para registro e futuras referências.

Critérios de Medição:

- O serviço será medido em metros lineares (m) de tubulação instalada, de acordo com as quantidades efetivamente realizadas e aprovadas pela fiscalização da obra.
- O pagamento será baseado nas quantidades medidas e verificadas, conforme os preços unitários estabelecidos.

Normas e Segurança:

- A execução deve seguir as normas técnicas pertinentes, garantindo a segurança dos trabalhadores e a qualidade da instalação.

- Utilização de Equipamentos de Proteção Individual (EPIs) adequados durante todas as etapas do processo.

Essa especificação visa assegurar que a instalação de tubos de PVC soldável para água fria, DN 25 mm, seja realizada de forma eficiente e em conformidade com as exigências técnicas, garantindo a funcionalidade e a durabilidade do sistema de distribuição de água.

REGISTRO DE GAVETA BRUTO, LATÃO, ROSCÁVEL, 3/4" - FORNECIMENTO E INSTALAÇÃO.
AF 08/2021

Serviço: Fornecimento e instalação de registro de gaveta bruto em latão.

Dimensão: 3/4".

Código: AF_08/2021

Descrição do Serviço: Este serviço consiste no fornecimento e instalação de um registro de gaveta bruto, que será utilizado para controlar o fluxo de água em sistemas hidráulicos.

Etapas do Serviço:

1. Preparação do Material:

- Verificação do registro de gaveta bruto em latão, assegurando que esteja em boas condições e dentro do prazo de validade.
- Conferência das conexões e acessórios necessários para a instalação.

2. Preparação da Área de Instalação:

- Limpeza da área onde o registro será instalado, removendo qualquer obstrução ou detrito que possa interferir na instalação.
- Identificação do local mais adequado para a instalação, garantindo fácil acesso para operação e manutenção do registro.

3. Instalação do Registro:

- Corte da tubulação existente, se necessário, para permitir a instalação do registro.
- Conexão do registro de gaveta à tubulação, utilizando as conexões adequadas e garantindo que estejam firmes e estanques.
- Verificação do sentido de fluxo indicado no registro, assegurando que seja instalado na direção correta.

4. Testes de Estanquidade:

- Após a instalação, realizar testes para verificar se não há vazamentos nas conexões.
- Ajustes e reparos nas áreas identificadas, se necessário.

5. Acabamento:

- Limpeza do local de instalação, removendo resíduos e materiais excedentes.

- Certificação de que todas as ferramentas foram retiradas da área de trabalho.

6. Inspeção Final:

- Inspeção final do registro instalado, assegurando que todos os componentes estejam devidamente fixos e funcionando corretamente.
- Documentação da instalação para registro e futuras referências.

Critérios de Medição:

- O serviço será medido em unidades de registros instalados, de acordo com as quantidades efetivamente realizadas e aprovadas pela fiscalização da obra.
- O pagamento será baseado nas quantidades medidas e verificadas, conforme os preços unitários estabelecidos.

Normas e Segurança:

- A execução deve seguir as normas técnicas pertinentes, garantindo a segurança dos trabalhadores e a qualidade da instalação.
- Utilização de Equipamentos de Proteção Individual (EPIs) adequados durante todas as etapas do processo.

Essa especificação visa assegurar que o fornecimento e a instalação do registro de gaveta bruto em latão de 3/4" sejam realizados de forma eficiente e em conformidade com as exigências técnicas, garantindo a funcionalidade e a durabilidade do sistema hidráulico.

REGISTRO DE PRESSÃO BRUTO, LATÃO, ROSCÁVEL, 3/4" - FORNECIMENTO E INSTALAÇÃO.
AF 08/2021

Serviço: Fornecimento e instalação de registro de pressão bruto em latão.

Dimensão: 3/4".

Código: AF_08/2021

Descrição do Serviço: Este serviço consiste no fornecimento e instalação de um registro de pressão bruto, que será utilizado para controlar a pressão da água em sistemas hidráulicos.

Etapas do Serviço:

1. Preparação do Material:

- Verificação do registro de pressão bruto em latão, assegurando que esteja em boas condições e dentro do prazo de validade.
- Conferência das conexões e acessórios necessários para a instalação.

2. Preparação da Área de Instalação:

- Limpeza da área onde o registro será instalado, removendo qualquer obstrução ou detrito que possa interferir na instalação.



- Identificação do local mais adequado para a instalação, garantindo fácil acesso para operação e manutenção do registro.

3. Instalação do Registro:

- Corte da tubulação existente, se necessário, para permitir a instalação do registro.
- Conexão do registro de pressão à tubulação, utilizando as conexões adequadas e garantindo que estejam firmes e estanques.
- Verificação do sentido de fluxo indicado no registro, assegurando que seja instalado na direção correta.

4. Testes de Estanquidade:

- Após a instalação, realizar testes para verificar se não há vazamentos nas conexões.
- Ajustes e reparos nas áreas identificadas, se necessário.

5. Acabamento:

- Limpeza do local de instalação, removendo resíduos e materiais excedentes.
- Certificação de que todas as ferramentas foram retiradas da área de trabalho.

6. Inspeção Final:

- Inspeção final do registro instalado, assegurando que todos os componentes estejam devidamente fixos e funcionando corretamente.
- Documentação da instalação para registro e futuras referências.

Critérios de Medição:

- O serviço será medido em unidades de registros instalados, de acordo com as quantidades efetivamente realizadas e aprovadas pela fiscalização da obra.
- O pagamento será baseado nas quantidades medidas e verificadas, conforme os preços unitários estabelecidos.

Normas e Segurança:

- A execução deve seguir as normas técnicas pertinentes, garantindo a segurança dos trabalhadores e a qualidade da instalação.
- Utilização de Equipamentos de Proteção Individual (EPIs) adequados durante todas as etapas do processo.

Essa especificação visa assegurar que o fornecimento e a instalação do registro de pressão bruto em latão de 3/4" sejam realizados de forma eficiente e em conformidade com as exigências técnicas, garantindo a funcionalidade e a durabilidade do sistema hidráulico.

ESTRUTURA EM MADEIRA PARA SUPORTE DE CAIXA D'ÁGUA 500L

Serviço: Fornecimento e instalação de kit cavalete para medição de água com entrada individualizada.

Material: PVC 25 mm (3/4").

Capacidade: Para 1 medidor.

Serviço: Construção de estrutura em madeira para suporte de caixa d'água de 500 litros.

Descrição do Serviço: Este serviço consiste na construção de uma estrutura em madeira projetada para suportar uma caixa d'água com capacidade de 500 litros, garantindo segurança e estabilidade.

Materiais:

- Madeiras tratadas para uso externo (ex: pinho, eucalipto ou outras madeiras adequadas).
- Parafusos e ferragens apropriados para fixação.
- Verniz ou selante para proteção contra intempéries (opcional).

Etapas do Serviço:

1. Planejamento e Projeto:

- Elaboração do projeto da estrutura, considerando as dimensões da caixa d'água e as especificações de carga.
- Definição da altura da estrutura, que deve permitir fácil acesso para manutenção e visualização do nível da água.

2. Preparação do Local:

- Escolha de um local adequado e nivelado para instalação da estrutura, garantindo que o solo suporte o peso da caixa d'água.
- Limpeza da área, removendo qualquer obstrução ou detrito que possa interferir na construção.

3. Corte e Preparação da Madeira:

- Corte das peças de madeira nas dimensões especificadas no projeto, garantindo cortes retos e precisos.
- Lixamento das extremidades e superfícies das madeiras para evitar lascas e garantir um acabamento adequado.

4. Montagem da Estrutura:

- Montagem das peças de madeira, utilizando parafusos e suportes para garantir a firmeza da estrutura.
- Construção de uma base robusta para suportar o peso da caixa d'água, com travessas e suportes diagonais para maior estabilidade.

5. Fixação da Caixa d'Água:

- Posicionamento da caixa d'água na estrutura montada.

- Assinado digitalmente por FRANKILVA
VIEIRA DA SILVA MATOS#6680185253
DN: C=BR, O=ICP-Brasil, OU=AC SOLU
Midiata vti, OU=356224096001198, OU=V
ideocertificadora, OU=Certificado PF A
C=FRANKILVA VIEIRA DA SILVA
MATOS#6680185253
Razão: Eu sou o autor deste documento
Localização:
Data: 2025.07.09 16:56:53-03'00'
Email: FIVE_Reader@Vocados. 2025.1.8

- **Conexões:** Adaptadores e conexões necessárias para a instalação.
- **Torneira de bóia:** Para controle automático do nível da água.

Etapas do Serviço:

1. Preparação do Material:

- Verificação da caixa d'água e dos acessórios, assegurando que todos os itens estão em conformidade com as especificações e sem danos.

2. Preparação da Área de Instalação:

- Escolha de um local adequado e nivelado para a instalação da caixa d'água, garantindo que o solo suporte o peso da caixa quando cheia.
- Limpeza da área, removendo obstáculos e detritos que possam interferir na instalação.

3. Instalação da Estrutura de Suporte (se necessário):

- Se a instalação requerer uma estrutura de suporte, construir a estrutura em madeira tratada ou em metal, assegurando que seja robusta e estável.

4. Instalação da Caixa d'Água:

- Posicionar a caixa d'água no local designado, assegurando que esteja estável e nivelada.
- Conectar a torneira de bóia à caixa d'água, seguindo as instruções do fabricante para instalação correta.
- Realizar a interligação com tubos e conexões, ligando a caixa d'água ao sistema de abastecimento e garantindo que todas as conexões estejam firmes e vedadas.

5. Testes de Estanquidade:

- Após a instalação, realizar testes para verificar se não há vazamentos nas conexões e na torneira de bóia.
- Fazer ajustes e reparos nas áreas identificadas, se necessário.

6. Acabamento:

- Limpar o local de instalação, removendo qualquer resíduo e material excedente.
- Certificar-se de que todas as ferramentas foram retiradas da área de trabalho.

7. Inspeção Final:

- Realizar uma inspeção final da instalação, assegurando que todos os componentes estejam devidamente fixos e funcionando corretamente.
- Documentar a instalação para registro e futuras referências.

Critérios de Medição:

- O serviço será medido em unidades de caixas d'água instaladas, de acordo com as quantidades efetivamente realizadas e aprovadas pela fiscalização da obra.
- O pagamento será baseado nas quantidades medidas e verificadas, conforme os preços unitários estabelecidos.

Normas e Segurança:

- A execução deve seguir as normas técnicas pertinentes, garantindo a segurança dos trabalhadores e a qualidade da instalação.
- Utilização de Equipamentos de Proteção Individual (EPIs) adequados durante todas as etapas do processo.

Essa especificação visa assegurar que o fornecimento e a instalação da caixa d'água em polietileno de 500 litros sejam realizados de forma eficiente, segura e em conformidade com as exigências técnicas, garantindo a funcionalidade e a durabilidade do sistema de armazenamento de água.

REGISTRO DE ESFERA, PVC, SOLDÁVEL, COM VOLANTE, DN 25 MM - FORNECIMENTO E INSTALAÇÃO. AF_08/2021

Serviço: Fornecimento e instalação de registro de esfera em PVC, soldável, com volante.

Dimensão: DN 25 mm.

Código: AF_08/2021

Descrição do Serviço: Este serviço consiste no fornecimento e instalação de um registro de esfera em PVC, que será utilizado para controlar o fluxo de água em sistemas hidráulicos, com conexão soldável e volante para operação manual.

Materiais Inclusos:

- Registro de esfera em PVC, DN 25 mm, soldável, com volante.
- Materiais de solda adequados (ex: adesivo para PVC).
- Tubos de PVC para interligação, se necessário.

Etapas do Serviço:

1. Preparação do Material:

- Verificação do registro de esfera em PVC, assegurando que esteja em boas condições e dentro do prazo de validade.
- Conferência dos tubos e materiais de solda, garantindo que todos os itens estejam disponíveis e em conformidade com as especificações.

2. Preparação da Área de Instalação:

- Limpeza da área onde o registro será instalado, removendo qualquer obstrução ou detrito que possa interferir na instalação.



- Identificação do local adequado para a instalação, garantindo fácil acesso para operação e manutenção do registro.

3. Corte e Preparação dos Tubos:

- Caso necessário, corte dos tubos de PVC no comprimento adequado para permitir a instalação do registro.
- Desbaste das extremidades dos tubos para garantir uma melhor adesão durante a soldagem.

4. Instalação do Registro:

- Posicionamento do registro de esfera na tubulação de PVC.
- Soldagem do registro às extremidades dos tubos, garantindo que a solda seja aplicada de forma uniforme e suficiente para garantir a estanqueidade das juntas.

5. Testes de Estanquidade:

- Após a soldagem, realizar testes para verificar se não há vazamentos nas conexões.
- Ajustes e reparos nas áreas identificadas, se necessário.

6. Acabamento:

- Limpeza do local de instalação, removendo resíduos e materiais excedentes.
- Certificação de que todas as ferramentas foram retiradas da área de trabalho.

7. Inspeção Final:

- Inspeção final do registro instalado, assegurando que todos os componentes estejam devidamente fixos e funcionando corretamente.
- Documentação da instalação para registro e futuras referências.

Critérios de Medição:

- O serviço será medido em unidades de registros instalados, de acordo com as quantidades efetivamente realizadas e aprovadas pela fiscalização da obra.
- O pagamento será baseado nas quantidades medidas e verificadas, conforme os preços unitários estabelecidos.

Normas e Segurança:

- A execução deve seguir as normas técnicas pertinentes, garantindo a segurança dos trabalhadores e a qualidade da instalação.
- Utilização de Equipamentos de Proteção Individual (EPIs) adequados durante todas as etapas do processo.

Essa especificação visa assegurar que o fornecimento e a instalação do registro de esfera em PVC, soldável, DN 25 mm, sejam realizados de forma eficiente e em conformidade com as exigências técnicas, garantindo a funcionalidade e a durabilidade do sistema hidráulico.

- Após a soldagem, realizar testes para verificar se não há vazamentos nas conexões.
- Ajustes e reparos nas áreas identificadas, se necessário.

- Limpeza do local de instalação, removendo resíduos e materiais excedentes.
- Certificação de que todas as ferramentas foram retiradas da área de trabalho.

- Inspeção final do registro instalado, assegurando que todos os componentes estejam devidamente fixos e funcionando corretamente.
- Documentação da instalação para registro e futuras referências.

- O serviço será medido em unidades de registros instalados, de acordo com as quantidades efetivamente realizadas e aprovadas pela fiscalização da obra.
- O pagamento será baseado nas quantidades medidas e verificadas, conforme os preços unitários estabelecidos.

- A execução deve seguir as normas técnicas pertinentes, garantindo a segurança dos trabalhadores e a qualidade da instalação.
- Utilização de Equipamentos de Proteção Individual (EPIs) adequados durante todas as etapas do processo.

Essa especificação visa assegurar que o fornecimento e a instalação do registro de esfera em PVC, soldável, DN 32 mm, sejam realizados de forma eficiente e em conformidade com as exigências técnicas, garantindo a funcionalidade e a durabilidade do sistema hidráulico.

KIT CAVALETE PARA MEDIÇÃO DE ÁGUA - ENTRADA INDIVIDUALIZADA, EM PVC 25 MM (3/4"), PARA 1 MEDIDOR - FORNECIMENTO E INSTALAÇÃO (EXCLUSIVE HIDRÔMETRO).
AF 03/2024

Dimensão: 25 mm (3/4").

Descrição do Serviço: Este serviço consiste no fornecimento e instalação de um kit cavalete destinado à medição de água, projetado para uma entrada individualizada em PVC, que comporta um medidor de água (hidrômetro) não incluído no serviço.

Materiais Inclusos:

- Tubos de PVC 25 mm (3/4") para a estrutura do cavalete.
- Conexões e acessórios necessários para a montagem do kit.
- Base de suporte em PVC ou outro material resistente para fixação do sistema.

Etapas do Serviço:

1. Preparação do Material:

- Verificação dos tubos de PVC e conexões, assegurando que estejam em boas condições e dentro do prazo de validade.
- Conferência dos acessórios necessários para a montagem do kit.

2. Preparação da Área de Instalação:

- Escolha de um local adequado para a instalação do kit cavalete, garantido fácil acesso para a leitura do hidrômetro e manutenção.
- Limpeza da área, removendo qualquer obstrução ou detrito que possa interferir na instalação.

3. Corte e Preparação dos Tubos:

- Corte dos tubos de PVC nas dimensões necessárias para a montagem do cavalete, seguindo as especificações do projeto.
- Desbaste das extremidades dos tubos para garantir uma melhor adesão nas conexões.

4. Montagem do Kit Cavalete:

- Montagem da estrutura do cavalete utilizando os tubos de PVC e conexões, assegurando que todos os componentes estejam firmemente fixados.
- Instalação da base de suporte, se necessário, para garantir a estabilidade da estrutura.

5. Instalação do Hidrômetro:

- Preparação do local para instalação do hidrômetro (não incluído no fornecimento), garantindo que esteja posicionado corretamente na tubulação do cavalete.
- Conexão do hidrômetro à estrutura do cavalete, seguindo as instruções do fabricante para garantir a estanqueidade.

6. Testes de Estanquidade:

- Após a instalação, realizar testes para verificar se não há vazamentos nas conexões do cavalete e no hidrômetro.
- Ajustes e reparos nas áreas identificadas, se necessário.

7. Acabamento:



- Limpeza do local de instalação, removendo resíduos e materiais excedentes.
- Certificação de que todas as ferramentas foram retiradas da área de trabalho.

8. Inspeção Final:

- Inspeção final do kit cavalete instalado, assegurando que todos os componentes estejam devidamente fixos e funcionando corretamente.
- Documentação da instalação para registro e futuras referências.

Crítérios de Medição:

- O serviço será medido em unidades de kits cavalete instalados, de acordo com as quantidades efetivamente realizadas e aprovadas pela fiscalização da obra.
- O pagamento será baseado nas quantidades medidas e verificadas, conforme os preços unitários estabelecidos.

Normas e Segurança:

- A execução deve seguir as normas técnicas pertinentes, garantindo a segurança dos trabalhadores e a qualidade da instalação.
- Utilização de Equipamentos de Proteção Individual (EPIs) adequados durante todas as etapas do processo.

Essa especificação visa assegurar que o fornecimento e a instalação do kit cavalete para medição de água em PVC de 25 mm (3/4") sejam realizados de forma eficiente, segura e em conformidade com as exigências técnicas, garantindo a funcionalidade e a durabilidade do sistema de medição de água.

VASO SANITÁRIO SIFONADO COM CAIXA ACOPLADA LOUÇA BRANCA, INCLUSO ENGATE FLEXÍVEL EM PLÁSTICO BRANCO, 1/2 X 40CM - FORNECIMENTO E INSTALAÇÃO. AF 01/2020

Serviço: Fornecimento e instalação de vaso sanitário sifonado com caixa acoplada.

Material: Louça branca.

Inclusos: Engate flexível em plástico branco, 1/2" x 40 cm.

Código: AF_01/2020

Descrição do Serviço: Este serviço consiste no fornecimento e instalação de um vaso sanitário sifonado com caixa acoplada, que incluirá um engate flexível para a conexão de água, garantindo eficiência e funcionalidade.

Materiais Inclusos:

- Vaso sanitário sifonado com caixa acoplada em louça branca.
- Engate flexível em plástico branco, 1/2" x 40 cm.
- Buchas e parafusos para fixação do vaso ao piso.



Etapas do Serviço:

1. Preparação do Material:

- Verificação do vaso sanitário, assegurando que esteja em boas condições e dentro do prazo de validade.
- Conferência do engate flexível e demais acessórios, garantindo que todos os itens estejam disponíveis e em conformidade com as especificações.

2. Preparação da Área de Instalação:

- Limpeza da área onde o vaso será instalado, removendo qualquer obstrução ou detrito que possa interferir na instalação.
- Identificação do local adequado para a instalação, garantindo que as conexões de água e esgoto estejam acessíveis.

3. Desconexão do Vaso Anterior (se aplicável):

- Se houver um vaso sanitário existente, desconectar as tubulações de água e esgoto, removendo-o cuidadosamente do local.

4. Instalação do Vaso Sanitário:

- Posicionamento do vaso sanitário no local designado, alinhando-o corretamente com o ponto de esgoto.
- Fixação do vaso ao piso utilizando buchas e parafusos adequados.
- Conexão do engate flexível à entrada de água da caixa acoplada e ao ponto de abastecimento de água.

5. Conexão da Descarga:

- Conexão da mangueira de descarga entre a caixa acoplada e o vaso sanitário, assegurando que esteja bem ajustada.

6. Testes de Estanquidade:

- Após a instalação, realizar testes para verificar se não há vazamentos nas conexões de água e esgoto.
- Ajustes e reparos nas áreas identificadas, se necessário.

7. Acabamento:

- Limpeza do local de instalação, removendo resíduos e materiais excedentes.
- Certificação de que todas as ferramentas foram retiradas da área de trabalho.

8. Inspeção Final:

- Inspeção final do vaso sanitário instalado, assegurando que todos os componentes estejam devidamente fixos e funcionando corretamente.
- Documentação da instalação para registro e futuras referências.

Critérios de Medição:

- O serviço será medido em unidades de vasos sanitários instalados, de acordo com as quantidades efetivamente realizadas e aprovadas pela fiscalização da obra.
- O pagamento será baseado nas quantidades medidas e verificadas, conforme os preços unitários estabelecidos.

Normas e Segurança:

- A execução deve seguir as normas técnicas pertinentes, garantindo a segurança dos trabalhadores e a qualidade da instalação.
- Utilização de Equipamentos de Proteção Individual (EPIs) adequados durante todas as etapas do processo.

Essa especificação visa assegurar que o fornecimento e a instalação do vaso sanitário sifonado com caixa acoplada em louça branca sejam realizados de forma eficiente, segura e em conformidade com as exigências técnicas, garantindo a funcionalidade e a durabilidade do sistema sanitário.

LAVATÓRIO LOUÇA BRANCA SUSPENSO, 29,5 X 39CM OU EQUIVALENTE, PADRÃO POPULAR, INCLUSO SIFÃO FLEXÍVEL EM PVC, VÁLVULA E ENGATE FLEXÍVEL 30CM EM PLÁSTICO E TORNEIRA CROMADA DE MESA, PADRÃO POPULAR - FORNECIMENTO E INSTALAÇÃO. AF_01/2020

Serviço: Fornecimento e instalação de lavatório louça branca suspenso.

Dimensões: 29,5 x 39 cm ou equivalente, padrão popular.

Inclusos:

- Sifão flexível em PVC.
- Válvula de escoamento.
- Engate flexível de 30 cm em plástico.
- Torneira cromada de mesa, padrão popular.

Código: AF_01/2020

Descrição do Serviço: Este serviço consiste no fornecimento e instalação de um lavatório suspenso em louça branca, incluindo todos os acessórios necessários para sua instalação e funcionamento.

Materiais Inclusos:

- Lavatório em louça branca suspenso.
- Sifão flexível em PVC.
- Válvula de escoamento.
- Engate flexível de 30 cm em plástico.

- Torneira de plástico.

Etapas do Serviço:

1. Preparação do Material:

- Verificação do tanque e dos acessórios, assegurando que todos os itens estão em boas condições e dentro do prazo de validade.

2. Preparação da Área de Instalação:

- Limpeza da área onde o tanque será instalado, removendo qualquer obstrução ou detrito que possa interferir na instalação.
- Identificação do local adequado para a instalação, garantindo que as conexões de água e esgoto estejam acessíveis.

3. Instalação da Coluna (se necessário):

- Montagem da coluna de suporte do tanque, garantindo que esteja fixada adequadamente ao piso ou à parede, conforme as especificações do fabricante.

4. Instalação do Tanque:

- Posicionamento do tanque sobre a coluna, assegurando que esteja bem alinhado e nivelado.
- Fixação do tanque à coluna, se aplicável, utilizando os suportes fornecidos.

5. Conexão das Tubulações:

- Instalação do sifão flexível em PVC sob o tanque, conectando-o à válvula plástica.
- Conexão da torneira de plástico à entrada de água do tanque e ao ponto de abastecimento de água.

6. Testes de Estanquidade:

- Após a instalação, realizar testes para verificar se não há vazamentos nas conexões de água e esgoto.
- Ajustes e reparos nas áreas identificadas, se necessário.

7. Acabamento:

- Limpeza do local de instalação, removendo resíduos e materiais excedentes.
- Certificação de que todas as ferramentas foram retiradas da área de trabalho.

8. Inspeção Final:

- Inspeção final do tanque instalado, assegurando que todos os componentes estejam devidamente fixos e funcionando corretamente.
- Documentação da instalação para registro e futuras referências.

Critérios de Medição:

- O serviço será medido em unidades de tanques instalados, de acordo com as quantidades efetivamente realizadas e aprovadas pela fiscalização da obra.
- O pagamento será baseado nas quantidades medidas e verificadas, conforme os preços unitários estabelecidos.

Normas e Segurança:

- A execução deve seguir as normas técnicas pertinentes, garantindo a segurança dos trabalhadores e a qualidade da instalação.
- Utilização de Equipamentos de Proteção Individual (EPIs) adequados durante todas as etapas do processo.

Essa especificação visa assegurar que o fornecimento e a instalação do tanque de louça branca com coluna, incluindo todos os acessórios, sejam realizados de forma eficiente, segura e em conformidade com as exigências técnicas, garantindo a funcionalidade e a durabilidade do sistema.

TORNEIRA CROMADA LONGA, DE PAREDE, 1/2" OU 3/4", PARA PIA DE COZINHA, PADRÃO POPULAR - FORNECIMENTO E INSTALAÇÃO. AF_01/2020

Serviço: Fornecimento e instalação de torneira cromada longa de parede.

Dimensões: 1/2" ou 3/4", padrão popular.

Código: AF_01/2020

Descrição do Serviço: Este serviço consiste no fornecimento e instalação de uma torneira cromada longa, destinada a ser instalada na parede, para uso em pia de cozinha, garantindo praticidade e estética ao ambiente.

Materiais Inclusos:

- Torneira cromada longa de parede, 1/2" ou 3/4".
- Acessórios de montagem (parafusos, buchas, etc.).
- Vedações necessárias para instalação.

Etapas do Serviço:**1. Preparação do Material:**

- Verificação da torneira e dos acessórios, assegurando que todos os itens estão em boas condições e dentro do prazo de validade.

2. Preparação da Área de Instalação:

- Limpeza da área onde a torneira será instalada, removendo qualquer obstrução ou detrito que possa interferir na instalação.
- Identificação do local adequado na parede, garantindo que a posição da torneira seja funcional e acessível.

- Se houver uma torneira existente, desconectar as tubulações de água, removendo-a cuidadosamente do local.

4. Instalação da Torneira:

- Posicionamento da torneira no local designado, alinhando-a com o ponto de abastecimento de água.
- Fixação da torneira à parede utilizando parafusos e buchas adequadas, garantindo que esteja bem ajustada e firme.

5. Conexão das Tubulações:

- Conectar a entrada da torneira ao ponto de abastecimento de água, utilizando vedações apropriadas para evitar vazamentos.

6. Testes de Estanquidade:

- Após a instalação, realizar testes para verificar se não há vazamentos nas conexões.
- Ajustes e reparos nas áreas identificadas, se necessário.

7. Acabamento:

- Limpeza do local de instalação, removendo resíduos e materiais excedentes.
- Certificação de que todas as ferramentas foram retiradas da área de trabalho.

8. Inspeção Final:

- Inspeção final da torneira instalada, assegurando que todos os componentes estejam devidamente fixos e funcionando corretamente.
- Documentação da instalação para registro e futuras referências.

Critérios de Medição:

- O serviço será medido em unidades de torneiras instaladas, de acordo com as quantidades efetivamente realizadas e aprovadas pela fiscalização da obra.
- O pagamento será baseado nas quantidades medidas e verificadas, conforme os preços unitários estabelecidos.

Normas e Segurança:

- A execução deve seguir as normas técnicas pertinentes, garantindo a segurança dos trabalhadores e a qualidade da instalação.
- Utilização de Equipamentos de Proteção Individual (EPIs) adequados durante todas as etapas do processo.

Essa especificação visa assegurar que o fornecimento e a instalação da torneira cromada longa de parede, para pia de cozinha, sejam realizados de forma eficiente, segura e em

CHUVEIRO ELÉTRICO COMUM CORPO PLÁSTICO, TIPO DUCHA - FORNECIMENTO E INSTALAÇÃO. AF 01/2020

Material: Corpo plástico.

Código: AF_01/2020

Materials Inclusos:

- Chuveiro elétrico tipo ducha com corpo plástico.
- Acessórios de instalação (parafusos, buchas, etc.).
- Vedações necessárias para instalação.
- Conexões elétricas conforme norma.

Etapas do Serviço:

1. Preparação do Material:

- Verificação do chuveiro e dos acessórios, assegurando que todos os itens estão em boas condições e dentro do prazo de validade.

2. Preparação da Área de Instalação:

- Limpeza da área onde o chuveiro será instalado, removendo qualquer obstrução ou detrito.
- Identificação do local adequado para a instalação, assegurando que a fiação elétrica e a tubulação de água estejam acessíveis.

3. **Desconexão do Chuveiro Anterior (se aplicável):**

- Se houver um chuveiro existente, desconectar as tubulações de água e a fiação elétrica, removendo-o cuidadosamente.

4. Instalação do Chuveiro:

- Posicionamento do chuveiro no local designado, alinhando-o com a tubulação de água.
- Fixação do chuveiro à parede utilizando parafusos e buchas adequadas, garantindo que esteja bem ajustado e seguro.

5. Conexão das Tubulações:

- Conectar a entrada de água do chuveiro à tubulação de abastecimento de água, utilizando vedações apropriadas para evitar vazamentos.

6. Conexão Elétrica:

- Realizar a conexão elétrica do chuveiro, seguindo as normas de segurança e as instruções do fabricante.
- Garantir que a instalação elétrica esteja adequada, utilizando disjuntores e fiações conforme especificações técnicas.

7. Testes de Funcionamento:

- Após a instalação, realizar testes para verificar se o chuveiro está funcionando corretamente e se não há vazamentos nas conexões de água.
- Ajustes e reparos nas áreas identificadas, se necessário.

8. Acabamento:

- Limpeza do local de instalação, removendo resíduos e materiais excedentes.
- Certificação de que todas as ferramentas foram retiradas da área de trabalho.

9. Inspeção Final:

- Inspeção final do chuveiro instalado, assegurando que todos os componentes estejam devidamente fixos e funcionando corretamente.
- Documentação da instalação para registro e futuras referências.

CrITÉrios de Medição:

- O serviço será medido em unidades de chuveiros instalados, de acordo com as quantidades efetivamente realizadas e aprovadas

BANCADA DE MÁRMORE SINTÉTICO, DE 120 X 60CM, COM CUBA INTEGRADA - FORNECIMENTO E INSTALAÇÃO. AF 01/2020

Serviço: Fornecimento e instalação de bancada de mármore sintético com cuba integrada.

Dimensões: 120 x 60 cm.

Código: AF_01/2020

Descrição do Serviço: Este serviço consiste no fornecimento e instalação de uma bancada de mármore sintético, projetada para ser utilizada em pias de cozinha ou banheiro, com uma cuba integrada que proporciona um design moderno e funcional.

Materiais Inclusos:

- Bancada de mármore sintético, 120 x 60 cm, com cuba integrada.
- Acessórios de instalação (parafusos, buchas, etc.).



- Assinado digitalmente por FRANGELVA
VEIRA DA SILVA MATOS#680185253
NÚMERO DE CERTIFICADO: 01-0-CA-CP-Signat_OU=CA SOLU
Múltiplas validações: DU=5567240600190, OU=Videocertificadora, C=Brasil, CN=Certificado PF A1
MATOS#680185253
Razão: Eu sou o autor deste documento
Localização:
Data: 2025/07/29 às 18:53:33'00"
Email: PCE_Raulander_Vendedor_7025.1.0

- ### Normas e Segurança:

- Essa especificação visa assegurar que o fornecimento e a instalação da bancada de mármore sintético com cuba integrada sejam realizados de forma eficiente, segura e em conformidade com as exigências técnicas, garantindo a funcionalidade e a durabilidade do sistema.

ESCAVAÇÃO MANUAL DE VALA. AF 09/2024

Serviço: Escavação manual de vala.

Código: AF_09/2024

Descrição do Serviço: Este serviço consiste na execução da escavação manual de valas, visando a instalação de tubulações, fiações ou drenagens, conforme as necessidades do projeto. A escavação será realizada de acordo com as normas de segurança e técnicas adequadas.

Materiais e Equipamentos Incluídos:

- Ferramentas manuais (pás, picaretas, carrinhos de mão, etc.).
- Equipamentos de proteção individual (EPIs), incluindo luvas, capacetes, óculos de proteção e botas de segurança.
- Sinalização de segurança para a área de trabalho.

Etapas do Serviço:

1. Preparação da Área de Trabalho:

- Identificação e demarcação da área onde a vala será escavada, garantindo que não haja interferência com estruturas existentes e respeitando as normas de segurança.
- Limpeza da área, removendo

REATERRO MANUAL DE VALAS, COM COMPACTADOR DE SOLOS DE PERCUSSÃO.
AF 08/2023

- Inspeção da área reaterrada para assegurar que o trabalho foi realizado conforme as especificações e normas de segurança.
- Documentação do serviço para registro e futuras referências.

Critérios de Medição:

- O serviço será medido em metros cúbicos ou em metros lineares de vala reaterrada, de acordo com as quantidades efetivamente realizadas e aprovadas pela fiscalização da obra.
- O pagamento será baseado nas quantidades medidas e verificadas, conforme os preços unitários estabelecidos.

Normas e Segurança:

- A execução do serviço deve seguir as normas técnicas pertinentes, garantindo a segurança dos trabalhadores e a qualidade do reaterro.
- Utilização de Equipamentos de Proteção Individual (EPIs) adequados durante todas as etapas do processo.

Essa especificação visa assegurar que o reaterro manual de valas, utilizando compactador de solos de percussão, seja realizado de forma eficiente, segura e em conformidade com as exigências técnicas, garantindo a estabilidade e durabilidade da área reaterrada.

SERVIÇO DE INST. TUBO PVC, SÉRIE N, ESGOTO PREDIAL, 100 MM (INST. RAMAL DESCARGA, RAMAL DE ESG. SANIT., PRUMADA ESG. SANIT., VENTILAÇÃO OU SUB-COLETOR AÉREO), INCL. CONEXÕES E CORTES, FIXAÇÕES, P/ PRÉDIOS. AF 10/2015

Serviço: Fornecimento e instalação de kit cavalete para medição de água com entrada individualizada.

Material: PVC 25 mm (3/4").

Serviço: Instalação de tubo PVC, série N, para esgoto predial com diâmetro de 100 mm.

Código:AF_10/2015

Descrição do Serviço: Este serviço consiste na instalação de tubos de PVC de 100 mm para esgoto predial, abrangendo a instalação de ramais de descarga, ramais de esgoto sanitário, prumadas de esgoto sanitário, ventilação ou sub-coletor aéreo. A instalação incluirá todas as conexões, cortes e fixações necessárias.

Materiais Inclusos:

- Tubos de PVC, série N, para esgoto, 100 mm.
- Conexões necessárias (cotovelos, tees, etc.).
- Fixações (suportes e braçadeiras).
- Vedações e selantes apropriados.

Etapas do Serviço:

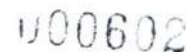

- Realização dos cortes dos tubos de PVC conforme as medidas necessárias, utilizando ferramentas adequadas para garantir cortes precisos e limpos.

4. Instalação dos Tubos:

- Posicionamento e fixação dos tubos de PVC nas áreas designadas, utilizando suportes e braçadeiras para garantir a estabilidade na instalação.
- Conexão dos tubos utilizando as conexões apropriadas (cotovelos, tees, etc.), assegurando que as juntas sejam bem vedadas para evitar vazamentos.

5. Verificação de Inclinação:

- Garantir que os tubos estejam instalados com a inclinação adequada para o escoamento eficiente dos efluentes, geralmente em torno de 1% a 2%.

6. Testes de Estanquidade:

- Após a instalação, realizar testes para verificar se não há vazamentos nas conexões e nas juntas.
- Ajustes e reparos nas áreas identificadas, se necessário.

7. Acabamento:

- Limpeza do local de instalação, removendo resíduos e materiais excedentes.
- Certificação de que todas as ferramentas foram retiradas da área de trabalho.

8. Inspeção Final:

- Inspeção final da instalação para assegurar que todos os componentes estejam devidamente fixos e funcionando corretamente.
- Documentação da instalação para registro e futuras referências.

Crítérios de Medição:

- O serviço será medido em metros lineares de tubo instalado, de acordo com as quantidades efetivamente realizadas e aprovadas pela fiscalização da obra.
- O pagamento será baseado nas quantidades medidas e verificadas, conforme os preços unitários estabelecidos.

Normas e Segurança:

- A execução do serviço deve seguir as normas técnicas pertinentes, garantindo a segurança dos trabalhadores e a qualidade da instalação.
- Utilização de Equipamentos de Proteção Individual (EPIs) adequados durante todas as etapas do processo.

Essa especificação visa assegurar que a instalação de tubos de PVC para esgoto predial, com todas as conexões e fixações necessárias, seja realizada de forma eficiente, segura e em conformidade com as exigências técnicas, garantindo a funcionalidade e durabilidade do sistema de esgoto.

SERVIÇO DE INSTALAÇÃO DE TUBO DE PVC, SÉRIE NORMAL, ESGOTO PREDIAL, DN 50 MM (INSTALADO EM RAMAL DE DESCARGA OU RAMAL DE ESGOTO SANITÁRIO), INCLUSIVE CONEXÕES, CORTES E FIXAÇÕES PARA, PRÉDIOS. AF 10/2015

Serviço: Instalação de tubo PVC, série normal, para esgoto predial com diâmetro nominal (DN) de 50 mm.

Código: AF_10/2015

Descrição do Serviço: Este serviço consiste na instalação de tubos de PVC de 50 mm para esgoto predial, abrangendo a instalação de ramais de descarga ou ramais de esgoto sanitário. A instalação incluirá todas as conexões, cortes e fixações necessárias.

Materiais Inclusos:

- Tubos de PVC, série normal, para esgoto, DN 50 mm.
- Conexões necessárias (cotovelos, tees, etc.).
- Fixações (suportes e braçadeiras).
- Vedações e selantes apropriados.

Etapas do Serviço:

1. Preparação do Material:

- Verificação dos tubos e conexões de PVC, assegurando que todos os itens estejam em boas condições e dentro do prazo de validade.

2. Preparação da Área de Instalação:

- Limpeza da área onde os tubos serão instalados, removendo qualquer obstrução ou detrito que possa interferir na instalação.
- Planejamento do percurso dos tubos, garantindo que sigam as normas técnicas e as especificações do projeto.

3. Cortes dos Tubos:

- Realização dos cortes dos tubos de PVC conforme as medidas necessárias, utilizando ferramentas adequadas para garantir cortes precisos e limpos.

4. Instalação dos Tubos:

- Posicionamento e fixação dos tubos de PVC nas áreas designadas, utilizando suportes e braçadeiras para garantir a estabilidade na instalação.
- Conexão dos tubos utilizando as conexões apropriadas (cotovelos, tees, etc.), assegurando que as juntas sejam bem vedadas para evitar vazamentos.

5. Verificação de Inclinação:

- Garantir que os tubos estejam instalados com a inclinação adequada para o escoamento eficiente dos efluentes, geralmente em torno de 1% a 2%.

6. Testes de Estanquidade:

- Após a instalação, realizar testes para verificar se não há vazamentos nas conexões e nas juntas.
- Ajustes e reparos nas áreas identificadas, se necessário.

7. Acabamento:

- Limpeza do local de instalação, removendo resíduos e materiais excedentes.
- Certificação de que todas as ferramentas foram retiradas da área de trabalho.

8. Inspeção Final:

- Inspeção final da instalação para assegurar que todos os componentes estejam devidamente fixos e funcionando corretamente.
- Documentação da instalação para registro e futuras referências.

Critérios de Medição:

- O serviço será medido em metros lineares de tubo instalado, de acordo com as quantidades efetivamente realizadas e aprovadas pela fiscalização da obra.
- O pagamento será baseado nas quantidades medidas e verificadas, conforme os preços unitários estabelecidos.

Normas e Segurança:

- A execução do serviço deve seguir as normas técnicas pertinentes, garantindo a segurança dos trabalhadores e a qualidade da instalação.
- Utilização de Equipamentos de Proteção Individual (EPIs) adequados durante todas as etapas do processo.

Essa especificação visa assegurar que a instalação de tubos de PVC para esgoto predial, com todas as conexões e fixações necessárias, seja realizada de forma eficiente, segura e em conformidade com as exigências técnicas, garantindo a funcionalidade e durabilidade do sistema de esgoto.

SERVIÇO DE INSTALAÇÃO DE TUBO DE PVC, SÉRIE NORMAL, ESGOTO PREDIAL, DN 40 MM (INSTALADO EM RAMAL DE DESCARGA OU RAMAL DE ESGOTO SANITÁRIO), INCLUSIVE CONEXÕES, CORTES E FIXAÇÕES, PARA PRÉDIOS. AF_10/2015

Serviço: Instalação de tubo PVC, série normal, para esgoto predial com diâmetro nominal (DN) de 40 mm.

Código: AF_10/2015

- Certificação de que todas as ferramentas foram retiradas da área de trabalho.

8. Inspeção Final:

- Inspeção final da instalação para assegurar que todos os componentes estejam devidamente fixos e funcionando corretamente.
- Documentação da instalação para registro e futuras referências.

CrITÉrios de MediÇ o:

- O servi o ser  medido em metros lineares de tubo instalado, de acordo com as quantidades efetivamente realizadas e aprovadas pela fiscaliza  o da obra.
- O pagamento ser  baseado nas quantidades medidas e verificadas, conforme os pre os unit rios estabelecidos.

Normas e Seguran a:

- A execu  o do servi o deve seguir as normas t cnicas pertinentes, garantindo a seguran a dos trabalhadores e a qualidade da instala  o.
- Utiliza  o de Equipamentos de Prote  o Individual (EPIs) adequados durante todas as etapas do processo.

Essa especifica  o visa assegurar que a instala  o de tubos de PVC para esgoto predial, com todas as conex  es e fixa  es necess rias, seja realizada de forma eficiente, segura e em conformidade com as exig ncias t cnicas, garantindo a funcionalidade e durabilidade do sistema de esgoto.

CAIXA SIFONADA, COM GRELHA QUADRADA, PVC, DN 150 X 150 X 50 MM, JUNTA SOLD VEL, FORNECIDA E INSTALADA EM RAMAL DE DESCARGA OU EM RAMAL DE ESGOTO SANIT RIO. AF_08/2022

Servi o: Fornecimento e instala  o de caixa sifonada com grelha quadrada em PVC, DN 150 x 150 x 50 mm, com junta sold vel.

C digo: AF_08/2022

Descri  o do Servi o: Este servi o consiste no fornecimento e instala  o de uma caixa sifonada em PVC, projetada para ser utilizada em ramais de descarga ou em ramais de esgoto sanit rio. A caixa sifonada possui grelha quadrada e   ideal para garantir a correta drenagem e evitar o retorno de odores.

Materiais Inclusos:

- Caixa sifonada em PVC, DN 150 x 150 x 50 mm, com grelha quadrada.
- Junta sold vel para conex  o.
- Acess rios de instala  o (parafusos, buchas, etc.).

Etapas do Servi o:

1. Prepar  o do Material:

- Critérios de Medição:**

- Assinado digitalmente por FRANKLINILVA
FRANKILVA DA SILVA MATOS:66080185253
NO, C=BR, OU=CIp-Bressi, OU=AC SOLU
Multiplex, OU=36222406009190, OU=V
Videoconferencia, OU=Certificado PF AT
CH=FRANKILVA VIEIRA DA SILVA
MATOS:66080185253
Razão: Eu sou o autor desta documentação
Localização:
Data: 2025.07.09 16:58:55 -03'00'

- O pagamento será baseado nas quantidades medidas e verificadas, conforme os preços unitários estabelecidos.

Normas e Segurança:

- A execução do serviço deve seguir as normas técnicas pertinentes, garantindo a segurança dos trabalhadores e a qualidade da instalação.
- Utilização de Equipamentos de Proteção Individual (EPIs) adequados durante todas as etapas do processo.

Essa especificação visa assegurar que a instalação da caixa sifonada em PVC, com todas as conexões e fixações necessárias, seja realizada de forma eficiente, segura e em conformidade com as exigências técnicas, garantindo a funcionalidade e durabilidade do sistema de esgoto.

CAIXA SIFONADA, PVC, DN 100 X 100 X 50 MM, JUNTA ELÁSTICA, FORNECIDA E INSTALADA EM RAMAL DE DESCARGA OU EM RAMAL DE ESGOTO SANITÁRIO. AF 08/2022

Serviço: Fornecimento e instalação de caixa sifonada em PVC, DN 100 x 100 x 50 mm, com junta elástica.

Código: AF_08/2022

Descrição do Serviço: Este serviço consiste no fornecimento e instalação de uma caixa sifonada em PVC, projetada para ser utilizada em ramais de descarga ou em ramais de esgoto sanitário. A caixa sifonada possui junta elástica, ideal para garantir a correta drenagem e prevenir o retorno de odores.

Materiais Inclusos:

- Caixa sifonada em PVC, DN 100 x 100 x 50 mm, com junta elástica.
- Acessórios de instalação (parafusos, buchas, etc.).

Etapas do Serviço:**1. Preparação do Material:**

- Verificação da caixa sifonada e dos acessórios, assegurando que estão em boas condições e sem defeitos.

2. Preparação da Área de Instalação:

- Limpeza da área onde a caixa será instalada, removendo qualquer obstrução ou material que possa interferir na instalação.
- Determinação da posição ideal para a caixa, considerando o fluxo de esgoto e a acessibilidade para manutenção.

3. Corte e Preparação do Solo:

- Realização de cortes no solo ou na estrutura existente, se necessário, para acomodar a caixa sifonada.

- Preparação do leito para a instalação, garantindo que a base esteja nivelada e estável.

4. Instalação da Caixa Sifonada:

- Posicionamento da caixa sifonada na abertura preparada.
- Conexão da caixa ao ramal de descarga ou ao ramal de esgoto sanitário utilizando a junta elástica, assegurando que a vedação esteja correta para evitar vazamentos.

5. Fixação da Caixa:

- Fixação da caixa sifonada ao solo ou à estrutura circundante, utilizando os acessórios apropriados para garantir a estabilidade.

6. Testes de Estanquidade:

- Após a instalação, realizar testes para verificar se não há vazamentos nas conexões e nas juntas.
- Ajustes e reparos nas áreas identificadas, se necessário.

7. Acabamento:

- Limpeza do local de instalação, removendo resíduos e materiais excedentes.
- Certificação de que todas as ferramentas foram retiradas da área de trabalho.

8. Inspeção Final:

- Inspeção final da instalação para assegurar que todos os componentes estejam devidamente fixos e funcionando corretamente.
- Documentação da instalação para registro e futuras referências.

CrITÉRIOS DE MEDIÇÃO:

- O serviço será medido em unidades de caixas sifonadas instaladas, de acordo com as quantidades efetivamente realizadas e aprovadas pela fiscalização da obra.
- O pagamento será baseado nas quantidades medidas e verificadas, conforme os preços unitários estabelecidos.

Normas e Segurança:

- A execução do serviço deve seguir as normas técnicas pertinentes, garantindo a segurança dos trabalhadores e a qualidade da instalação.
- Utilização de Equipamentos de Proteção Individual (EPIs) adequados durante todas as etapas do processo.

Essa especificação visa assegurar que a instalação da caixa sifonada em PVC, com todas as conexões e fixações necessárias, seja realizada de forma eficiente, segura e em conformidade com as exigências técnicas, garantindo a funcionalidade e durabilidade do sistema de esgoto.

6. Acabamento:

- Reposição do solo ao redor da caixa, compactando conforme necessário para garantir a estabilidade.
- Limpeza do local de instalação, removendo resíduos e materiais excedentes.

7. Inspeção Final:

- Inspeção final da instalação para assegurar que a caixa esteja devidamente posicionada e conectada.
- Documentação da instalação para registro e futuras referências.

Critérios de Medição:

- O serviço será medido em unidades de caixas enterradas instaladas, de acordo com as quantidades efetivamente realizadas e aprovadas pela fiscalização da obra.
- O pagamento será baseado nas quantidades medidas e verificadas, conforme os preços unitários estabelecidos.

Normas e Segurança:

- A execução do serviço deve seguir as normas técnicas pertinentes, garantindo a segurança dos trabalhadores e a qualidade da instalação.
- Utilização de Equipamentos de Proteção Individual (EPIs) adequados durante todas as etapas do processo.

Essa especificação visa assegurar que a instalação da caixa enterrada hidráulica retangular em concreto pré-moldado seja realizada de forma eficiente, segura e em conformidade com as exigências técnicas, garantindo a funcionalidade e durabilidade do sistema hidráulico.

CAIXA DE GORDURA PEQUENA (CAPACIDADE: 19 L), CIRCULAR, EM PVC, DIÂMETRO INTERNO= 0,3 M. AF 12/2020

Serviço: Fornecimento e instalação de caixa de gordura pequena em PVC.

Código: AF_12/2020

Descrição do Serviço: Este serviço consiste no fornecimento e instalação de uma caixa de gordura circular, com capacidade de 19 litros, fabricada em PVC e com diâmetro interno de 0,3 metros. A caixa de gordura é projetada para reter as gorduras e resíduos sólidos provenientes da cozinha, evitando o entupimento das redes de esgoto.

Materiais Inclusos:

- Caixa de gordura em PVC, capacidade de 19 L, diâmetro interno de 0,3 m.
- Acessórios de instalação (conexões, tampas, etc.).

Etapas do Serviço:**1. Preparação do Material:**



**FRANKNILVA
VIEIRA DA SILVA
MATOS:6608018
5253**

- FRANKNILVA
VIEIRA DA SILVA**
MOTOS:6608018
5253

- Verificação do sumidouro e dos acessórios, assegurando que estão em boas condições e sem defeitos.
- 2. Preparação da Área de Instalação:**
 - Limpeza da área onde o sumidouro será instalado, removendo qualquer obstrução ou material que possa interferir na instalação.
 - Marcação da área de escavação, conforme as dimensões do sumidouro.
- 3. Escavação:**
 - Realização da escavação no solo, de acordo com as dimensões externas do sumidouro, garantindo um fundo nivelado e estável.
- 4. Instalação do Sumidouro:**
 - Posicionamento do sumidouro na escavação, assegurando que ele esteja alinhado e nivelado.
 - Conexão do sumidouro às tubulações de entrada de efluentes, utilizando conexões apropriadas para garantir que não haja vazamentos.
- 5. Fixação e Acabamento:**
 - Preenchimento ao redor do sumidouro com material adequado para garantir a estabilidade e suporte.
 - Limpeza do local de instalação, removendo resíduos e materiais excedentes.
- 6. Inspeção Final:**
 - Inspeção final da instalação para assegurar que o sumidouro esteja devidamente posicionado e conectado.
 - Documentação da instalação para registro e futuras referências.

CrITÉRIOS DE MEDIÇÃO:

- O serviço será medido em unidades de sumidouros instalados, de acordo com as quantidades efetivamente realizadas e aprovadas pela fiscalização da obra.
- O pagamento será baseado nas quantidades medidas e verificadas, conforme os preços unitários estabelecidos.

Normas e Segurança:

- A execução do serviço deve seguir as normas técnicas pertinentes, garantindo a segurança dos trabalhadores e a qualidade da instalação.
- Utilização de Equipamentos de Proteção Individual (EPIs) adequados durante todas as etapas do processo.

Essa especificação visa assegurar que a instalação do sumidouro circular em concreto pré-moldado seja realizada de forma eficiente, segura e em conformidade com as exigências técnicas, garantindo a funcionalidade e durabilidade do sistema de infiltração de efluentes.

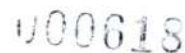

CALHA EM CHAPA DE AÇO GALVANIZADO NÚMERO 24, DESENVOLVIMENTO DE 33 CM, INCLUSO TRANSPORTE VERTICAL. AF 07/2019

Código: AF 07/2019

Materials Inclusos:

- Calha em chapa de aço galvanizado número 24, com desenvolvimento de 33 cm.
- Acessórios de instalação (conexões, suportes, etc.).
- Transporte vertical do material até o local de instalação.

1. Preparação do Material:

- Verificação da calha e dos acessórios, assegurando que estão em boas condições e sem defeitos.

2. Preparação da Área de Instalação:

- Limpeza da área onde a calha será instalada, removendo qualquer obstrução ou material que possa interferir na instalação.
- Marcação do percurso da calha, considerando a inclinação necessária para o escoamento da água.

3. Transporte Vertical:

- Realização do transporte vertical da calha até o local de instalação, utilizando equipamentos adequados para garantir a segurança durante o deslocamento.

4. Instalação da Calha:

- Fixação da calha nos suportes previamente instalados, assegurando que esteja alinhada e nivelada.
- Conexão da calha aos pontos de saída de água, como ralos ou tubos de descida, utilizando as conexões apropriadas.

5. Acabamento:

- Verificação da estanqueidade das conexões e ajustes necessários para evitar vazamentos.
- Limpeza do local de instalação, removendo resíduos e materiais excedentes.

FRANKNILVA
VIEIRA DA SILVA
MATOS:6608018
5253

6. Inspeção Final:

- Inspeção final da instalação para assegurar que a calha esteja devidamente instalada e funcionando corretamente.
- Documentação da instalação para registro e futuras referências.

Critérios de Medição:

- O serviço será medido em metros lineares de calha instalada, de acordo com as quantidades efetivamente realizadas e aprovadas pela fiscalização da obra.
- O pagamento será baseado nas quantidades medidas e verificadas, conforme os preços unitários estabelecidos.

Normas e Segurança:

- A execução do serviço deve seguir as normas técnicas pertinentes, garantindo a segurança dos trabalhadores e a qualidade da instalação.
- Utilização de Equipamentos de Proteção Individual (EPIs) adequados durante todas as etapas do processo.

Essa especificação visa assegurar que a instalação da calha em chapa de aço galvanizado seja realizada de forma eficiente, segura e em conformidade com as exigências técnicas, garantindo a funcionalidade e durabilidade do sistema de drenagem de águas pluviais.

RALO FOFO SEMIESFÉRICO, 75 MM, PARA LAJES/ CALHAS

Serviço: Fornecimento e instalação de ralo fofo semiesférico para lajes/calhas.

Descrição do Serviço: Este serviço consiste no fornecimento e instalação de um ralo fofo semiesférico com diâmetro de 75 mm, projetado para ser utilizado em lajes e calhas, permitindo a drenagem eficiente de águas pluviais e evitando o acúmulo de água.

Materiais Inclusos:

- Ralo fofo semiesférico de 75 mm.
- Acessórios de instalação (conexões, se necessário).

Etapas do Serviço:

1. Preparação do Material:

- Verificação do ralo e dos acessórios, assegurando que estão em boas condições e sem defeitos.

2. Preparação da Área de Instalação:

- Limpeza da área onde o ralo será instalado, removendo qualquer obstrução ou material que possa interferir na instalação.
- Marcação do local exato para a instalação do ralo, considerando a inclinação necessária para o escoamento da água.

- O serviço será medido em metros lineares de tubo instalado, de acordo com as quantidades efetivamente realizadas e aprovadas pela fiscalização da obra.
- O pagamento será baseado nas quantidades medidas e verificadas, conforme os preços unitários estabelecidos.

Normas e Segurança:

- A execução do serviço deve seguir as normas técnicas pertinentes, garantindo a segurança dos trabalhadores e a qualidade da instalação.
- Utilização de Equipamentos de Proteção Individual (EPIs) adequados durante todas as etapas do processo.

Essa especificação visa assegurar que a instalação do tubo PVC série N para esgoto predial seja realizada de forma eficiente, segura e em conformidade com as exigências técnicas, garantindo a funcionalidade e durabilidade do sistema de esgoto.

SERVIÇO DE INST. TUBO PVC, SÉRIE N, ESGOTO PREDIAL, 100 MM (INST. RAMAL DESCARGA, RAMAL DE ESG. SANIT., PRUMADA ESG. SANIT., VENTILAÇÃO OU SUB-COLETOR AÉREO), INCL. CONEXÕES E CORTES, FIXAÇÕES, P/ PRÉDIOS. AF 10/2015

Serviço: Fornecimento e instalação de kit cavalete para medição de água com entrada individualizada.

Material: PVC 25 mm (3/4").

ESCAVAÇÃO MANUAL DE VALA. AF 09/2024

Serviço: Instalação de tubo PVC série N para esgoto predial.

Código: AF_10/2015

Descrição do Serviço: Este serviço consiste na instalação de tubo PVC série N, diâmetro nominal (DN) de 100 mm, destinado ao esgoto predial. A instalação pode ser realizada em ramal de descarga, ramal de esgoto sanitário, prumada de esgoto sanitário, ventilação ou sub-coletor aéreo, incluindo todas as conexões, cortes e fixações necessárias.

Materiais Inclusos:

- Tubo PVC série N, DN 100 mm.
- Conexões necessárias (cotovelos, tees, luvas, etc.).
- Materiais para fixação (suportes, braçadeiras, etc.).

Etapas do Serviço:

1. Preparação do Material:

- Verificação dos tubos e conexões, assegurando que estão em boas condições e sem defeitos.

2. Preparação da Área de Instalação:

- Limpeza da área onde os tubos serão instalados, removendo qualquer obstrução ou material que possa interferir na instalação.
- Marcação do trajeto a ser seguido pelos tubos, considerando a inclinação necessária para o escoamento adequado.

3. Corte e Preparação dos Tubos:

- Realização dos cortes necessários nos tubos de PVC, conforme as medidas determinadas pelo projeto.
- Preparação das extremidades dos tubos para receber as conexões, se necessário.

4. Instalação dos Tubos:

- Posicionamento dos tubos na configuração marcada, assegurando que estejam alinhados e nivelados.
- Conexão dos tubos utilizando as conexões apropriadas, garantindo que todas as juntas estejam bem vedadas para evitar vazamentos.

5. Fixação:

- Fixação dos tubos na estrutura, utilizando suportes e braçadeiras adequadas para garantir a estabilidade e evitar movimentações.

6. Inspeção Final:

- Inspeção final da instalação para assegurar que todos os tubos e conexões estejam devidamente posicionados e fixados.
- Teste de estanqueidade para garantir que não haja vazamentos.
- Documentação da instalação para registro e futuras referências.

Critérios de Medição:

- O serviço será medido em metros lineares de tubo instalado, de acordo com as quantidades efetivamente realizadas e aprovadas pela fiscalização da obra.
- O pagamento será baseado nas quantidades medidas e verificadas, conforme os preços unitários estabelecidos.

Normas e Segurança:

- A execução do serviço deve seguir as normas técnicas pertinentes, garantindo a segurança dos trabalhadores e a qualidade da instalação.
- Utilização de Equipamentos de Proteção Individual (EPIs) adequados durante todas as etapas do processo.

Essa especificação visa assegurar que a instalação do tubo PVC série N para esgoto predial seja realizada de forma eficiente, segura e em conformidade com as exigências técnicas, garantindo a funcionalidade e durabilidade do sistema de esgoto.

REATERRO MANUAL DE VALAS, COM COMPACTADOR DE SOLOS DE PERCUSSÃO.
AF 08/2023

Serviço: Reaterro manual de valas utilizando compactador de solos de percussão.

Código:AF_08/2023

Descrição do Serviço: Este serviço consiste no reaterro manual de valas, após a instalação de tubulações ou outros serviços subterrâneos, utilizando um compactador de solos de percussão. O objetivo é garantir a estabilidade do solo e prevenir a formação de vazios ou afundamentos na superfície.

Materiais Inclusos:

- Solo apropriado para reaterro (areia, terra, ou material especificado).
- Compactador de solos de percussão.

Etapas do Serviço:

1. Preparação da Área:

- Limpeza da vala, removendo qualquer detrito ou material que possa interferir no reaterro.
- Verificação da tubulação ou estrutura instalada para assegurar que está em conformidade antes do reaterro.

2. Preenchimento da Vala:

- Colocação do solo de reaterro na vala em camadas, garantindo que não haja materiais grandes ou inertes que possam prejudicar a compactação.
- Preenchimento gradual, camada por camada, com espessura adequada conforme as especificações do projeto.

3. Compactação:

- Utilização do compactador de solos de percussão para compactar cada camada de solo. A compactação deve ser realizada de forma uniforme, garantindo que o solo atinja a densidade adequada.
- Verificação da compactação ao longo do processo, ajustando a umidade do solo conforme necessário para otimizar a eficácia da compactação.

4. Acabamento da Superfície:

- Nível da superfície do reaterro, garantindo que esteja alinhada com o nível do solo adjacente.
- Verificação de que não haja desníveis ou buracos que possam causar problemas futuros.

5. Inspeção Final:

- FRANKNILVA
VIEIRA DA SILVA
MATOS:6608018
5253**



- A execução do serviço deve seguir as normas técnicas pertinentes à escavação, garantindo a segurança dos trabalhadores e a integridade da obra.
- Utilização de Equipamentos de Proteção Individual (EPIs) adequados durante todas as etapas do processo.

Essa especificação visa assegurar que a escavação manual de vala seja realizada de forma eficiente, segura e em conformidade com as exigências técnicas, garantindo a qualidade e a segurança da obra.

REATERRO MANUAL DE VALAS, COM COMPACTADOR DE SOLOS DE PERCUSSÃO.
AF 08/2023

Serviço: Reaterro manual de valas utilizando compactador de solos de percussão.

Código: AF_08/2023

Descrição do Serviço: Este serviço consiste no reaterro manual de valas após a instalação de tubulações ou outros serviços subterrâneos, utilizando um compactador de solos de percussão. O objetivo é garantir a estabilidade do solo e prevenir a formação de vazios ou afundamentos na superfície.

Materials Inclusos:

- Solo apropriado para reaterro (areia, terra ou material especificado).
- Compactador de solos de percussão.

Etapas do Serviço:

1. Preparação da Área:

- Limpeza da vala, removendo qualquer detrito ou material que possa interferir no reaterro.
- Verificação da tubulação ou estrutura instalada para assegurar que está em conformidade antes do reaterro.

2. Preenchimento da Vala:

- Colocação do solo de reaterro na vala em camadas, garantindo que não haja materiais grandes ou inertes que possam prejudicar a compactação.
- O preenchimento deve ser realizado camada por camada, com espessura adequada conforme as especificações do projeto.

3. Compactação:

- Utilização do compactador de solos de percussão para compactar cada camada de solo. A compactação deve ser realizada de forma uniforme, garantindo que o solo atinja a densidade adequada.
- Verificação da compactação ao longo do processo, ajustando a umidade do solo conforme necessário para otimizar a eficácia da compactação.

FRANKNILVA
VIEIRA DA SILVA
MATOS:6608018
5253

Assinado digitalmente por FRANKLIN VA
VEIRA DA SILVA MATOS/5950185253
Método: DANE, OU=ICP-Brasil, OU=AC SOLU
Multisig: VU=OU=358224080000196, OU=
Videoconferência, OU=Certificado PF A.1,
CA=FRANKLIN VA VEIRA DA SILVA
MATOS/5950185253
Razão: Eu sou o autor deste documento
Local: Início
Data: 2025.07.09 16:58:53-03'00'
Revendedor: Vendedor: 2025.1.0

- Nível da superfície do reaterro, garantindo que esteja alinhada com o nível do solo adjacente.
- Verificação de que não haja desníveis ou buracos que possam causar problemas futuros.

- Inspeção final da vala reaterrada para assegurar que o trabalho foi realizado conforme as especificações, garantindo a estabilidade e segurança da área.
- Documentação do reaterro para registro e futuras referências.

- O serviço será medido em metros cúbicos de solo reaterado, de acordo com as quantidades efetivamente realizadas e aprovadas pela fiscalização da obra.
- O pagamento será baseado nas quantidades medidas e verificadas, conforme os preços unitários estabelecidos.

- A execução do serviço deve seguir as normas técnicas pertinentes, garantindo a segurança dos trabalhadores e a qualidade do reaterro.
- Utilização de Equipamentos de Proteção Individual (EPIs) adequados durante todas as etapas do processo.

Essa especificação visa assegurar que o reaterro manual de valas com compactador de solos de percussão seja realizado de forma eficiente, segura e em conformidade com as exigências técnicas, garantindo a durabilidade e a estabilidade do solo tratado.

Serviço: Fornecimento e instalação de eletroduto flexível corrugado em PEAD, diâmetro nominal (DN) de 50 mm (1 1/2"), para rede enterrada de distribuição de energia elétrica.

Descrição do Serviço: Este serviço consiste no fornecimento e instalação de eletroduto flexível corrugado fabricado em polietileno de alta densidade (PEAD) com diâmetro nominal de 50 mm. O eletroduto será utilizado para proteger a fiação elétrica em uma rede enterrada de distribuição de energia elétrica, garantindo segurança e durabilidade.

- Eletroduto flexível corrugado de PEAD, DN 50 mm.
- Conexões e acessórios para instalação (se necessário).
- Materiais de fixação (se aplicável).

Assinado digitalmente por FRANKNILVA VIEIRA DA SILVA MATOS 66080185253
NE, O=BR, C=BRCP-Brazil, OU=AC, SO=LUZ
Multiple-Use, CN=16622406002190, OU=Instituto Nacional, OU=Certificado PF A1, CN=FRANKNILVA VIEIRA DA SILVA MATOS 66080185253
Razão: Este sou o autor desta documento
Localização: 0225707 89 1854853-03700
Data: 2025.07.08 15:06:00
Versão: 2025.1.0

1. Preparação da Área:

- Limpeza da área onde o eletroduto será instalado, removendo detritos e materiais que possam interferir na escavação.
- Marcação do trajeto a ser seguido pelo eletroduto, conforme projeto.

- Execução da escavação da vala com profundidade e largura adequadas para a instalação do eletroduto, assegurando que o fundo da vala esteja nivelado.
- A escavação deve considerar as normas de segurança e evitar deslizamentos.

- Posicionamento do eletroduto flexível corrugado na vala, conforme o trajeto marcado.
- Realização das conexões necessárias entre os trechos do eletroduto, utilizando os acessórios apropriados para garantir a estanqueidade e segurança do sistema.

- Fixação do eletrodo na posição correta, utilizando suportes ou outros materiais de fixação, conforme necessário, para evitar movimentações.

- Cobertura do eletroduto com solo, garantindo que não haja pedras ou materiais que possam danificar o eletroduto.
- Compactação do solo ao redor do eletroduto, assegurando a estabilidade da instalação.

- Inspeção da instalação para garantir que o eletroduto esteja corretamente posicionado e que não haja obstruções.
- Documentação da instalação para registro e futuras referências.

- O serviço será medido em metros lineares de eletroduto instalado, de acordo com as quantidades efetivamente realizadas e aprovadas pela fiscalização da obra.
- O pagamento será baseado nas quantidades medidas e verificadas, conforme os preços unitários estabelecidos.

- A execução do serviço deve seguir as normas técnicas pertinentes à instalação elétrica, garantindo a segurança dos trabalhadores e a qualidade da instalação.

- FRANKNILVA
VIEIRA DA SILVA
MATOS:6608018
5253

- A execução do serviço deve seguir as normas técnicas pertinentes à instalação elétrica, garantindo a segurança dos trabalhadores e a qualidade da instalação.
- Utilização de Equipamentos de Proteção Individual (EPIs) adequados durante todas as etapas do processo.

Essa especificação visa assegurar que o fornecimento e a instalação do eletroduto flexível corrugado reforçado em PVC para circuitos terminais sejam realizados de forma eficiente, segura e em conformidade com as exigências técnicas, garantindo a funcionalidade e segurança do sistema elétrico.

QUADRO DE DISTRIBUICAO, EM PVC, DE EMBUTIR, COM BARRAMENTO TERRA / NEUTRO, PARA 12 DISJUNTORES

Serviço: Fornecimento e instalação de quadro de distribuição em PVC de embutir, com barramento terra/neutro, para 12 disjuntores.

Descrição do Serviço: Este serviço consiste no fornecimento e instalação de um quadro de distribuição fabricado em PVC, projetado para embutir em paredes, que possui capacidade para acomodar 12 disjuntores. O quadro incluirá barramentos para conexão de terra e neutro, garantindo uma distribuição segura e eficiente da energia elétrica.

Materiais Inclusos:

- Quadro de distribuição em PVC de embutir.
- Barramento terra.
- Barramento neutro.
- Acessórios de fixação e conexão.
- Tampa de fechamento (se aplicável).

Etapas do Serviço:

1. Preparação da Área:

- Limpeza da área onde o quadro será instalado, assegurando que não haja obstruções.
- Marcação da posição do quadro na parede, considerando a altura e o alinhamento adequados para acesso.

2. Embutimento do Quadro:

- Execução da abertura na parede (se necessário) para o embutimento do quadro de distribuição, garantindo que as dimensões estejam adequadas.
- Posicionamento do quadro na abertura, fixando-o firmemente na parede com parafusos ou outros materiais de fixação apropriados.

3. Conexão dos Barramentos:

- FRANKNILVA
VIEIRA DA SILVA
MATOS:6608018
5253**

FRANKLINVA
VIEIRA DA SILVA
MATOS:6608018
5253

- FRANKNILVA
VIEIRA DA SILVA
MATOS:6608018
5253

- Disjuntor monopolar tipo DIN, 20A.
- Acessórios necessários para instalação (se aplicável).

Etapas do Serviço:

1. Preparação da Área:

- Limpeza da área onde o disjuntor será instalado, assegurando que não haja obstruções ou riscos de acidentes.
- Verificação do quadro de distribuição para garantir que haja espaço disponível e condições adequadas para a instalação do disjuntor.

2. Desconexão da Alimentação:

- Desligamento da alimentação elétrica do quadro de distribuição antes de iniciar a instalação, garantindo a segurança do trabalho.

3. Instalação do Disjuntor:

- Posicionamento do disjuntor no trilho DIN do quadro de distribuição, fixando-o adequadamente.
- Conexão dos fios de entrada e saída ao disjuntor, assegurando que as conexões estejam firmes e seguras.

4. Verificação da Instalação:

- Inspeção das conexões para garantir que estejam corretas e seguras, evitando qualquer risco de curto-circuito.
- Certificação de que o disjuntor está devidamente montado e alinhado no quadro.

5. Reconexão da Alimentação:

- Ligação da alimentação elétrica do quadro de distribuição novamente, testando o funcionamento do disjuntor para garantir que opera corretamente.

6. Documentação:

- Registro da instalação para fins de controle e futuras referências.

Critérios de Medição:

- O serviço será medido em unidades de disjuntores instalados, de acordo com as quantidades efetivamente realizadas e aprovadas pela fiscalização da obra.
- O pagamento será baseado nas quantidades medidas e verificadas, conforme os preços unitários estabelecidos.

Normas e Segurança:

- A execução do serviço deve seguir as normas técnicas pertinentes à instalação elétrica, garantindo a segurança dos trabalhadores e a qualidade da instalação.
- Utilização de Equipamentos de Proteção Individual (EPIs) adequados durante todas as etapas do processo.

Essa especificação visa assegurar que o fornecimento e a instalação do disjuntor monopolar tipo DIN, com corrente nominal de 20A, sejam realizados de forma eficiente, segura e em conformidade com as exigências técnicas, garantindo a funcionalidade e a segurança do sistema elétrico.

DISJUNTOR MONOPOLAR TIPO DIN, CORRENTE NOMINAL DE 25A - FORNECIMENTO E INSTALAÇÃO. AF_10/2020

Serviço: Fornecimento e instalação de disjuntor monopolar tipo DIN, com corrente nominal de 25A.

Código: AF_10/2020

Descrição do Serviço: Este serviço consiste no fornecimento e instalação de um disjuntor monopolar tipo DIN, projetado para proteger circuitos elétricos de sobrecarga e curto-circuito. O disjuntor terá uma corrente nominal de 25A, sendo adequado para aplicações em circuitos que requerem esse nível de proteção.

Materiais Inclusos:

- Disjuntor monopolar tipo DIN, 25A.
- Acessórios necessários para instalação (se aplicável).

Etapas do Serviço:

1. Preparação da Área:

- Limpeza da área onde o disjuntor será instalado, assegurando que não haja obstruções.
- Verificação do quadro de distribuição para garantir que haja espaço disponível e condições adequadas para a instalação do disjuntor.

2. Desconexão da Alimentação:

- Desligamento da alimentação elétrica do quadro de distribuição antes de iniciar a instalação, garantindo a segurança do trabalho.

3. Instalação do Disjuntor:

- Posicionamento do disjuntor no trilho DIN do quadro de distribuição, fixando-o adequadamente.
- Conexão dos fios de entrada e saída ao disjuntor, assegurando que as conexões estejam firmes e seguras.

4. Verificação da Instalação:

- Inspeção das conexões para garantir que estejam corretas e seguras, evitando qualquer risco de curto-circuito.
- Certificação de que o disjuntor está devidamente montado e alinhado no quadro.

5. Reconexão da Alimentação:

FRANKNILVA
VIEIRA DA SILVA
MATOS:6608018
5253

- Posicionamento do IDR no trilho DIN do quadro de distribuição, fixando-o adequadamente.
- Conexão dos fios de entrada e saída ao IDR, assegurando que as conexões estejam firmes e seguras.

4. Verificação da Instalação:

- Inspeção das conexões para garantir que estejam corretas e seguras, evitando qualquer risco de falhas no sistema.
- Certificação de que o IDR está devidamente montado e alinhado no quadro.

5. Reconexão da Alimentação:

- Ligação da alimentação elétrica do quadro de distribuição novamente, testando o funcionamento do IDR para garantir que opera corretamente.
- Realização do teste de funcionamento utilizando o botão de teste do IDR, verificando se o dispositivo desarma conforme esperado.

6. Documentação:

- Registro da instalação para fins de controle e futuras referências.

Critérios de Medição:

- O serviço será medido em unidades de IDRs instalados, de acordo com as quantidades efetivamente realizadas e aprovadas pela fiscalização da obra.
- O pagamento será baseado nas quantidades medidas e verificadas, conforme os preços unitários estabelecidos.

Normas e Segurança:

- A execução do serviço deve seguir as normas técnicas pertinentes à instalação elétrica, garantindo a segurança dos trabalhadores e a qualidade da instalação.
- Utilização de Equipamentos de Proteção Individual (EPIs) adequados durante todas as etapas do processo.

Essa especificação visa assegurar que o fornecimento e a instalação do Interruptor Diferencial Residual bipolar, com corrente nominal de 25A e sensibilidade de 30 mA, sejam realizados de forma eficiente, segura e em conformidade com as exigências técnicas, garantindo a funcionalidade e a segurança do sistema elétrico.

INTERRUPTOR DIFERENCIAL RESIDUAL BIPOLAR 40A, SENSIBILIDADE 30 mA

Serviço: Fornecimento e instalação de Interruptor Diferencial Residual (IDR) bipolar, com corrente nominal de 40A e sensibilidade de 30 mA.

Descrição do Serviço: Este serviço consiste no fornecimento e instalação de um Interruptor Diferencial Residual bipolar, projetado para proteger circuitos elétricos contra fugas de corrente que podem causar choques elétricos e incêndios. O IDR terá uma corrente nominal

- O serviço será medido em unidades de IDRs instalados, de acordo com as quantidades efetivamente realizadas e aprovadas pela fiscalização da obra.
- O pagamento será baseado nas quantidades medidas e verificadas, conforme os preços unitários estabelecidos.

Normas e Segurança:

- A execução do serviço deve seguir as normas técnicas pertinentes à instalação elétrica, garantindo a segurança dos trabalhadores e a qualidade da instalação.
- Utilização de Equipamentos de Proteção Individual (EPIs) adequados durante todas as etapas do processo.

Essa especificação visa assegurar que o fornecimento e a instalação do Interruptor Diferencial Residual bipolar, com corrente nominal de 20A e sensibilidade de 30 mA, sejam realizados de forma eficiente, segura e em conformidade com as exigências técnicas, garantindo a funcionalidade e a segurança do sistema elétrico.

INTERRUPTOR DIFERENCIAL RESIDUAL BIPOLAR 25A, SENSIBILIDADE 30 mA

Serviço: Fornecimento e instalação de Interruptor Diferencial Residual (IDR) bipolar, com corrente nominal de 25A e sensibilidade de 30 mA.

Descrição do Serviço: Este serviço consiste no fornecimento e instalação de um Interruptor Diferencial Residual bipolar, projetado para proteger circuitos elétricos contra fugas de corrente que podem causar choques elétricos e incêndios. O IDR terá uma corrente nominal de 25A e uma sensibilidade de 30 mA, sendo adequado para proteger circuitos em residências e estabelecimentos comerciais.

Materiais Incluídos:

- Interruptor Diferencial Residual bipolar, 25A, 30 mA.
- Acessórios necessários para instalação (se aplicável).

Etapas do Serviço:

1. Preparação da Área:

- Limpeza da área onde o IDR será instalado, assegurando que não haja obstruções.
- Verificação do quadro de distribuição para garantir que haja espaço disponível e condições adequadas para a instalação do IDR.

2. Desconexão da Alimentação:

- Desligamento da alimentação elétrica do quadro de distribuição antes de iniciar a instalação, garantindo a segurança do trabalho.

3. Instalação do IDR:

Critérios de Medição:

- A medição do fornecimento será feita em unidades de caixas octogonais instaladas ou fornecidas, conforme as quantidades efetivamente realizadas e aprovadas pela fiscalização da obra.

Normas e Segurança:

- O produto deve atender às normas técnicas pertinentes à instalação elétrica, garantindo a segurança e a qualidade do sistema elétrico.
- Recomenda-se a utilização de Equipamentos de Proteção Individual (EPIs) durante a instalação.

Essa especificação visa assegurar que a caixa octogonal de fundo móvel em PVC, com dimensões de 3" x 3", seja fornecida e instalada de acordo com as exigências técnicas, garantindo a funcionalidade e a segurança da instalação elétrica.

CAIXA RETANGULAR 4" X 4" BAIXA (0,30 M DO PISO), PVC, INSTALADA EM PAREDE - FORNECIMENTO E INSTALAÇÃO. AF 03/2023

Serviço: Fornecimento e instalação de caixa retangular baixa, com dimensões de 4" x 4", fabricada em PVC, instalada a 0,30 m do piso.

Código: AF 03/2023

Descrição do Serviço: Este serviço consiste no fornecimento e instalação de uma caixa retangular baixa, projetada para ser instalada em paredes, a uma altura de 0,30 metros do piso. A caixa é fabricada em PVC, assegurando resistência e durabilidade, e é ideal para proteger conexões elétricas e permitir o acesso a tomadas e dispositivos.

Materiais Incluídos:

- Caixa retangular em PVC, 4" x 4".
- Acessórios necessários para instalação (parafusos, buchas, etc.).

Etapas do Serviço:

1. Preparação da Área:

- Limpeza da área onde a caixa será instalada, assegurando que não haja obstruções.
- Verificação da parede para garantir que a altura de 0,30 m do piso seja respeitada e que a superfície esteja adequada para a instalação.

2. Marcação da Posição:

- Marcação da posição exata onde a caixa será instalada na parede, assegurando que esteja alinhada e nivelada.

3. Instalação da Caixa:

- Realização da abertura na parede, se necessário, para acomodar a caixa.

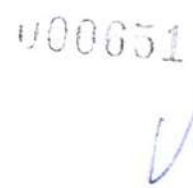

**FRANKNILVA
VIEIRA DA SILVA
MATOS:6608018
5253**

piso. A caixa, fabricada em PVC, assegura resistência e durabilidade, sendo ideal para proteger conexões elétricas e permitir o acesso a tomadas e dispositivos.

Materiais Inclusos:

- Caixa retangular em PVC, 4" x 2".
- Acessórios necessários para instalação (parafusos, buchas, etc.).

Etapas do Serviço:

1. Preparação da Área:

- Limpeza da área onde a caixa será instalada, assegurando que não haja obstruções.
- Verificação da parede para garantir que a altura de 1,30 m do piso seja respeitada e que a superfície esteja adequada para a instalação.

2. Marcação da Posição:

- Marcação da posição exata onde a caixa será instalada na parede, assegurando que esteja alinhada e nivelada.

3. Instalação da Caixa:

- Realização da abertura na parede, se necessário, para acomodar a caixa.
- Fixação da caixa na parede utilizando os acessórios apropriados (parafusos e buchas), garantindo que esteja segura e bem posicionada.

4. Conexões Elétricas:

- Realização das conexões elétricas necessárias na caixa, conforme o projeto elétrico.
- Assegurar que todas as conexões estejam firmes e seguras, evitando riscos de curto-circuito.

5. Verificação da Instalação:

- Inspeção da instalação para garantir que a caixa esteja corretamente instalada e que as conexões elétricas estejam seguras.
- Teste das conexões, se aplicável, para assegurar o funcionamento adequado.

6. Documentação:

- Registro da instalação para fins de controle e futuras referências.

CrITÉRIOS DE MEDIÇÃO:

- O serviço será medido em unidades de caixas instaladas, de acordo com as quantidades efetivamente realizadas e aprovadas pela fiscalização da obra.
- O pagamento será baseado nas quantidades medidas e verificadas, conforme os preços unitários estabelecidos.

- O fornecimento será medido em unidades de espelhos ou placas cegas instaladas, de acordo com as quantidades efetivamente realizadas e aprovadas pela fiscalização da obra.

Normas e Segurança:

- O produto deve atender às normas técnicas pertinentes à instalação elétrica, garantindo a segurança e a qualidade do sistema elétrico.
- Recomenda-se a utilização de Equipamentos de Proteção Individual (EPIs) durante a instalação.

Essa especificação visa assegurar que o fornecimento e a instalação do espelho ou placa cega de 4" x 4" sejam realizados de forma eficiente, segura e em conformidade com as exigências técnicas, garantindo um acabamento adequado e a segurança do sistema elétrico.

TOMADA MÉDIA DE EMBUTIR (1 MÓDULO), 2P+T 10 A, INCLUINDO SUPORTE E PLACA - FORNECIMENTO E INSTALAÇÃO. AF_03/2023

Serviço: Fornecimento e instalação de tomada média de embutir, 1 módulo, 2P+T (duas fases + terra), com corrente nominal de 10 A, incluindo suporte e placa.

Código: AF_03/2023

Descrição do Serviço: Este serviço consiste no fornecimento e instalação de uma tomada média de embutir, projetada para ser instalada em paredes ou móveis, com um módulo, 2P+T e capacidade para 10 A. A instalação inclui o suporte necessário e a placa para acabamento.

Materiais Inclusos:

- Tomada média de embutir, 1 módulo, 2P+T 10 A.
- Suporte para fixação da tomada.
- Placa de acabamento compatível com a tomada.
- Acessórios necessários para instalação (parafusos, buchas, etc.).

Etapas do Serviço:

1. Preparação da Área:

- Limpeza da área onde a tomada será instalada, assegurando que não haja obstruções.
- Verificação da caixa de embutir para garantir que esteja em conformidade com as dimensões da tomada.

2. Instalação do Suporte:

- Fixação do suporte da tomada na caixa de embutir, assegurando que esteja bem posicionado e alinhado.

3. Conexões Elétricas:

- Realização das conexões elétricas na parte traseira da tomada, conforme o projeto elétrico.
- Assegurar que todas as conexões estejam firmes e seguras, evitando riscos de curto-circuito.

4. Instalação da Tomada:

- Montagem da tomada no suporte, garantindo que esteja segura e devidamente fixada.
- Colocação da placa de acabamento sobre a tomada, proporcionando um visual limpo e organizado.

5. Verificação da Instalação:

- Inspeção da instalação para garantir que a tomada esteja corretamente instalada e que as conexões elétricas estejam seguras.
- Teste da tomada para assegurar que está funcionando corretamente.

6. Documentação:

- Registro da instalação para fins de controle e futuras referências.

CrITÉRIOS DE MEDIÇÃO:

- O serviço será medido em unidades de tomadas instaladas, de acordo com as quantidades efetivamente realizadas e aprovadas pela fiscalização da obra.
- O pagamento será baseado nas quantidades medidas e verificadas, conforme os preços unitários estabelecidos.

Normas e Segurança:

- A execução do serviço deve seguir as normas técnicas pertinentes à instalação elétrica, garantindo a segurança dos trabalhadores e a qualidade da instalação.
- Utilização de Equipamentos de Proteção Individual (EPIs) adequados durante todas as etapas do processo.

Essa especificação visa assegurar que o fornecimento e a instalação da tomada média de embutir, 1 módulo, 2P+T 10 A, incluindo suporte e placa, sejam realizados de forma eficiente, segura e em conformidade com as exigências técnicas, garantindo a funcionalidade e a segurança do sistema elétrico.

TOMADA MÉDIA DE EMBUTIR (1 MÓDULO), 2P+T 20 A, INCLUINDO SUPORTE E PLACA - FORNECIMENTO E INSTALAÇÃO. AF_03/2023

Serviço: Fornecimento e instalação de tomada média de embutir, 1 módulo, 2P+T (duas fases + terra), com corrente nominal de 20 A, incluindo suporte e placa.

Código: AF_03/2023

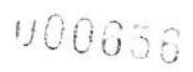

V

Assinado digitalmente por FRANKILVA
VIEIRA DA SILVA MATOS:6608018253
NO: d=CN=CNPQ-Brazil, OU=CAK SOLUTI
Multipurpose, OU=352622408000190, OU=Video Conferência, OU=Certificado PF A1,
CN=FRANKILVA VIEIRA DA SILVA
MATOS:6608018253
Racão do usuário e autor deste documento
Localização
Data: 2025/07/09 16:58:53-0700
2025/7/9

- O serviço será medido em unidades de tomadas instaladas, de acordo com as quantidades efetivamente realizadas e aprovadas pela fiscalização da obra.
- O pagamento será baseado nas quantidades medidas e verificadas, conforme os preços unitários estabelecidos.

Normas e Segurança:

- A execução do serviço deve seguir as normas técnicas pertinentes à instalação elétrica, garantindo a segurança dos trabalhadores e a qualidade da instalação.
- Utilização de Equipamentos de Proteção Individual (EPIs) adequados durante todas as etapas do processo.

Essa especificação visa assegurar que o fornecimento e a instalação da tomada média de embutir, 1 módulo, 2P+T 20 A, incluindo suporte e placa, sejam realizados de forma eficiente, segura e em conformidade com as exigências técnicas, garantindo a funcionalidade e a segurança do sistema elétrico.

LUMINARIA DE TETO PLAFON/PLAFONIER EM PLASTICO COM BASE E27, POTENCIA MAXIMA 60 W COM LÂMPADA LED 10W

Descrição do Produto: Luminária de teto do tipo plafon/plafonier, fabricada em plástico, com base E27, projetada para uso em ambientes internos. A luminária possui uma potência máxima de 60 W e acompanha uma lâmpada LED de 10 W, proporcionando eficiência energética e boa iluminação.

Características Técnicas:

- **Material:** Plástico, garantindo leveza e resistência.
- **Tipo de Instalação:** Teto (plafon/plafonier).
- **Base:** E27, compatível com lâmpadas comuns e LED.
- **Potência Máxima:** 60 W (para lâmpadas incandescentes ou fluorescentes).
- **Lâmpada Acompanha:** Lâmpada LED 10 W, que proporciona economia de energia e menor aquecimento.
- **Cor da Luz:** Geralmente disponível em opções de luz branca fria, neutra ou quente, dependendo da necessidade do ambiente.
- **Dimensões:** Variáveis; especificar conforme o modelo.

Aplicações:

- Ideal para iluminação de ambientes residenciais, como salas, quartos, corredores e cozinhas.
- Pode ser utilizada em ambientes comerciais, como escritórios e lojas, proporcionando uma iluminação agradável e eficiente.

Vantagens:

- **Eficiência Energética:** A lâmpada LED de 10 W consome menos energia em comparação com lâmpadas tradicionais, resultando em economia na conta de energia.
- **Durabilidade:** Lâmpadas LED possuem uma vida útil prolongada, reduzindo a necessidade de trocas frequentes.
- **Design Moderno:** O design da luminária se adapta a diferentes estilos de decoração, proporcionando um acabamento estético ao ambiente.

Critérios de Medição:

- O fornecimento e a instalação da luminária serão medidos em unidades de luminárias instaladas, de acordo com as quantidades efetivamente realizadas e aprovadas pela fiscalização da obra.

Normas e Segurança:

- A luminária e a instalação devem atender às normas técnicas pertinentes à segurança elétrica, garantindo a qualidade e a segurança do sistema de iluminação.
- Recomenda-se a utilização de Equipamentos de Proteção Individual (EPIs) durante a instalação.

Essa especificação visa assegurar que o fornecimento e a instalação da luminária de teto plafon/plafonier em plástico, com base E27 e lâmpada LED de 10 W, sejam realizados de forma eficiente, segura e em conformidade com as exigências técnicas, garantindo a funcionalidade e a segurança do sistema de iluminação.

INTERRUPTOR SIMPLES (1 MÓDULO), 10A/250V, INCLUINDO SUPORTE E PLACA - FORNECIMENTO E INSTALAÇÃO. AF 03/2023

Serviço: Fornecimento e instalação de interruptor simples, 1 módulo, com corrente nominal de 10 A e tensão de 250 V, incluindo suporte e placa.

Código:AF_03/2023

Descrição do Serviço: Este serviço consiste no fornecimento e instalação de um interruptor simples, projetado para ser utilizado em circuitos elétricos, permitindo o controle de dispositivos de iluminação e outros aparelhos elétricos. O interruptor é de 1 módulo, com capacidade para 10 A e tensão de 250 V, e a instalação inclui o suporte necessário e a placa para acabamento.

Materiais Inclusos:

- Interruptor simples, 1 módulo, 10 A/250 V.
- Suporte para fixação do interruptor.
- Placa de acabamento compatível com o interruptor.
- Acessórios necessários para instalação (parafusos, buchas, etc.).

**FRANKNILVA
VIEIRA DA SILVA
MATOS:6608018-
5253**

Essa especificação visa assegurar que o fornecimento e a instalação do interruptor simples, 1 módulo, 10 A/250 V, incluindo suporte e placa, sejam realizados de forma eficiente, segura e em conformidade com as exigências técnicas, garantindo a funcionalidade e a segurança do sistema elétrico.

INTERRUPTOR SIMPLES (3 MÓDULOS), 10A/250V, INCLUINDO SUPORTE E PLACA - FORNECIMENTO E INSTALAÇÃO. AF 03/2023

Serviço: Fornecimento e instalação de interruptor simples de 3 módulos, com corrente nominal de 10 A e tensão de 250 V, incluindo suporte e placa.

Código: AF_03/2023

Descrição do Serviço: Este serviço abrange o fornecimento e a instalação de um interruptor simples de 3 módulos, projetado para controle de dispositivos elétricos, como luzes. O interruptor é classificado para 10 A e 250 V, e a instalação inclui o suporte necessário e a placa de acabamento.

Materiais Inclusos:

- Interruptor simples, 3 módulos, 10 A/250 V.
- Suporte de fixação do interruptor.
- Placa de acabamento compatível com o modelo do interruptor.
- Acessórios para instalação (parafusos, buchas, etc.).

Etapas do Serviço:

1. Preparação da Área:

- Limpeza e desobstrução da área onde o interruptor será instalado.
- Verificação da caixa de embutir para garantir conformidade com as dimensões do interruptor.

2. Instalação do Suporte:

- Fixação do suporte do interruptor na caixa de embutir, assegurando que esteja alinhado e posicionado corretamente.

3. Conexões Elétricas:

- Conexão dos fios na parte traseira do interruptor, de acordo com o projeto elétrico.
- Verificação da firmeza das conexões para evitar curtos-circuitos.

4. Instalação do Interruptor:

- Montagem do interruptor no suporte, garantindo que esteja bem fixo.
- Colocação da placa de acabamento sobre o interruptor para um visual organizado.

5. Verificação da Instalação:



- ## 6. Documentação:

- Critérios de Medição:**

- ### Normas e Segurança:

- Essa especificação assegura que o fornecimento e a instalação do interruptor simples de 3 módulos, 10 A/250 V, incluindo suporte e placa, sejam realizados de maneira eficiente e segura, em conformidade com as exigências técnicas, garantindo a funcionalidade e segurança do sistema elétrico.

Serviço: Fornecimento e instalação de interruptor simples de 2 módulos, com corrente nominal de 10 A e tensão de 250 V, incluindo suporte e placa.

Código: AF_03/2023

Descrição do Serviço: Este serviço inclui o fornecimento e a instalação de um interruptor simples de 2 módulos, projetado para controle de dispositivos elétricos, como luzes. O interruptor é classificado para 10 A e 250 V, e a instalação inclui o suporte necessário e a placa de acabamento.

Materiais Incluídos:

- Interruptor simples, 2 módulos, 10 A/250 V.
- Suporte para fixação do interruptor.
- Placa de acabamento compatível com o modelo do interruptor.
- Acessórios necessários para instalação (parafusos, buchas, etc.).

Etapas do Serviço:

1. Preparação da Área:

- Limpeza e desobstrução da área onde o interruptor será instalado.

**FRANKNILVA
VIEIRA DA SILVA
MATOS:6608018
5253**

- Verificação da caixa de embutir para garantir que esteja em conformidade com as dimensões do interruptor.

2. Instalação do Suporte:

- Fixação do suporte do interruptor na caixa de embutir, assegurando que esteja bem posicionado e alinhado.

3. Conexões Elétricas:

- Realização das conexões elétricas na parte traseira do interruptor, de acordo com o projeto elétrico.
- Verificação da firmeza das conexões para evitar riscos de curto-circuito.

4. Instalação do Interruptor:

- Montagem do interruptor no suporte, garantindo que esteja seguro e devidamente fixado.
- Colocação da placa de acabamento sobre o interruptor, proporcionando um visual limpo e organizado.

5. Verificação da Instalação:

- Inspeção final da instalação para garantir que o interruptor esteja corretamente instalado e que as conexões elétricas estejam seguras.
- Teste do interruptor para assegurar que está funcionando corretamente.

6. Documentação:

- Registro da instalação para fins de controle e futuras referências.

Critérios de Medição:

- O serviço será medido em unidades de interruptores instalados, conforme quantidades efetivamente realizadas e aprovadas pela fiscalização da obra.
- O pagamento será baseado nas quantidades medidas e verificadas.

Normas e Segurança:

- A execução do serviço deve seguir as normas técnicas pertinentes à instalação elétrica, garantindo a segurança dos trabalhadores e a qualidade da instalação.
- Utilização de Equipamentos de Proteção Individual (EPIs) adequados durante todas as etapas do processo.

Essa especificação visa assegurar que o fornecimento e a instalação do interruptor simples de 2 módulos, 10 A/250 V, incluindo suporte e placa, sejam realizados de forma eficiente, segura e em conformidade com as exigências técnicas, garantindo a funcionalidade e a segurança do sistema elétrico.

**FRANKLIN
VIEIRA DA SILVA
MATOS:6608018**

Assinado digitalmente por FRANKLIN
VIEIRA DA SILVA MATOS (OS 6608018755)
CN=C=SA, OU=CP-Brasil, OU=AC SOLUT
Matos:66018, OU=552240000190, OU=
Vieira da Silveira, OU=Certificado PF A1,
CN=FRANKLIN VIEIRA DA SILVA
MATOS:660185253
Razão: Eu sou o autor desta documento
Data: 2025/07/09 16:58:53 -0700

- o Realização das conexões nas extremidades do cabo, utilizando conectores e terminais apropriados.
- o Verificação da segurança e firmeza das conexões, evitando riscos de curto-circuito.

5. Verificação da Instalação:

- o Inspeção final da instalação para garantir que o cabo esteja corretamente posicionado e fixado.
- o Teste do circuito para assegurar que está funcionando corretamente.

6. Documentação:

- o Registro da instalação para fins de controle e futuras referências.

CrITÉRIOS de Medição:

- O serviço será medido em metros de cabo instalado, de acordo com as quantidades efetivamente realizadas e aprovadas pela fiscalização da obra.
- O pagamento será baseado nas quantidades medidas e verificadas.

Normas e Segurança:

- A execução do serviço deve seguir as normas técnicas pertinentes à instalação elétrica, garantindo a segurança dos trabalhadores e a qualidade da instalação.
- Utilização de Equipamentos de Proteção Individual (EPIs) adequados durante todas as etapas do processo.

Essa especificação visa assegurar que o fornecimento e a instalação do cabo de cobre flexível isolado, 1,5 mm², anti-chama 450/750 V, para circuitos terminais, sejam realizados de forma eficiente, segura e em conformidade com as exigências técnicas, garantindo a funcionalidade e a segurança do sistema elétrico.

CABO DE COBRE FLEXÍVEL ISOLADO, 10 MM², ANTI-CHAMA 450/750 V, PARA CIRCUITOS TERMINAIS - FORNECIMENTO E INSTALAÇÃO. AF 03/2023

Serviço: Fornecimento e instalação de cabo de cobre flexível isolado, com seção de 10 mm², classe anti-chama, com tensão nominal de 450/750 V, destinado a circuitos terminais.

Código: AF_03/2023

Descrição do Serviço: Este serviço abrange o fornecimento e instalação de cabo de cobre flexível isolado, projetado para garantir segurança e eficiência em circuitos elétricos terminais. O cabo possui isolamento anti-chama, tornando-o adequado para aplicações em ambientes onde há risco de incêndio.

Características Técnicas:

- **Tipo de Cabo:** Cobre flexível.
- **Seção:** 10 mm².

- **Isolamento:** Anti-chama, proporcionando maior segurança em caso de superaquecimento ou incêndio.
- **Tensão Nominal:** 450/750 V, adequado para circuitos elétricos residenciais e comerciais.
- **Aplicação:** Ideal para circuitos terminais, como ligações de equipamentos e instalações elétricas de maior carga.

Materiais Inclusos:

- Cabo de cobre flexível isolado, 10 mm², anti-chama 450/750 V.
- Conectores e terminais necessários para a instalação (se aplicável).
- Acessórios para fixação e proteção do cabo (braçadeiras, canaletas, etc.).

Etapas do Serviço:**1. Preparação da Área:**

- Limpeza e desobstrução do local onde o cabo será instalado.
- Verificação da necessidade de canaletas ou conduites para a passagem do cabo.

2. Corte e Medição:

- Medição da distância necessária para o cabeamento e corte do cabo de acordo com as especificações.

3. Instalação do Cabo:

- Passagem do cabo pelo local determinado, utilizando canaletas ou conduites, se necessário.
- Fixação do cabo utilizando braçadeiras ou outros suportes adequados, garantindo que não haja tensão excessiva nas conexões.

4. Conexões Elétricas:

- Realização das conexões nas extremidades do cabo, utilizando conectores e terminais apropriados.
- Verificação da segurança e firmeza das conexões, evitando riscos de curto-circuito.

5. Verificação da Instalação:

- Inspeção final da instalação para garantir que o cabo esteja corretamente posicionado e fixado.
- Teste do circuito para assegurar que está funcionando corretamente.

6. Documentação:

- Registro da instalação para fins de controle e futuras referências.

Critérios de Medição:

- O serviço será medido em metros de cabo instalado, de acordo com as quantidades efetivamente realizadas e aprovadas pela fiscalização da obra.

- Assinado digitalmente por FRANKNILVA
VIEIRA DA SILVA. MATOS:66080185253
NÚM. CERT. CN=CP-Brasil, OU=AC SOLU
Multiplicidade: 0,0=562240600190, DU=1
Videoconferência, OU=Certificado PF A1,
CN=FRANKNILVA VIEIRA DA SILVA
MATOS:66080185253
Razão: Eu sou o autor deste documento
Localização:
Data: 2025.07.09 19:58:53-03'00'

CABO DE COBRE FLEXÍVEL ISOLADO, 4 MM², ANTI-CHAMA 450/750 V, PARA CIRCUITOS TERMINAIS - FORNECIMENTO E INSTALAÇÃO. AF_03/2023

Serviço: Fornecimento e instalação de cabo de cobre flexível isolado, com seção de 4 mm², classe anti-chama, com tensão nominal de 450/750 V, destinado a circuitos terminais.

Código: AF_03/2023

Descrição do Serviço: Este serviço compreende o fornecimento e instalação de cabo de cobre flexível isolado, projetado para uso em circuitos elétricos terminais, como tomadas e sistemas de iluminação. O cabo possui isolamento anti-chama, proporcionando maior segurança em ambientes suscetíveis a riscos de incêndio.

Características Técnicas:

- **Tipo de Cabo:** Cobre flexível.
- **Seção:** 4 mm².
- **Isolamento:** Anti-chama, garantindo proteção em caso de superaquecimento.
- **Tensão Nominal:** 450/750 V, adequado para instalações elétricas residenciais e comerciais.
- **Aplicação:** Ideal para circuitos terminais, como ligações de equipamentos e sistemas de iluminação.

Materiais Inclusos:

- Cabo de cobre flexível isolado, 4 mm², anti-chama 450/750 V.
- Conectores e terminais necessários para a instalação (se aplicável).
- Acessórios para fixação e proteção do cabo (braçadeiras, canaletas, etc.).

Etapas do Serviço:

1. **Preparação da Área:**
 - Limpeza e desobstrução do local onde o cabo será instalado.
 - Verificação da necessidade de canaletas ou conduítes para a passagem do cabo.
2. **Corte e Medição:**
 - Medição da distância necessária para o cabeamento e corte do cabo de acordo com as especificações.
3. **Instalação do Cabo:**
 - Passagem do cabo pelo local determinado, utilizando canaletas ou conduítes, se necessário.
 - Fixação do cabo utilizando braçadeiras ou outros suportes adequados, garantindo que não haja tensão excessiva nas conexões.
4. **Conexões Elétricas:**

- o Realização das conexões nas extremidades do cabo, utilizando conectores e terminais apropriados.
- o Verificação da segurança e firmeza das conexões, evitando riscos de curto-circuito.

5. Verificação da Instalação:

- o Inspeção final da instalação para garantir que o cabo esteja corretamente posicionado e fixado.
- o Teste do circuito para assegurar que está funcionando corretamente.

6. Documentação:

- o Registro da instalação para fins de controle e futuras referências.

Crítérios de Medição:

- O serviço será medido em metros de cabo instalado, de acordo com as quantidades efetivamente realizadas e aprovadas pela fiscalização da obra.
- O pagamento será baseado nas quantidades medidas e verificadas.

Normas e Segurança:

- A execução do serviço deve seguir as normas técnicas pertinentes à instalação elétrica, garantindo a segurança dos trabalhadores e a qualidade da instalação.
- Utilização de Equipamentos de Proteção Individual (EPIs) adequados durante todas as etapas do processo.

Essa especificação tem como objetivo garantir que o fornecimento e a instalação do cabo de cobre flexível isolado, 4 mm², anti-chama 450/750 V, para circuitos terminais, sejam realizados de forma eficiente, segura e em conformidade com as exigências técnicas, assegurando a funcionalidade e a segurança do sistema elétrico.

CABO DE COBRE FLEXÍVEL ISOLADO, 10 MM², ANTI-CHAMA 0,6/1,0 KV, PARA DISTRIBUIÇÃO - FORNECIMENTO E INSTALAÇÃO. AF 10/2020

Serviço: Fornecimento e instalação de cabo de cobre flexível isolado, com seção de 10 mm², classe anti-chama, com tensão nominal de 0,6/1,0 kV, destinado à distribuição elétrica.

Código: AF_10/2020

Descrição do Serviço: Este serviço envolve o fornecimento e a instalação de um cabo de cobre flexível isolado, projetado para aplicações de distribuição elétrica. O cabo é fabricado com isolamento anti-chama, assegurando maior segurança em casos de riscos de incêndio e superaquecimento.

Características Técnicas:

- **Tipo de Cabo:** Cobre flexível.
- **Seção:** 10 mm².



Descrição do Serviço: Este serviço inclui o fornecimento e a instalação de uma tomada para telefone RJ11, destinada a facilitar a conexão de aparelhos telefônicos à rede de telecomunicações. A instalação assegura que as conexões sejam feitas de forma segura e eficiente, proporcionando um desempenho adequado na comunicação.

Características Técnicas:

- **Modelo da Tomada:** RJ11, compatível com a maioria dos aparelhos telefônicos.
- **Material:** Plástico resistente, com terminais de metal.
- **Tipo de Conexão:** Conexão modular para cabos telefônicos.

Materiais Inclusos:

- Tomada para telefone RJ11.
- Parafusos e buchas para fixação (se aplicável).
- Conectores para a instalação (se necessário).

Etapas do Serviço:

1. Preparação da Área:

- Limpeza e desobstrução do local onde a tomada será instalada.
- Verificação da fiação existente para adequação à instalação da tomada.

2. Instalação da Tomada:

- Posicionamento da caixa da tomada na parede ou em uma canaleta, se necessário.
- Fixação da tomada utilizando parafusos e buchas apropriados, assegurando que esteja nivelada e firme.

3. Conexões Elétricas:

- Realização das conexões no interior da tomada, ligando os fios correspondentes aos terminais.
- Verificação da segurança e firmeza das conexões, evitando riscos de curto-circuito.

4. Verificação da Instalação:

- Inspeção final para garantir que a tomada esteja corretamente instalada e que as conexões estejam seguras.
- Teste da tomada para assegurar que está funcionando corretamente com o aparelho telefônico.

5. Documentação:

- Registro da instalação para controle e futuras referências.

Critérios de Medição:

- O serviço será medido em unidades de tomadas instaladas, de acordo com as quantidades efetivamente realizadas e aprovadas pela fiscalização da obra.

- O pagamento será baseado nas quantidades medidas e verificadas.

Normas e Segurança:

- A execução do serviço deve seguir as normas técnicas pertinentes à instalação elétrica e de telecomunicações, garantindo a segurança dos trabalhadores e a qualidade da instalação.
- Utilização de Equipamentos de Proteção Individual (EPIs) adequados durante todas as etapas do processo.

Essa especificação tem como objetivo garantir que o fornecimento e a instalação da tomada para telefone RJ11 sejam realizados de forma eficiente, segura e em conformidade com as exigências técnicas, assegurando a funcionalidade e a segurança do sistema de telecomunicações.

ESPELHO / PLACA CEGA 4" X 2", PARA INSTALACAO DE TOMADAS E INTERRUPTORES

Serviço: Fornecimento e instalação de espelho/placa cega 4" x 2", destinada à instalação de tomadas e interruptores.

Descrição do Serviço: Este serviço inclui o fornecimento e a instalação de um espelho/placa cega 4" x 2", que serve como acabamento para caixas de embutir, proporcionando uma solução estética e funcional para esconder furações e cabos expostos. A placa é ideal para ser utilizada em locais onde não há necessidade de instalação de tomadas ou interruptores.

Características Técnicas:

- **Dimensões:** 4" x 2" (aproximadamente 10,16 cm x 5,08 cm).
- **Material:** Plástico ou outro material resistente (dependendo da especificação do fabricante).
- **Cor:** Geralmente disponível em cores neutras (branco, creme, etc.), podendo variar conforme a necessidade do projeto.
- **Tipo:** Placa cega, sem furações para conectores.

Materiais Inclusos:

- Espelho/placa cega 4" x 2".
- Parafusos e buchas para fixação (se aplicável).

Etapas do Serviço:**1. Preparação da Área:**

- Limpeza e desobstrução do local onde a placa será instalada.
- Verificação da caixa de embutir para garantir que esteja adequada para a instalação da placa.

2. Instalação da Placa:

- Posicionamento da placa cega sobre a caixa de embutir.
- Fixação da placa utilizando parafusos adequados, assegurando que esteja alinhada e firmemente fixada.

3. Verificação da Instalação:

- Inspeção final para garantir que a placa esteja corretamente instalada e que todos os parafusos estejam apertados.
- Verificação da estética e alinhamento da placa em relação à parede.

4. Documentação:

- Registro da instalação para controle e futuras referências.

CrITÉRIOS DE MEDIÇÃO:

- O serviço será medido em unidades de placas instaladas, de acordo com as quantidades efetivamente realizadas e aprovadas pela fiscalização da obra.
- O pagamento será baseado nas quantidades medidas e verificadas.

Normas e Segurança:

- A execução do serviço deve seguir as normas técnicas pertinentes à instalação elétrica, garantindo a segurança dos trabalhadores e a qualidade da instalação.
- Utilização de Equipamentos de Proteção Individual (EPIs) adequados durante todas as etapas do processo.

Essa especificação visa assegurar que o fornecimento e a instalação da espelho/placa cega 4" x 2" sejam realizados de forma eficiente, segura e em conformidade com as exigências técnicas, garantindo a funcionalidade e a estética do sistema elétrico.

INTERRUPTOR PULSADOR CAMPAINHA (1 MÓDULO), 10A/250V, INCLUINDO SUPORTE E PLACA - FORNECIMENTO E INSTALAÇÃO. AF 03/2023

Serviço: Fornecimento e instalação de interruptor pulsador para campainha, modelo 1 módulo, com capacidade de 10A/250V, incluindo suporte e placa.

Código: AF_03/2023

Descrição do Serviço: Este serviço abrange o fornecimento e a instalação de um interruptor pulsador projetado especificamente para acionar campainhas. O interruptor é de 1 módulo e é adequado para uso em circuitos de até 10A e 250V. Inclui o suporte para instalação e a placa de acabamento.

Características Técnicas:

- **Tipo de Interruptor:** Pulsador campainha.
- **Módulos:** 1 módulo.
- **Capacidade:** 10A/250V.

- Utilização de Equipamentos de Proteção Individual (EPIs) adequados durante todas as etapas do processo.

Essa especificação visa assegurar que o fornecimento e a instalação do interruptor pulsador campainha (1 módulo), 10A/250V, incluindo suporte e placa, sejam realizados de forma eficiente, segura e em conformidade com as exigências técnicas, assegurando a funcionalidade e a segurança do sistema elétrico.

CAMPAINHA CIGARRA (1 MÓDULO), 10A/250V, INCLUINDO SUPORTE E PLACA - FORNECIMENTO E INSTALAÇÃO. AF 03/2023

Serviço: Fornecimento e instalação de campainha cigarra, modelo 1 módulo, com capacidade de 10A/250V, incluindo suporte e placa de acabamento.

Código: AF_03/2023

Descrição do Serviço: Este serviço abrange o fornecimento e a instalação de uma campainha cigarra, que é um dispositivo sonoro utilizado para sinalizar a presença de visitantes. O modelo é de 1 módulo e é adequado para uso em circuitos de até 10A e 250V. Inclui o suporte para instalação e a placa de acabamento.

Características Técnicas:

- **Tipo de Campainha:** Cigarra.
- **Módulos:** 1 módulo.
- **Capacidade:** 10A/250V.
- **Material:** Plástico resistente, adequado para uso externo e interno.
- **Acessórios:** Inclui suporte de montagem e placa de acabamento.

Materiais Inclusos:

- Campainha cigarra (1 módulo).
- Suporte para instalação.
- Placa de acabamento.
- Parafusos e buchas para fixação (se aplicável).

Etapas do Serviço:

1. Preparação da Área:

- Limpeza e desobstrução do local onde a campainha será instalada.
- Verificação da fiação existente para adequação à instalação da campainha.

2. Instalação da Campainha:

- Posicionamento do suporte na caixa de embutir ou na superfície onde a campainha será instalada.



Assinado digitalmente por FRANKNILVA
VIEIRA DA SILVA MATOS:6608018
NE:015R, OU=CP-Brasil, OU=AC SOLU
Múltiplos IDs: OU=35622406000150, OU=V
Videolice:UFMG, OU=Certificado PF A1
Ch=FRANKNILVA VIEIRA DA SILVA
MATOS:66080185253
Razão: Eu sou o autor deste documento
Localização:
Data: 2025.07.09 16:58 53-0300

como pisos e lajes. O lastro é aplicado sobre o solo e tem uma espessura de 5 cm, proporcionando uma base firme e adequada para a instalação de acabamentos ou estruturas.

Características Técnicas:

- **Tipo de Material:** Granular (pode incluir areia, brita, ou outro material adequado).
- **Espessura:** 5 cm.
- **Aplicação:** Em pisos ou lajes sobre solo, garantindo drenagem e estabilidade.
- **Preparação da Base:** O solo deve estar limpo, compactado e livre de materiais orgânicos.

Materiais Inclusos:

- Material granular (areia, brita, etc.), conforme especificações do projeto.
- Materiais para a compactação (se necessário).

Etapas do Serviço:

1. Preparação da Área:

- Limpeza da área onde o lastro será aplicado, removendo detritos e vegetação.
- Verificação da compactação do solo existente. Caso necessário, realizar a compactação do solo.

2. Aplicação do Lastro:

- Distribuição do material granular sobre a área preparada, garantindo uma espessura uniforme de 5 cm.
- Uso de ferramentas apropriadas para nivelar o material granular.

3. Compactação do Lastro:

- Compactação do material granular utilizando uma placa vibratória ou compactador manual, assegurando que o lastro fique firme e estável.
- Verificação do nível e da uniformidade da superfície após a compactação.

4. Verificação Final:

- Inspeção da área aplicada para garantir que a espessura e a compactação atendem às especificações.
- Registro da execução do serviço para controle e futuras referências.

CrITÉrios de Medição:

- O serviço será medido em metros quadrados de lastro aplicado, de acordo com as quantidades efetivamente realizadas e aprovadas pela fiscalização da obra.
- O pagamento será baseado nas quantidades medidas e verificadas.

Normas e Segurança:

- A execução do serviço deve seguir as normas técnicas pertinentes à construção civil, garantindo a segurança dos trabalhadores e a qualidade da aplicação.
- Utilização de Equipamentos de Proteção Individual (EPIs) adequados durante todas as etapas do processo.

Essa especificação tem como objetivo garantir que o fornecimento e a aplicação do lastro com material granular, com espessura de 5 cm, sejam realizados de forma eficiente, segura e em conformidade com as exigências técnicas, assegurando a funcionalidade e a durabilidade da base para pisos ou lajes.

EXECUÇÃO DE PASSEIO (CALÇADA) OU PISO DE CONCRETO COM CONCRETO MOLDADO IN LOCO, FEITO EM OBRA, ACABAMENTO CONVENCIONAL, NÃO ARMADO. AF_08/2022

Serviço: Execução de passeio (calçada) ou piso de concreto moldado in loco, com acabamento convencional, sem armadura.

Código: AF_08/2022

Descrição do Serviço: Este serviço abrange a execução de passeios ou pisos de concreto, utilizando concreto moldado diretamente no local da obra. O acabamento será convencional, sem o uso de armaduras, proporcionando uma superfície adequada para circulação de pedestres e veículos leves.

Características Técnicas:

- **Tipo de Concreto:** Concreto moldado in loco.
- **Acabamento:** Convencional, que pode incluir acabamento com desempenadeira ou texturização leve.
- **Espessura do Piso:** A espessura deverá ser definida conforme as normas e condições do local, geralmente variando entre 10 cm a 15 cm.
- **Recuo e Nivelamento:** O solo deve ser preparado, nivelado e compactado antes da aplicação do concreto.

Materiais Inclusos:

- Cimento, areia, brita e água para a mistura do concreto.
- Aditivos (se necessário) para melhorar as propriedades do concreto.
- Formas de madeira ou metálicas para delimitar a área do passeio.
- Materiais para acabamento (despenadeira, texturizador, etc.).

Etapas do Serviço:

1. Preparação da Área:

- Limpeza e desobstrução do local onde o passeio será executado.
- Marcação da área conforme as dimensões do passeio.

- Escavação e preparação do solo, garantindo uma base estável e nivelada.

2. Montagem das Formas:

- Instalação das formas ao redor da área marcada, utilizando madeira ou metal, fixando-as de forma segura para evitar deslocamentos.

3. Mistura e Aplicação do Concreto:

- Preparação da mistura de concreto na proporção adequada de cimento, areia, brita e água.
- Despejo do concreto moldado na área delimitada pelas formas, utilizando ferramentas apropriadas para espalhar e nivelar.

4. Acabamento da Superfície:

- Realização do acabamento convencional, utilizando desempenadeira ou outras ferramentas para garantir uma superfície lisa e uniforme.
- Texturização leve, se desejado, para evitar escorregamentos.

5. Cura do Concreto:

- Aplicação de métodos de cura para garantir que o concreto mantenha umidade adequada durante o processo de secagem, evitando fissuras.

6. Verificação Final:

- Inspeção da calçada ou piso executado para garantir conformidade com as especificações.
- Remoção das formas após a cura do concreto (geralmente após 24-48 horas, dependendo das condições climáticas).

7. Documentação:

- Registro da execução do serviço para controle e futuras referências.

Critérios de Medição:

- O serviço será medido em metros quadrados de passeio ou piso de concreto executado, de acordo com as quantidades efetivamente realizadas e aprovadas pela fiscalização da obra.
- O pagamento será baseado nas quantidades medidas e verificadas.

Normas e Segurança:

- A execução do serviço deve seguir as normas técnicas pertinentes à construção civil, garantindo a segurança dos trabalhadores e a qualidade da obra.
- Utilização de Equipamentos de Proteção Individual (EPIs) adequados durante todas as etapas do processo.

Essa especificação tem como objetivo garantir que a execução do passeio (calçada) ou piso de concreto moldado in loco, com acabamento convencional e sem armadura, seja realizada



- ✓

5. Verificação Final:

- Inspeção da superfície limpa para garantir que todas as áreas foram adequadamente tratadas e que não há resíduos.
- Avaliação da necessidade de retoques em áreas específicas.

- Remoção de detritos e resíduos gerados durante o processo de limpeza.
- Devolução da área ao estado original, garantindo que não haja sujeira ou produtos químicos deixados para trás.

- Registro da execução do serviço para controle e futuras referências.

- O serviço será medido em metros quadrados de superfície limpa, de acordo com as quantidades efetivamente realizadas e aprovadas pela fiscalização da obra.
- O pagamento será baseado nas quantidades medidas e verificadas.

- A execução do serviço deve seguir as normas de segurança pertinentes, garantindo a proteção dos trabalhadores e a qualidade do serviço.
- Utilização de Equipamentos de Proteção Individual (EPIs), como óculos de proteção, luvas e botas, durante todas as etapas do processo.

Essa especificação tem como objetivo garantir que a limpeza de superfícies com jato de alta pressão seja realizada de forma eficiente, segura e em conformidade com as exigências técnicas, assegurando a qualidade e a durabilidade das superfícies tratadas.



FRANKLINVA
VIEIRA DA
SILVA
MATOS:66080
185253

DEFINIÇÕES E DESCRIÇÃO DOS SERVIÇOS

A execução de serviços de construção civil abrange preparação do terreno, fundações, alvenaria, estruturas, instalações elétricas, hidráulicas, sanitárias, acabamentos, entre outros.

Cada serviço deve ser realizado conforme as normas técnicas, garantindo a qualidade e segurança das obras.

A contratada deve efetuar medições e avaliações técnicas necessárias sem custos adicionais para a contratante.

SERVIÇOS

Os serviços incluirão todas as etapas necessárias até o acabamento e devem seguir boas práticas de segurança e preservação ambiental.

Abrangerão:

- Serviços preliminares
- Fundações
- Estrutura
- Paredes e painéis
- Contrapiso
- Revestimento - piso
- Revestimento paredes
- Cobertura
- Forro em PVC
- Esquadrias
- Pintura
- Pintura de portas
- Instalações hidráulicas
- Louças e metais
- Instalações sanitárias
- Fossa e sumidouro
- Drenagem pluvial
- Instalações elétricas
- Serviços complementares

Na tabela a seguir, serão especificados os ambientes e seus revestimentos, acabamentos e pintura, conforme indicados no projeto arquitetônico.

AMBIENTE	PISO	PAREDE	TETO
Estar	Cerâmico retificado esmaltado, PEI 4, índice de absorção inferior a 10% e coeficiente de atrito superior a 0,4. Assentado sobre contrapiso. Rodapés no mesmo material do piso, com altura de 7cm.	Chapisco, emboço, reboco, selador acrílico, massa corrida. Pintura em tinta látex, 2 demãos, na cor branca.	Forro de PVC, de encaixe macho-fêmea, na cor branca, espessura de 6 a 8mm e largura de 200mm.
Cozinha/Jantar	Cerâmico retificado esmaltado, PEI 4, índice de absorção inferior a 10% e coeficiente de atrito superior a 0,4. Assentado sobre contrapiso. Rodapés no mesmo material do piso, com altura de 7cm.	Chapisco, emboço, reboco, massa corrida. Revestimento cerâmico retificado esmaltado na altura de 1,50m nas paredes da área molhada da cozinha cf. indicado em projeto.	Forro de PVC, de encaixe macho-fêmea, na cor branca, espessura de 6 a 8mm e largura de 200mm.
Quarto 01	Cerâmico retificado esmaltado, PEI 4, índice de absorção inferior a 10% e coeficiente de atrito superior a 0,4. Assentado sobre contrapiso. Rodapés no mesmo material do piso, com altura de 7cm.	Chapisco, emboço, reboco, selador acrílico, massa corrida. Pintura em tinta látex, 2 demãos, na cor branca.	Forro de PVC, de encaixe macho-fêmea, na cor branca, espessura de 6 a 8mm e largura de 200mm.
Quarto 02	Cerâmico retificado esmaltado, PEI 4, índice de absorção inferior a 10% e coeficiente de atrito superior a 0,4. Assentado sobre contrapiso. Rodapés no mesmo material do piso, com altura de 7cm.	Chapisco, emboço, reboco, selador acrílico, massa corrida. Pintura em tinta látex, 2 demãos, na cor branca.	Forro de PVC, de encaixe macho-fêmea, na cor branca, espessura de 6 a 8mm e largura de 200mm.

Banheiro	Cerâmico retificado esmaltado, tipo extra PEI 4, índice de absorção 10% e coeficiente de atrito superior a 0,4. Assentado sobre contrapiso. Sem rodapé.	Chapisco, emboço e reboco. Revestimento cerâmico retificado esmaltado até o teto, na área do chuveiro e a uma altura de 1,50m nas demais paredes.	Forro de PVC, de encaixe macho-fêmea, na cor branca, espessura de 6 a 8mm e largura de 200mm.
Área de serviço	Piso em cimento alisado, argamassa traço 1:5 e, cimento e areia, acabamento a desempenadeira metálica.	Chapisco, emboço e reboco. Revestimento cerâmico na área do tanque e da máquina de lavar, dimensões 1,15x1,95m.	Forro de PVC, de encaixe macho-fêmea, na cor branca, espessura de 6 a 8mm e largura de 200mm.
Área externa	Piso em cimento alisado, argamassa traço 1:5 e, cimento e areia, acabamento a desempenadeira metálica.	Chapisco, emboço, reboco, fundo selador acrílico e aplicação de textura acrílica. Pintura em tinta látex, duas demãos.	Forro de PVC, de encaixe macho-fêmea, na cor branca, espessura mínima de 8mm e largura de 200mm, fixado sob os sarrafos do entarugamento.

2. Esquadrias

A tabela a seguir apresenta as portas e janelas de acordo com os ambientes, código adotado em projeto, tipo, modelo, material e dimensões. Os quantitativos constam no projeto arquitetônico.

PORTAS				
Ambientes	Código	Tipo e modelo	Material	Dimensão
Estar Cozinha/Jantar	P1	01 folha de abrir, lisa, maciça, com batentes (caixilhos) e vistas (guarnições).	Madeira	0,80x2,10m
Banheiro Quarto 01 e 02	P1	01 folha de abrir, lisa, compensada, batentes	Madeira	0,80x2,10m

3. Louças e Metais

LOUÇAS E METAIS		
Ambiente	Elemento	Descrição
Cozinha	Bancada	Granilitina ou mármore sintético instalado sobre suporte metálico (mão francesa). Dimensões 1,20x0,60m
	Cuba	Integrada na bancada, de inox ou no mesmo material. Dimensões 0,35x0,35m
	Metais	Válvula em ABS Sifão em material plástico Torneira metálica de parede, com filtro acoplado, longa, cromada, diâmetro 3/4", acionamento por alavanca ou cruzeta, dotada de arejador e redutor de vazão.
Banheiro	Lavatório	Lavatório louça branca suspenso, 29,5 x 39cm ou equivalente, padrão popular
	Metais	Torneira metálica de mesa para lavatório de 1/2" ou 3/4", cromada, com acionamento por alavanca ou cruzeta.

	Vaso sanitário com bacia acoplada	Em louça com dispositivo de duplo acionamento e caixa acoplada em louça branca.
Área de serviço	Tanque	Em mármore sintético suspenso, capacidade 22l. Dimensões 0,60x0,65x0,80m (LxPxA)
	Metais	Válvula em PVC Sifão em material plástico Torneira metálica cromada sem bico para tanque, com 1/2" ou 3/4", acionamento por alavanca ou cruzeta, com saída para máquina de lavar.

A linha de metais deve atender à norma de referência NBR 10281/2015. Dadas as características do empreendimento, a prioridade na escolha da linha de metais deve ser a facilidade de manutenção e disponibilidade de peças de reposição na região do empreendimento.

4. Acessibilidade

Para os terrenos que receberão unidades adaptadas, além do acesso de veículos, deverão ser instaladas nos banheiros barras de apoio em alumínio, banco articulável em aço inox, observando as quantidades descritas no orçamento e layout, em conformidade com a NBR 9050/2015 e orientações da fiscalização.

FINALIDADE DA OBRA

A construção das unidades habitacionais visa promover a inclusão social e oferecer infraestrutura adequada para a população local, contribuindo para o desenvolvimento social e educacional do município, garantindo um ambiente seguro e acessível.

OBJETIVO

Contribuir para a melhoria das condições de habitação no município, assegurando que as edificações estejam em conformidade com as normas de segurança, protegendo usuários e servidores contra riscos de acidentes.

	MINISTERIO DAS CIDADES TRANSFERE.GOV
Nº / ANO DA PROPOSTA: 033378/2024	
NÚMERO DA PROPOSTA NOVO PAC - SELEÇÃO: 56000000691/2024	
OBJETO: Construção de unidades habitacionais no município de Afonso Cunha/MA.	
CARACTERIZAÇÃO DOS INTERESSES RECÍPROCOS: A parceria entre o município de Afonso Cunha/MA e o Ministério das Cidades para a construção de unidades habitacionais reflete o compromisso conjunto de enfrentar o déficit habitacional e promover a inclusão social. Esse esforço mútuo visa fortalecer o acesso à moradia digna, reduzindo desigualdades e promovendo melhorias no bem-estar da população mais vulnerável.	
RELAÇÃO ENTRE A PROPOSTA E OS OBJETIVOS E DIRETRIZES DO PROGRAMA: A iniciativa está alinhada aos objetivos do programa Minha Casa, Minha Vida, que busca ampliar o acesso à habitação digna para famílias de baixa renda. A proposta reforça a diretriz de redução de desigualdades sociais e a promoção do desenvolvimento urbano sustentável.	
PÚBLICO ALVO: A proposta beneficia diretamente famílias de baixa renda em situação de vulnerabilidade social, muitas das quais vivem em condições inadequadas de moradia ou não possuem residência própria. O público-alvo inclui pessoas que enfrentam dificuldades econômicas e sociais, especialmente em áreas urbanas e periféricas do município.	
PROBLEMA A SER RESOLVIDO: O município enfrenta um déficit habitacional significativo, com diversas famílias vivendo em moradias precárias ou insalubres. Essa situação compromete a qualidade de vida, dificulta o acesso a serviços básicos e perpetua condições de exclusão social, exigindo ações concretas para mudar essa realidade.	
RESULTADOS ESPERADOS: A construção de unidades habitacionais proporcionará moradias seguras e adequadas, promovendo a inclusão social e a dignidade humana. Espera-se, ainda, impacto positivo no desenvolvimento urbano e no fortalecimento das políticas públicas de habitação, reduzindo a vulnerabilidade das famílias contempladas.	

1 - DADOS DO CONCEDENTE

CONCEDENTE: 56000	NOME DO ÓRGÃO/ÓRGÃO SUBORDINADO OU UG: MINISTERIO DAS CIDADES		
CPF DO RESPONSÁVEL: 625.624.102-97	NOME DO RESPONSÁVEL: JADER FONTENELLE BARBALHO FILHO		
ENDEREÇO DO RESPONSÁVEL:		CEP DO RESPONSÁVEL:	

2 - DADOS DO PROPONENTE

PROponente: 06.096.655/0001-91					
Razão Social do Proponente: MUNICIPIO DE AFONSO CUNHA					
Endereço Jurídico do Proponente: PRACA DA COMUNIDADE, S/N					
Cidade: AFONSO CUNHA	UF: MA	Código Município: 0701	CEP: 65505000	E.A.: Administração Pública Municipal	DDD/Telefone: 98992142016
Banco: 104 - CAIXA ECONOMICA		Agência: 4932-8		Conta Corrente: 0066470049	
CPF do Responsável: 804.572.233-91		Nome do Responsável: ARQUIMEDES AMERICO BACELAR			
Endereço do Responsável: RUA RUA DOS GENIPAPEIROS QD 18, 8 - SAO FRANCISCO				CEP do Responsável: 65076490	

4 - DADOS DO EXECUTOR/VALORES

VALOR GLOBAL:	R\$ 3.250.000,00	
VALOR DA CONTRAPARTIDA:	R\$ 0,00	
VALOR DOS REPASSES:	Ano	Valor
	2024	R\$ 325.000,00
	2025	R\$ 2.925.000,00
VALOR DA CONTRAPARTIDA FINANCEIRA:	R\$ 0,00	
VALOR DA CONTRAPARTIDA EM BENS E SERVIÇOS:	R\$ 0,00	
VALOR DE RENDIMENTOS DE APLICAÇÃO:	R\$ 0,00	
INÍCIO DE VIGÊNCIA:	13/12/2024	
FIM DE VIGÊNCIA:	13/09/2028	
VIGÊNCIA DO INSTRUMENTO:	2028	

000694
✓

5 - CADASTRO DE OBRA

IDENTIFICADOR DA OBRA:

46132.21-63

NOME DO PROJETO:

Construção de 25 (vinte e cinco) unidades habitacionais no município de Afonso Cunha/MA.

NATUREZA DA INTERVENÇÃO:

Obra

ESPÉCIE DA INTERVENÇÃO:

Construção

EIXO:

Social

TIPO:

Infraestrutura Urbana e Mobilidade

SUBTIPO:

Habitação de Interesse Social

Geometrias

Latitude: -4.13631	Longitude: -43.32750
Listagem das Justificativas	
Tipo da Justificativa	Justificativa

Unidade de Conservação

Coordenadas geográficas referentes a Afonso Cunha/MA

ESTE PROJETO DE INVESTIMENTO TEM ESTUDO DE VIABILIDADE?

Não

POSSUI PLANO NACIONAL DE POLÍTICA?

Não

HÁ PLANO DE POLÍTICA VINCULADO:

Não

QUANTIDADE DE EMPREGOS GERADOS:

POPULAÇÃO BENEFICIADA:

DESCRIÇÃO DA POPULAÇÃO BENEFICIADA:

A OBRA FOI MODELADA EM BIM?

Não

6 - PLANO DE TRABALHO

Meta nº: 1

Especificação: 1 - Elaboração de Trabalho Técnico Social			
Unidade de Medida: UN		Quantidade: 1.0	Valor: R\$ 81.250,00
Início Previsto: 13/12/2024		Término Previsto: 31/12/2026	Valor Global: R\$ 3.250.000,00
UF: MA	Município: 0701 - AFONSO CUNHA		CEP: 65505-000
Endereço: No município de Afonso Cunha/MA			
Etapa/Fase nº: 1			
Especificação: 1 - Elaboração de Trabalho Técnico Social			
Quantidade: 1.0 UN		Valor: R\$ 81.250,00	Início Previsto: 13/12/2024
			Término Previsto: 31/12/2026

Meta nº: 2

Especificação: 2 - Construção de 25 (vinte e cinco) unidades habitacionais no município de Afonso Cunha/MA			
Unidade de Medida: UN		Quantidade: 25.0	Valor: R\$ 3.168.750,00
Início Previsto: 13/12/2024		Término Previsto: 31/12/2026	Valor Global: R\$ 3.250.000,00
UF: MA	Município: 0701 - AFONSO CUNHA		CEP: 65505-000
Endereço: No município de Afonso Cunha/MA			
Etapa/Fase nº: 1			
Especificação: 2 - Construção de 25 (vinte e cinco) unidades habitacionais no município de Afonso Cunha/MA.			
Quantidade: 25.0 UN		Valor: R\$ 3.168.750,00	Início Previsto: 13/12/2024
			Término Previsto: 31/12/2026

7 - CRONOGRAMA DE DESEMBOLSO
MINISTERIO DAS CIDADES

MÊS DESEMBOLSO: Dezembro		ANO: 2024	
META Nº: 1		VALOR DA META: R\$ 81.250,00	
DESCRIÇÃO: 1 - Elaboração de Trabalho Técnico Social			
META Nº: 2		VALOR DA META: R\$ 1.218.750,00	
DESCRIÇÃO: 2 - Construção de 25 (vinte e cinco) unidades habitacionais no município de Afonso Cunha/MA			
VALOR DO REPASSE:		R\$ 1.300.000,00	PARCELA Nº: 1
MÊS DESEMBOLSO: Fevereiro		ANO: 2025	
META Nº: 2		VALOR DA META: R\$ 1.300.000,00	
DESCRIÇÃO: 2 - Construção de 25 (vinte e cinco) unidades habitacionais no município de Afonso Cunha/MA			
VALOR DO REPASSE:		R\$ 1.300.000,00	PARCELA Nº: 2
MÊS DESEMBOLSO: Maio		ANO: 2025	
META Nº: 2		VALOR DA META: R\$ 650.000,00	
DESCRIÇÃO: 2 - Construção de 25 (vinte e cinco) unidades habitacionais no município de Afonso Cunha/MA			
VALOR DO REPASSE:		R\$ 650.000,00	PARCELA Nº: 3

8 - CRONOGRAMA DE DESEMBOLSO
MUNICIPIO DE AFONSO CUNHA

9 - PLANO DE APLICAÇÃO DETALHADO

DESCRIÇÃO DO BEM/SERVIÇO: 1 - Elaboração de Trabalho Técnico Social				
NATUREZA DA AQUISIÇÃO: Recursos do Instrumento			NATUREZA DA DESPESA: 339036	
ENDEREÇO DE LOCALIZAÇÃO: No município de Afonso Cunha/MA				
CEP: 65505-000	UF: MA	MUNICÍPIO: 0701 - AFONSO CUNHA		
UNIDADE: UN	QUANTIDADE: 1,00	V. UNITÁRIO:	R\$ 81.250,00	V.TOTAL: R\$ 81.250,00
OBSERVAÇÃO:				
DESCRIÇÃO DO BEM/SERVIÇO: 2 - Construção de 25 (vinte e cinco) unidades habitacionais no município de Afonso Cunha/MA				
NATUREZA DA AQUISIÇÃO: Recursos do Instrumento			NATUREZA DA DESPESA: 449051	
ENDEREÇO DE LOCALIZAÇÃO: No município de Afonso Cunha/MA.				
CEP: 65505-000	UF: MA	MUNICÍPIO: 0701 - AFONSO CUNHA		
UNIDADE: UN	QUANTIDADE: 25,00	V. UNITÁRIO:	R\$ 126.750,00	V.TOTAL: R\$ 3.168.750,00
OBSERVAÇÃO:				

10 - PLANO DE APLICAÇÃO CONSOLIDADO

NATUREZA DA DESPESA				
Código	Total	Recursos	Contrapartida Bens e Serviços	Rendimento de Aplicação
449051	R\$ 3.168.750,00	R\$ 3.168.750,00	R\$ 0,00	R\$ 0,00
339036	R\$ 81.250,00	R\$ 81.250,00	R\$ 0,00	R\$ 0,00
TOTAL GERAL:	R\$ 3.250.000,00			

11 - DECLARAÇÃO

Na qualidade de representante legal do proponente, declaro, para fins de prova junto ao _____ para efeitos e sob as penas da Lei, que inexistirá qualquer débito em mora ou situação de inadimplência com o Tesouro Nacional ou qualquer órgão ou entidade da Administração Pública Federal, que impeça a transferência de recursos oriundos da dotações consignadas nos orçamentos da União, na forma deste plano de trabalho.

Pede Deferimento,

Local e Data

Proponente

12 - APROVAÇÃO PELO CONCEDENTE DO PLANO DE TRABALHO**Aprovado**

Local e Data

Concedente
(Representante legal do Órgão ou Entidade)

13 - ANEXOS**Documentos Digitalizados do Instrumento****Nome do Arquivo:**

Publicacao_Contrato_Repasso_DOU.pdf

OFICIO COMUNICACAO AO LEGISLATIVO-1781-2024.pdf

Relatorio - PM Afonso Cunha - 1099084-04 - Termo de Compromisso Novo PAC 1.pdf

PM Afonso Cunha - 1099084-04 - Termo de Compromisso Novo PAC 1.pdf

EXTRATOS DE CONTRATOS

Termo de Compromisso nº 970523/2024/MCIDADES/CAIXA, firmado pelo Município de Bom Jesus Das Selvas/MA, CNPJ 01.612.668/0001-52; junto à UNIÃO por intermédio do Ministério das Cidades, representada pela Caixa Econômica Federal, CNPJ 00.360.305/0001-04; Objeto construção de unidades habitacionais no Município de Bom Jesus Das Selvas/MA; Programa Moradia Digna; Valor: R\$ 6.500.000,00; dos recursos: R\$ 650.000,00, correrão à conta da União no exercício de 2024, UG 560018, Programa de Trabalho 16482232000T0001, NE 2024NE000194, vinculada ao Programa de Trabalho nº 16482232000T0001, R\$ 5.850.000,00 nos exercícios subsequentes; e R\$ 0,00 de contrapartida. Vigência 13/12/2028 13/12/2024 Carlos André Corrêa Cardoso e Franklin Willame Rodrigues Araujo Duarte.

Termo de Compromisso nº 970538/2024/MCIDADES/CAIXA, firmado pelo Município de Vitória do Mearim/MA, CNPJ 05.646.807/0001-10; junto à UNIÃO por intermédio do Ministério das Cidades, representada pela Caixa Econômica Federal, CNPJ 00.360.305/0001-04; Objeto construção de unidades habitacionais no município de vitória do mearim/ma; Programa Moradia Digna; Valor: R\$ 3.250.000,00; dos recursos: R\$ 325.000,00, correrão à conta da União no exercício de 2024, UG 560018, Programa de Trabalho 16482232000T0001, NE 2024NE000204, de 06/12/2024, e R\$ 2.925.000,00 nos exercícios subsequentes. Vigência 30/09/2028 13/12/2024 Carlos André Corrêa Cardoso e Raimundo Nonato Everton Silva.

Termo de Compromisso nº 970761/2024/MCIDADES/CAIXA, firmado pelo Município de Colinas/MA, CNPJ 06.113.682/0001-25; junto à UNIÃO por intermédio do Ministério das Cidades, representada pela Caixa Econômica Federal, CNPJ 00.360.305/0001-04; Objeto provisão de unidades habitacionais no município de Colinas/MA; Programa Moradia Digna; Valor: R\$ 6.500.000,00; dos recursos: R\$ 409.500,00, correrão à conta da União no exercício de 2024, UG 560018, Programa de Trabalho 16482232000T0001, NE 2024NE000291, de 09/12/2024, e R\$ 6.090.500,00 nos exercícios subsequentes. Vigência 30/09/2028 13/12/2024 Carlos André Corrêa Cardoso e Valmira Miranda da Silva Barroso.

Termo de Compromisso nº 970522/2024/MCIDADES/CAIXA, firmado pelo Município de Barão de Grajaú/MA, CNPJ 06.477.822/0001-44; junto à UNIÃO por intermédio do Ministério das Cidades, representada pela Caixa Econômica Federal, CNPJ 00.360.305/0001-04; Objeto provisão de unidades habitacionais no município de barão de grajaú/ma; Programa Moradia Digna; Valor: R\$ 3.250.000,00; dos recursos: R\$ 325.000,00, correrão à conta da União no exercício de 2024, UG 560018, Programa de Trabalho 16482232000T0001, NE 2024NE000193, de 06/12/2024, e R\$ 2.925.000,00 nos exercícios subsequentes. Vigência 30/09/2028 13/12/2024 Carlos André Corrêa Cardoso e CLAUDIME ARAUJO LIMA.

Contrato de Repasse nº 969960/2024, firmado pelo Município de Trizidela do Vale-MA, CNPJ 01.558.070/0001-22; junto à União Federal por intermédio do Ministério do Esporte, representada pela Caixa Econômica Federal, CNPJ 00.360.305/0001-04; Objeto construção do espaço esportivo comunitário, no município de Trizidela do Vale/MA; Programa Esporte para a Vida; Valor: R\$ 1.434.000,00; dos recursos: R\$ 1.432.500,00, correrão à conta da União no exercício de 2024, UG 180006, Gestão 0001, Programa de Trabalho 51000, NE 2024NE00076, de 02/12/2024 e R\$ 1.500,00 de contrapartida. Vigência 05/09/2028 - 05/12/2024 Carlos André Corrêa Cardoso e DEIBSON PEREIRA FREITAS.

EXTRATOS

Termo de Compromisso nº 970753/2024/MCIDADES/CAIXA, firmado pelo Município de Paulino Neves/MA, CNPJ 01.562.914/0001-09; junto à UNIÃO por intermédio do Ministério das Cidades, representada pela Caixa Econômica Federal, CNPJ 00.360.305/0001-04; Objeto construção de unidades habitacionais no município de Paulino Neves/MA; Programa Moradia Digna; Valor: R\$ 3.250.000,00; dos recursos: R\$ 204.750,00, correrão à conta da União no exercício de 2024, UG 560018, Programa de Trabalho 16482232000T0001, NE 2024NE000293, de 09/12/2024, e R\$ 3.045.250,00 nos exercícios subsequentes e R\$ 0,00 de contrapartida. Vigência 13/09/2028 13/12/2024 Carlos André Corrêa Cardoso e RAIMUNDO DE OLIVEIRA FILHO.

Termo de Compromisso nº 970764/2024/MCIDADES/CAIXA, firmado pelo Município de Primeira Cruz/MA, CNPJ 06.240.352/0001-09; junto à UNIÃO por intermédio do Ministério das Cidades, representada pela Caixa Econômica Federal, CNPJ 00.360.305/0001-04; Objeto provisão de unidades habitacionais no município de Primeira Cruz/ma; Programa Moradia Digna; Valor: R\$ 3.250.000,00; dos recursos: R\$ 204.750,00, correrão à conta da União no exercício de 2024, UG 560018, Programa de Trabalho 16482232000T0001, NE 2024NE000294, de 09/12/2024, e R\$ 3.045.250,00 nos exercícios subsequentes e R\$ 0,00 de contrapartida. Vigência 13/09/2028 13/12/2024 Carlos André Corrêa Cardoso e RONILSON ARAUJO SILVA.

Termo de Compromisso nº 970519/2024/MCIDADES/CAIXA, firmado pelo Município de Afonso Cunha/MA, CNPJ 06.096.655/0001-91; junto à UNIÃO por intermédio do Ministério das Cidades, representada pela Caixa Econômica Federal, CNPJ 00.360.305/0001-04; Objeto construção de unidades habitacionais no município de Afonso Cunha/ma; Programa Moradia Digna; Valor: R\$ 3.250.000,00; dos recursos: R\$ 325.000,00, correrão à conta da União no exercício de 2024, UG 560018, Programa de Trabalho 16482232000T0001, NE 2024NE000191, de 06/12/2024, e R\$ 2.925.000,00 nos exercícios subsequentes e R\$ 0,00 de contrapartida. Vigência 13/09/2028 13/12/2024 Carlos André Corrêa Cardoso e PEDRO FERREIRA MEDEIROS.

GERÊNCIA EXECUTIVA GOVERNO VITÓRIA DA CONQUISTA - BA

EXTRATOS DE CONTRATOS

Termo de Compromisso nº 970732/2024/MCIDADES/CAIXA, firmado pelo Município de Ipiáu/BA, CNPJ 13.701.651/0001-50; junto à UNIÃO por intermédio do Ministério das Cidades, representada pela Caixa Econômica Federal, CNPJ 00.360.305/0001-04; Objeto construção de unidades habitacionais no município de Ipiáu no estado da bahia; Programa Moradia Digna; Valor: R\$ 6.500.000,00; dos recursos: R\$ 409.500,00, correrão à conta da União no exercício de 2024, UG 560018, Programa de Trabalho 16482232000T0001, NE 2024NE000263, de 09/12/2024, e R\$ 6.090.500,00 nos exercícios subsequentes e R\$ 0,00 de contrapartida. Vigência 13/12/2027 13/12/2024 ALLAN BRUNO MARTINS CANTUARIA e MARIA DAS GRAÇAS CESAR MENDONÇA.

Termo de Compromisso nº 970725/2024/MCIDADES/CAIXA, firmado pelo Município de Barra da Estiva/BA, CNPJ 13.670.658/0001-52; junto à UNIÃO por intermédio do Ministério das Cidades, representada pela Caixa Econômica Federal, CNPJ 00.360.305/0001-04; Objeto construção de unidades habitacionais no município de Barra da Estiva - Programa Novo PAC - Minha Casa, Minha Vida - MCMV FNHIS Sub 50; Programa Moradia Digna; Valor: R\$ 6.500.000,00; dos recursos: R\$ 6.500.000,00, correrão à conta da União no exercício de, UG 560018, Programa de Trabalho 16482232000T0001, NE 2024NE000256, de 09/12/2024, e R\$ 0,00 de contrapartida. Vigência 13/12/2027 13/12/2024 ALLAN BRUNO MARTINS CANTUARIA e João Machado Ribeiro.

Termo de Compromisso nº 970730/2024/MCIDADES/CAIXA, firmado pelo Município de Ibiaci/BA, CNPJ 13.857.701/0001-93; junto à UNIÃO por intermédio do Ministério das Cidades, representada pela Caixa Econômica Federal, CNPJ 00.360.305/0001-04; Objeto construção de unidades habitacionais do MCMV FNHIS no Município de Ibiaci; Programa Moradia Digna; Valor: R\$ 3.250.000,00; dos recursos: R\$ 3.250.000,00, correrão à conta da União no exercício de, UG 560018, Programa de Trabalho 16482232000T0001, NE 2024NE000261, de 09/12/2024, e R\$ 0,00 de contrapartida. Vigência 13/12/2027 13/12/2024 ALLAN BRUNO MARTINS CANTUARIA e Marcos Galvão de Assis.

GERÊNCIA EXECUTIVA GOVERNO VITÓRIA - ES

EXTRATOS DE CONTRATOS

Termo de Compromisso nº 970503/2024/MCIDADES/CAIXA, firmado pelo Município de Governador Lindenberg/ES, CNPJ 04.217.786/0001-54; junto à UNIÃO por intermédio do Ministério das Cidades, representada pela Caixa Econômica Federal, CNPJ 00.360.305/0001-04; Objeto Construção de Unidades Habitacionais no Município de Governador Lindenberg-ES; Programa Moradia Digna; Valor: R\$ 3.253.250,00; dos recursos: R\$ 325.000,00, correrão à conta da União no exercício de 2024, UG 560018, Programa de Trabalho 16482232000T0001, NE 2024NE000177, de 06/12/2024, R\$ 2.925.000,00 no exercício de 2025 e R\$ 3.250,00 de contrapartida. Assinatura: 13/12/2024, Vigência 13/09/2028 Andre Felipe Pery Gonçalves e Leonardo Prando Fincio.

Termo de Compromisso nº 970464/2024/MCIDADES/CAIXA, firmado pelo Estado do Espírito Santo, CNPJ 27.080.530/0001-43; junto à UNIÃO por intermédio do Ministério das Cidades, representada pela Caixa Econômica Federal, CNPJ 00.360.305/0001-04; Objeto implantação e requalificação de terminais aquaviários da grande vitória; Programa Mobilidade Urbana; Valor: R\$ 32.000.000,00; dos recursos: R\$ 445.644,13, correrão à conta da União no exercício de 2024, UG 560007, Programa de Trabalho nº. 15453231900T30001, NE 2024NE001880, de 06/12/2024, NE 2024NE001918, de 07/12/2024, R\$ 29.554.355,87 no exercício de 2025 e R\$ 2.000.000,00 de Contrapartida. Assinatura 12/12/2024, Vigência 12/12/2029, Andre Felipe Pery Gonçalves e José Renato Casagrande.

EXTRATO DE DISTRATO

Contrato de Repasse nº 907262/2020/MCIDADES/CAIXA, CONTRATANTE: União Federal por intermédio do Ministério das Cidades, representada pela Caixa Econômica Federal, CNPJ 00.360.305/0001-04, CONTRATADO: Município de São Mateus/ES, CNPJ 27.167.477/0001-12; Objeto termo de distrato/CE ao Contratado. Fundamentação legal: Portaria Interministerial nº 424/2016 - Expiração do Prazo de Vigência. Data da Extinção: 01/10/2024.

GERÊNCIA EXECUTIVA HABITAÇÃO SALVADOR - BA

EXTRATO DE CONTRATO

Contrato BRITO & HORA SERVICOS DE ENGENHARIA LTDA Contratada: BRITO & HORA SERVICOS DE ENGENHARIA LTDA, CNPJ: 32.799.362/0001-80. Objeto: Prestação de serviços de engenharia para recuperação de vícios construtivos no Condomínio Residencial Simões Filho II em Simões Filho/BA. Contratação 0079/2024. Data de assinatura: 03/12/2024. Vigência: 12 meses a partir da assinatura. Valor: R\$ 8.790,16. Item orçamentário: Dotação do FAR. Número do processo: 0079/2024. Enquadramento Legal: Lei 10.188/2001 e Lei 13.303/2016.

REPRESENTAÇÃO DE FILIAL NEGÓCIO GOVERNO ANAPOLIS - GO

EXTRATOS DE COMPROMISSOS

Termo de Compromisso nº 970515/2024/MCIDADES/CAIXA, firmado pelo Município de Petrolina de Goiás/GO, CNPJ 01.825.413/0001-78; junto à UNIÃO por intermédio do Ministério das Cidades, representada pela Caixa Econômica Federal, CNPJ 00.360.305/0001-04; Objeto construção de unidades habitacionais no município de Petrolina de Goiás; Programa Moradia Digna; Valor: R\$ 3.250.000,00; dos recursos: R\$ 325.000,00, correrão à conta da União no exercício de 2024, UG560018, Programa de Trabalho 16482232000T0001, NE 2024NE000188, de 06/12/2024, e R\$ 2.925.000,00 no exercício subsequente. Vigência 13/09/2028 13/12/2024 FLAVIO DA SILVA VALENTE e TIAGO PACHECO DE JESUS.

Termo de Compromisso nº 970513/2024/MCIDADES/CAIXA, firmado pelo Município de Ipiranga de Goiás/GO, CNPJ 04.215.377/0001-19; junto à UNIÃO por intermédio do Ministério das Cidades, representada pela Caixa Econômica Federal, CNPJ 00.360.305/0001-04; Objeto construção de unidades habitacionais no município de Ipiranga de Goiás-GO; Programa Moradia Digna; Valor: R\$ 3.250.000,00; dos recursos: R\$ 325.000,00, correrão à conta da União no exercício de 2024, UG 560018, Programa de Trabalho 16482232000T0001, NE 2024NE000187, de 06/12/2024, e R\$ 2.925.000,00 no exercício subsequente. Vigência 13/09/2028 13/12/2024 FLAVIO DA SILVA VALENTE e ALEX DE QUEIROZ.

Termo de Compromisso nº 970505/2024/MCIDADES/CAIXA, firmado pelo Município de Bonópolis/GO, CNPJ 01.634.272/0001-06; junto à UNIÃO por intermédio do Ministério das Cidades, representada pela Caixa Econômica Federal, CNPJ 00.360.305/0001-04; Objeto construção de unidades habitacionais no município de Bonópolis-GO; Programa Moradia Digna; Valor: R\$ 3.250.000,00; dos recursos: R\$ 325.000,00, correrão à conta da União no exercício de 2024, UG 560018, Programa de Trabalho 16482232000T0001, NE 2024NE000179 de 06/12/2024 e R\$2.925.000,00 NP no exercício subsequente. Vigência 12/09/2028 12/12/2024 FLAVIO DA SILVA VALENTE e DEOLCEIANO ARAUJO DE LIRA.

Termo de Compromisso nº 970286/2024/MCIDADES/CAIXA, firmado pelo Município de Jaraguá/GO, CNPJ 01.223.916/0001-73; junto à UNIÃO por intermédio do Ministério das Cidades, representada pela Caixa Econômica Federal, CNPJ 00.360.305/0001-04; Objeto construção de unidades habitacionais no município de Jaraguá-GO; Programa Moradia Digna; Valor: R\$ 6.500.000,00; dos recursos: R\$ 1.300.000,00, correrão à conta da União no exercício de 2024, UG 560018, Programa de Trabalho 16482232000T0001, NE2024NE000092, de 05/12/2024, e R\$5.200.000,00 no exercício subsequente. Vigência 12/09/2028 - 12/12/2024 FLAVIO DA SILVA VALENTE e PAULO VITOR AVELAR.

REPRESENTAÇÃO DE FILIAL NEGÓCIO GOVERNO CASCAVEL - PR

EXTRATOS DE CONTRATOS

Termo de Compromisso nº 970312/2024/MCIDADES/CAIXA, firmado pelo Município de Sulina/PR, CNPJ 80.869.886/0001-43; junto à UNIÃO por intermédio do Ministério das Cidades, representada pela Caixa Econômica Federal, CNPJ 00.360.305/0001-04; Objeto construção de unidades habitacionais; Programa Moradia Digna; Valor: R\$ 3.250.000,00; dos recursos: R\$ 650.000,00 correrão à conta da União no exercício de 2024, UG 560018, Programa de Trabalho 16482232000T0001, NE 2024NE000118, de 05/12/2024, e R\$ 2.600.000,00 nos exercícios subsequentes e R\$ 0,00 de contrapartida. Vigência 13/09/2028 13/12/2024 PAULO VINICIUS CARVALHO JORGE e PAULO HORN.

Termo de Compromisso nº 970230/2024/MCIDADES/CAIXA, firmado pelo Município de Nova Laranjeiras/PR, CNPJ 95.587.648/0001-12; junto à UNIÃO por intermédio do Ministério das Cidades, representada pela Caixa Econômica Federal, CNPJ 00.360.305/0001-04; Objeto execução de obras de construção de unidades habitacionais subsidiadas, destinadas a famílias de baixa renda, com recursos do fundo nacional de habitação de interesse social - FNHIS, no âmbito do programa minha casa, minha vida - sub 50; Programa Moradia Digna; Valor: R\$ 3.250.000,00; dos recursos: R\$ 325.000,00, correrão à conta da União no exercício de 2024, UG 560018, Programa de Trabalho 16482232000T0001, NE 2024NE000036, de 06/12/2024, e R\$ 2.925.000,00 nos exercícios subsequentes e R\$ 0,00 de contrapartida. Vigência -12/09/2028 12/12/2024 PAULO VINICIUS CARVALHO JORGE e FABIO ROBERTO DOS SANTOS.

Termo de Compromisso nº 970900/2024/MCIDADES/CAIXA, firmado pelo Município de Capitão Leonidas Marques/PR, CNPJ 76.208.834/0001-59; junto à UNIÃO por intermédio do Ministério das Cidades, representada pela Caixa Econômica Federal, CNPJ 00.360.305/0001-04; Objeto - produção de unidades habitacionais; Programa Moradia Digna; Valor: R\$ 3.250.000,00; dos recursos: R\$ 325.000,00, correrão à conta da União no exercício de 2024, UG 560018, Programa de Trabalho 16482232000T0001, NE 2024NE000392, de 09/12/2024, e R\$ 2.925.000,00 nos exercícios subsequentes e R\$ 0,00 de contrapartida. Vigência -12/09/2028 - 12/12/2024 PAULO VINICIUS CARVALHO JORGE e MAXWELL SCAPINI.





TERMO DE COMPROMISSO PARA EXECUÇÃO DE
OBRAS OU SERVIÇOS DE ENGENHARIA NO ÂMBITO
DO NOVO PAC
NÃO ENQUADRADO NO REGIME SIMPLIFICADO

Grau de Sigilo

#PÚBLICO

TERMO DE COMPROMISSO Nº 970519/2024/MCIDADES/CAIXA

TERMO DE COMPROMISSO
TRANSFEREgov.BR Nº
970519/2024/MCIDADES/CAIXA QUE
ENTRE SI CELEBRAM A UNIÃO, POR
INTERMÉDIO DO MINISTÉRIO DAS
CIDADES, REPRESENTADO(A) PELA
CAIXA ECONÔMICA FEDERAL, E O
MUNICÍPIO DE AFONSO CUNHA, COM A
FINALIDADE DE CONSTRUÇÃO DE
UNIDADES HABITACIONAIS NO
MUNICÍPIO DE AFONSO CUNHA/MA.

A **UNIÃO**, por intermédio do MINISTÉRIO DAS CIDADES, inscrito(a) no CNPJ/MF sob o nº 05.465.986/0001-99, com sede Esplanada dos Ministérios, Bloco E, S/N - Zona Cívico-Administrativa - Brasília/DF - CEP: 70 067-901, doravante denominado **REPASSADOR**, neste ato representado(a) pela **CAIXA ECONÔMICA FEDERAL**, instituição financeira sob a forma de empresa pública, dotada de personalidade jurídica de direito privado, criada pelo Decreto-Lei nº 759, de 12 de agosto de 1969 e constituída pelo Decreto nº 66.303, de 6 de março de 1970, regendo-se pelo Estatuto Social aprovado na Assembleia Geral de 19 de janeiro de 2018, em conformidade com o Decreto nº 8.945, de 27 de dezembro de 2016, e suas alterações, com sede no Setor Bancário Sul, Quadra 04, Lote 3/4, Brasília-DF, inscrita no CNPJ-MF sob o nº 00.360.305/0001-04, doravante denominada **MANDATÁRIA**, neste ato representada por CARLOS ANDRÉ CORRÊA CARDOSO, Matrícula Funcional nº c093203-4, conforme procuração lavrada em notas do 2º Tabelião de Notas e Protestos - Brasília - Distrito Federal, no livro 3577-P, fls 065, em 05/09/2023 e substabelecimento lavrado em notas do 2º Tabelião de Notas e Protestos - Brasília - Distrito Federal, no livro 3580-P, fls. 040, em 10/10/2023., e; O(A) MUNICÍPIO DE AFONSO CUNHA, inscrito(a) no CNPJ/MF sob o nº 06.096.655/0001-91, com sede Afonso Cunha/MA, doravante denominado(a) **RECEBEDOR**, representado(a) pelo(a) Prefeito Municipal, Senhor PEDRO FERREIRA MEDEIROS, portador da matrícula funcional nº 233742-1 RESOLVEM celebrar o presente **TERMO DE COMPROMISSO**, com a finalidade de "CONSTRUÇÃO DE UNIDADES HABITACIONAIS NO MUNICÍPIO DE AFONSO CUNHA/MA." registrado no Transferegov.br, regendo-se pelo disposto na Lei nº 11.578, de 26 de novembro de 2007, na Lei nº 14.133, de 1º de abril de 2021, no que couber, na Lei de Diretrizes Orçamentárias do corrente exercício, no Decreto nº 93.872, de 23 de dezembro de 1986, no Decreto nº 7.983, de 8 de abril de 2013, no Decreto nº 11.632, de 11 de agosto de 2023, no Decreto nº 11.855, de 26 de dezembro de 2023, regulamentado pela Portaria Conjunta MGI/MF/CGU nº 32, de 4 de junho de 2024 e demais normas vigentes aplicáveis à matéria, e mediante as cláusulas e condições seguintes:

CLÁUSULA PRIMEIRA – DO OBJETO

000700 ✓

TERMO DE COMPROMISSO PARA EXECUÇÃO DE
OBRAS OU SERVIÇOS DE ENGENHARIA NO ÂMBITO
DO NOVO PAC
NÃO ENQUADRADO NO REGIME SIMPLIFICADO

O presente Termo de Compromisso tem por objeto "CONSTRUÇÃO DE UNIDADES HABITACIONAIS NO MUNICÍPIO DE AFONSO CUNHA/MA." a ser realizada no município de Afonso Cunha/MA, conforme detalhado no Plano de Trabalho.

CLÁUSULA SEGUNDA – DA VINCULAÇÃO DAS PEÇAS DOCUMENTAIS

Integram este Termo de Compromisso, independentemente de transcrição, o Plano de Trabalho, o Anteprojeto ou Projeto Básico e/ou Termo de Referência propostos pelo RECEBEDOR e aceitos pela MANDATÁRIA no Transferegov.br, bem como toda documentação técnica que deles resultem, cujos termos os partícipes acatam integralmente.

Subcláusula única. Eventuais ajustes realizados durante a execução do objeto integrarão o Plano de Trabalho, desde que sejam submetidos e aprovados previamente pela MANDATÁRIA ou pela autoridade competente do REPASSADOR e que não haja alteração do objeto, exceto para as situações tratadas no art. 33, II, da Portaria Conjunta MGI/MF/CGU nº 32, de 2024.

CLÁUSULA TERCEIRA – DA CONDIÇÃO SUSPENSIVA

A eficácia do presente Termo de Compromisso fica condicionada ao aceite pela MANDATÁRIA dos seguintes documentos a serem apresentados tempestivamente pelo RECEBEDOR:

a) Caso não sejam adotados os projetos padronizados fornecidos pelo Repassador:

I - Anteprojeto, nos termos do art.12, inc. I, "a", da Portaria Conjunta MGI/MF/CGU nº 32, de 2024; (OU)

I - Projeto básico, nos termos do art.12, inc. I, "a", da Portaria Conjunta MGI/MF/CGU nº 32, de 2024;

II - Termo de Referência, nos termos do art. 12, inc. III, "a", da Portaria Conjunta MGI/MF/CGU nº 32, de 2024;

III - Comprovação do exercício pleno dos poderes inerentes à propriedade do imóvel, observadas as regras do art. 16, da Portaria Conjunta MGI/MF/CGU nº 32, de 2024;

IV - Comprovação da manifestação prévia do órgão ambiental competente ou licença prévia, documento de dispensa do licenciamento ambiental emitido pelo órgão competente ou declaração de que a responsabilidade pela obtenção do licenciamento ambiental será delegada à empresa contratada, nos termos do art. 25, § 5º, inciso I, da Lei nº 14.133, de 1º de abril de 2021;

V - Declaração sobre a sustentabilidade do objeto;

VI – Projeto Técnico Social.

Subcláusula primeira. O RECEBEDOR deverá apresentar o(s) documento(s) referido(s) no caput desta cláusula, até o dia 30/11/2025.

Subcláusula segunda. O(s) documento(s) referido(s) no caput será(ão) apreciado(s) pela MANDATÁRIA e, se aceito (s), ensejará(ão) a adequação do Plano de Trabalho, se necessário.

Subcláusula terceira. Constatados vícios sanáveis no(s) documento(s) apresentado(s), a MANDATÁRIA comunicará o RECEBEDOR, que deverá providenciar o seu saneamento no prazo determinado pela MANDATÁRIA.

Subcláusula quarta. Caso o(s) documento(s) indicado(s) no caput desta cláusula não seja(m) entregue(s) ou receba(m) parecer contrário à sua aceitação, proceder-se-á à extinção do termo de compromisso, quando não tiverem sido liberados recursos para elaboração das peças documentais, ou sua imediata rescisão, com o ressarcimento de eventuais recursos liberados, na forma do art. 13, §4º da Portaria Conjunta MGI/MF/CGU nº 32, de 2024.

Subcláusula quinta. As despesas referentes ao custo para elaboração de estudos de viabilidade técnica, econômica e ambiental, anteprojetos, planos, estudos, projetos básicos e executivos, bem como as respectivas adequações, poderão ser arcadas com recursos da União, desde que o desembolso do REPASSADOR não seja superior a 5% (cinco por cento) do valor global do instrumento, salvo em casos justificados e previstos nos normativos específicos do REPASSADOR.

Subcláusula sexta. Outras despesas preparatórias, estabelecidas pelo REPASSADOR, observarão os limites estabelecidos no normativo específico.

Subcláusula sétima. A liberação dos recursos referentes às despesas de que tratam a subcláusula quinta e sexta dar-se-á logo após a celebração e publicação do instrumento, conforme estabelecido no cronograma de desembolso, e não configurará o cumprimento ou a retirada da condição suspensiva.

Subcláusula oitava. A rejeição pela MANDATÁRIA ou a não apresentação pelo RECEBEDOR das peças documentais de que tratam a subcláusula quinta e sexta ensejará a devolução dos recursos recebidos aos cofres da União, inclusive aqueles decorrentes de aplicação financeira, no prazo máximo de 30 (trinta) dias.

Subcláusula nona. A não devolução dos recursos no prazo máximo de 30 (trinta) dias ensejará a imediata instauração de Tomada de Contas Especial.

Subcláusula décima. A análise pela MANDATÁRIA acerca do orçamento estimado no Projeto Básico será realizada por meio da verificação, no mínimo, da seleção das parcelas de custo mais relevantes contemplando na análise de no mínimo dez por cento do número de itens da planilha que somados correspondam ao valor mínimo de oitenta por cento do valor total orçado, excetuados os custos dos serviços relativos à mobilização e desmobilização, canteiro e acampamento e administração local.

CLÁUSULA QUARTA – DAS OBRIGAÇÕES GERAIS

Sem prejuízo do constante nas demais Cláusulas deste Termo de Compromisso, são obrigações dos partícipes:

I – DA MANDATÁRIA:

- a) analisar, aprovar ou rejeitar o Plano de Trabalho;
- b) verificar as peças documentais apresentadas pelo RECEBEDOR e emitir laudo de verificação técnica;
- c) emitir os empenhos necessários à execução do objeto pactuado;
- d) celebrar os termos de compromisso e eventuais termos aditivos;
- e) solicitar ao REPASSADOR a autorização para o início do procedimento licitatório;
- f) verificar o resultado do processo licitatório;



TERMO DE COMPROMISSO PARA EXECUÇÃO DE
OBRAS OU SERVIÇOS DE ENGENHARIA NO ÂMBITO
DO NOVO PAC
NÃO ENQUADRADO NO REGIME SIMPLIFICADO

- g) transferir ao RECEBEDOR os recursos financeiros previstos para a execução deste Termo de Compromisso, de acordo com o cronograma de desembolso e o ritmo de desenvolvimento da obra ou do serviço de engenharia;
- h) acompanhar, avaliar e aferir a execução física e financeira do objeto deste Termo de Compromisso, bem como verificar a regular aplicação das parcelas de recursos;
- i) analisar a prestação de contas final dos instrumentos com base nos resultados da execução física e financeira, bem como de outros elementos que comprovem o cumprimento do objeto pactuado;
- j) aprovar ou rejeitar a prestação de contas final;
- k) instaurar a Tomada de Contas Especial – TCE, observando os procedimentos e a formalização, de acordo com a legislação específica ao caso;
- l) cancelar os empenhos remanescentes no caso de conclusão, denúncia ou rescisão do Termo de Compromisso;
- m) verificar a existência de Anotação de Responsabilidade Técnica – ART e Registro de Responsabilidade Técnica – RRT;
- n) reorientar ações e decidir quanto à aceitação de justificativas sobre impropriedades identificadas na execução do instrumento;
- o) notificar o RECEBEDOR quando não apresentada a prestação de contas ou se constatada a má aplicação dos recursos públicos transferidos;
- p) adotar as medidas administrativas para apuração dos fatos, identificação dos responsáveis, quantificação do dano e obtenção da regularização e do ressarcimento;
- q) verificar se o RECEBEDOR disponibilizou, em seu sítio oficial na internet ou, na sua falta, em sua sede, em local de fácil visibilidade, o extrato do instrumento, contendo, pelo menos, o objeto, a finalidade, os valores e as datas de liberação, o detalhamento da aplicação dos recursos e as contratações realizadas para a execução do objeto pactuado, na forma do art. 30 da Portaria Conjunta MGI/MF/CGU nº 32, de 2024;
- r) garantir disponibilidade de equipe técnica para que seja realizado, de forma regular, o acompanhamento das obras e serviços de engenharia, inclusive com visitas de campo preliminar;
- s) dispor de estrutura física e equipe técnica adequadas para analisar as peças técnicas e documentais, inclusive os anteprojetos e projetos básicos, acompanhar a execução física do objeto pactuado, e realizar a conformidade financeira e a análise da prestação de contas final;
- t) notificar o recebedor previamente à inscrição como inadimplente no Transferegov.br, quando detectadas impropriedades ou irregularidades no acompanhamento da execução do objeto do instrumento, devendo ser incluída no aviso a respectiva Secretaria da Fazenda ou secretaria similar; e
- u) prorrogar, "de ofício", a vigência do instrumento antes do seu término, quando der causa a atraso na liberação dos recursos, limitada a prorrogação ao exato período do atraso verificado.

Subcláusula primeira ou única. O REPASSADOR e a MANDATÁRIA não se responsabilizam solidariamente ao RECEBEDOR ou contratado pelo eventual ajuizamento de ação judicial, para fins de comprovação de regularização do imóvel.

II – DO RECEBEDOR:

- a) executar e fiscalizar o objeto pactuado, de acordo com o Plano de Trabalho, o Anteprojeto, o Projeto Básico e/ou o Termo de Referência aceitos pela MANDATÁRIA, adotando todas as medidas necessárias à correta execução deste Termo de Compromisso;
- b) encaminhar ao REPASSADOR ou à MANDATÁRIA as suas propostas, planos de trabalho e pesquisa de preços, na forma e prazos estabelecidos;
- c) definir:
 - i. por metas e etapas, a forma de execução do objeto, com funcionalidade, e
 - ii. as necessidades e demandas das obras, realizar os estudos de viabilidade preliminares e ensaios tecnológicos necessários para embasamento das soluções constantes no projeto, bem como elaborar os projetos técnicos relacionados ao objeto;
- d) elaborar os projetos técnicos relacionados ao objeto pactuado, reunir toda documentação jurídica e institucional necessária à celebração deste Termo de Compromisso, e atender tempestivamente as cláusulas suspensivas, de acordo com os normativos do programa;
- e) assegurar, na sua integralidade, a qualidade técnica dos projetos e da execução dos produtos e serviços estabelecidos nos instrumentos, em conformidade com as normas brasileiras e os normativos dos programas, ações e atividades;
- f) garantir a existência de infraestrutura, utilidades, pessoal e licenças necessários à instalação e disponibilização dos equipamentos adquiridos;
- g) selecionar as áreas de intervenção e os beneficiários finais em conformidade com as diretrizes estabelecidas pelo REPASSADOR, podendo estabelecer outras que busquem refletir situações de vulnerabilidade econômica e social, informando ao REPASSADOR e à MANDATÁRIA sempre que houver alterações;
- h) apresentar declaração de capacidade técnico-gerencial para execução do objeto pactuado;
- i) acompanhar de maneira adequada e promover todas as sanções administrativas que a legislação federal incumbe aos contratantes públicos;
- j) apresentar documentos de titularidade dominial da área de intervenção, licenças e aprovações de projetos emitidos pelo órgão ambiental competente, órgão ou entidade da esfera municipal, estadual, distrital ou federal, bem como concessionárias de serviços públicos, quando couber, nos termos da legislação aplicável;
- k) incluir, em seus orçamentos anuais, dotação orçamentária referente aos recursos relativos ao presente instrumento;
- l) proceder ao depósito da contrapartida, conforme cronograma de desembolso, quando for o caso;
- m) aplicar, no Transferegov.br, os recursos creditados na conta vinculada ao Termo de Compromisso em caderneta de poupança, fundo de aplicação financeira de curto prazo ou operação de mercado aberto lastreada em títulos da dívida pública, e realizar os

000704 ✓

TERMO DE COMPROMISSO PARA EXECUÇÃO DE
OBRAS OU SERVIÇOS DE ENGENHARIA NO ÂMBITO
DO NOVO PAC
NÃO ENQUADRADO NO REGIME SIMPLIFICADO

pagamentos de despesas do Termo de Compromisso também por intermédio do Transferegov.br;

n) estar ciente de que a MANDATÁRIA está autorizada a efetuar o resgate dos saldos remanescentes da conta vinculada ao instrumento, nos casos em que não houver a devolução dos recursos no prazo previsto;

o) realizar o procedimento de compras e contratações, sob sua inteira responsabilidade, observada a legislação vigente e assegurando:

- i. a correção dos procedimentos legais;
- ii. a suficiência do anteprojeto, projeto básico ou do termo de referência;
- iii. a suficiência da planilha orçamentária discriminativa do percentual de Encargos Sociais e de Bonificação e Despesas Indiretas – BDI utilizados, cada qual com o respectivo detalhamento de sua composição, por item de orçamento ou conjunto deles; e
- iv. a utilização do Portal Nacional de Contratações Públicas – PNCP, conforme previsto na Lei nº 14.133, de 1º de abril de 2021, c/c o art. 36 da Portaria Conjunta MGI/MF/CGU nº 32, de 2024;

p) prever, nos editais de licitação e nos contratos administrativos de execução ou fornecimento – CTEF:

- i. que a responsabilidade pela qualidade das obras, materiais e serviços executados ou fornecidos é da empresa contratada para esta finalidade, inclusive a promoção de readequações, sempre que detectadas impropriedades que possam comprometer a consecução do objeto ajustado;
- ii. a obrigatoriedade da aquisição de produtos manufaturados nacionais e serviços nacionais ou a aplicação das margens de preferência para produtos manufaturados nacionais e serviços nacionais sempre que esses produtos e serviços estiverem descritos na lista estabelecida na Resolução CIIA-PAC nº 1, de 28 de junho de 2024, observadas as disposições do art. 3º-A da Lei nº 11.578, de 26 de novembro de 2007, e do Decreto nº 11.889, de 22 de janeiro de 2024;

q) inserir cláusula nos CTEFs destinados à execução do instrumento, para que a empresa contratada insira as informações e os documentos relativos à execução no Transferegov.br;

r) registrar adicionalmente no Transferegov.br, nos casos de inexigibilidade e dispensa de licitação, os pareceres técnico e jurídico que demonstrem o atendimento dos requisitos exigidos na legislação pertinente;

s) cumprir as normas do Decreto nº 7.983, de 2013, nas licitações realizadas por estados, Distrito Federal e municípios;

t) exercer, na qualidade de contratante, a fiscalização sobre o CTEF;

u) apresentar declaração expressa firmada por representante legal do RECEBEDOR, do INTERVENIENTE ou da UNIDADE EXECUTORA, ou registro no Transferegov.br que a substitua, atestando o atendimento às disposições legais aplicáveis ao procedimento licitatório;

v) registrar no Transferegov.br o extrato do edital de licitação, o preço estimado pela administração pública para a execução do serviço e a proposta de preço total ofertada por cada licitante com a sua respectiva inscrição ativa no CNPJ, o termo de homologação e



TERMO DE COMPROMISSO PARA EXECUÇÃO DE
OBRAS OU SERVIÇOS DE ENGENHARIA NO ÂMBITO
DO NOVO PAC
NÃO ENQUADRADO NO REGIME SIMPLIFICADO

adjudicação, o extrato do CTEF e seus respectivos aditivos, a ART e o RRT dos projetos, dos executores e da fiscalização de obras, as ordens de serviços ou autorizações de fornecimento e os atestes dos boletins de medições;

w) disponibilizar no Transferegov.br o edital de licitação e seus anexos, ata de recebimento de propostas e julgamento, a proposta e documentos de habilitação do vencedor, caso a licitação não seja processada no Sistema de Compras do Governo Federal – Compras.gov.br;

x) comunicar alterações na documentação objeto do laudo de verificação técnica após a autorização do início do processo licitatório;

y) comunicar ao REPASSADOR e à MANDATÁRIA, com 30 (trinta) dias de antecedência, a previsão de emissão da ordem de serviço do CTEF;

z) executar e fiscalizar os trabalhos necessários à consecução do objeto, observando prazos e custos, designando profissional habilitado no local da intervenção com a respectiva ART e RRT, quando couber;

aa) utilizar os aplicativos disponibilizados pelo órgão central do Transferegov.br, para registro da execução física do objeto e quando da realização das atividades de fiscalização;

bb) realizar visitas regulares nos empreendimentos, e apresentar os relatórios referentes às visitas realizadas quando solicitado;

cc) determinar a correção de vícios detectados que possam comprometer a fruição do objeto;

dd) permitir o livre acesso de servidores do REPASSADOR e dos órgãos de controle interno e externo da União, bem como dos funcionários da MANDATÁRIA e do apoiador técnico, aos processos, documentos e informações referentes a este Termo de Compromisso, CTEFs, bem como aos locais de execução do respectivo objeto;

ee) estimular a participação dos beneficiários finais na elaboração e implementação do objeto do Termo de Compromisso, bem como na manutenção do patrimônio gerado por estes investimentos;

ff) operar, manter e conservar adequadamente o patrimônio público gerado pelos investimentos decorrentes do Termo de Compromisso;

gg) fornecer ao REPASSADOR e à MANDATÁRIA, a qualquer tempo, informações sobre as ações desenvolvidas para viabilizar o acompanhamento e avaliação do processo;

hh) incluir nas placas e adesivos indicativos das obras o QR Code do aplicativo para o cidadão, disponibilizado pelo Transferegov.br, e informações sobre canal para o registro de denúncias, reclamações e elogios, conforme previsto no Manual de Identidade Visual - Novo PAC – IDV;

ii) afixar em local visível placa de obra elaborada conforme Manual de Identidade Visual - Novo PAC - IDV e manter em bom estado de conservação durante todo o prazo de execução das obras;

jj) divulgar, em qualquer ação promocional relacionada ao objeto e/ou objetivo do Termo de Compromisso, o nome e a logomarca do Programa de Aceleração do Crescimento - PAC, a origem do recurso, o valor do repasse e o nome da MANDATÁRIA e do REPASSADOR, como entes participantes;



TERMO DE COMPROMISSO PARA EXECUÇÃO DE
OBRAS OU SERVIÇOS DE ENGENHARIA NO ÂMBITO
DO NOVO PAC
NÃO ENQUADRADO NO REGIME SIMPLIFICADO

kk) O RECEBEDOR, o INTERVENIENTE ou a UNIDADE EXECUTORA deverão comunicar expressamente à MANDATÁRIA:

- i. a data prevista para inauguração quando a execução atingir 80%; e
- ii. no prazo máximo de 30 (trinta) dias após a medição final realizada pela MANDATÁRIA, a confirmação da data e local onde ocorrerá a ação promocional, inclusive entregas e/ou inaugurações e/ou solenidades;

ll) comprometer-se a utilizar a marca do Governo Federal nas publicações decorrentes do Termo de Compromisso, observadas as limitações impostas pela Lei Eleitoral nº 9.504, de 30 de setembro de 1997;

mm) providenciar a instalação de placa de inauguração e ou de conclusão das obras, garantindo sua conformidade com o Manual de Identidade Visual - Novo PAC – IDV;

nn) obedecer às regras e diretrizes de acessibilidade na execução do objeto, em conformidade com as leis, normativos e orientações técnicas que tratam da matéria;

oo) prestar contas dos recursos vinculados ao instrumento;

pp) dispor de condições e estrutura para acompanhar a execução do objeto e cumprir os prazos de análise da prestação de contas;

qq) instaurar processo administrativo apuratório, inclusive processo administrativo disciplinar, quando constatado o desvio ou malversação de recursos públicos, irregularidade na execução do contrato ou gestão financeira do Termo de Compromisso, comunicando tal fato ao REPASSADOR e à MANDATÁRIA;

rr) indicar o sistema Fala.BR como canal de comunicação efetivo, ao qual se dará ampla publicidade, para o recebimento de manifestações dos cidadãos relacionadas ao instrumento, possibilitando o registro de sugestões, elogios, solicitações, reclamações e denúncias;

ss) realizar no Transferegov.br os atos e os procedimentos relativos à formalização, execução, acompanhamento, prestação de contas e informações acerca da TCE, quando couber;

tt) incluir regularmente as informações e os documentos exigidos pela Portaria Conjunta MGI/MF/CGU nº 32, de 2024;

uu) informar tempestivamente ao REPASSADOR e à MANDATÁRIA, quando houver, sobre a conclusão das obras físicas ou de etapas úteis, de estudos e projetos, e da aquisição de equipamentos, objeto do Termo de Compromisso;

vv) garantir o uso subjacente, pelo prazo mínimo de 20 (vinte) anos, para os casos de regularização previstos no art. 16, § 3º, inciso VII, e inciso VIII, nas alíneas "a" e "b", da Portaria Conjunta MGI/MF/CGU nº 32, de 2024;

ww) dar ciência aos órgãos de controle ao tomar conhecimento de qualquer irregularidade ou ilegalidade, e, havendo fundada suspeita de crime ou de improbidade administrativa, cientificar a Advocacia-Geral da União, o Ministério Público Federal e o respectivo Ministério Público Estadual;

xx) manter e movimentar os recursos financeiros na conta bancária específica do instrumento, aberta em instituição financeira oficial; e

TERMO DE COMPROMISSO PARA EXECUÇÃO DE
OBRAS OU SERVIÇOS DE ENGENHARIA NO ÂMBITO
DO NOVO PAC
NÃO ENQUADRADO NO REGIME SIMPLIFICADO

yy) atender ao disposto nas diretrizes programáticas, normas e regramentos da Portaria Conjunta MGI/MF/CGU nº 32, de 4 de junho de 2024, e suas alterações, ou normas complementares que venham a disciplinar as transferências de recursos regidas pelo Decreto nº 11.855, de 2023, independentemente de formalização de Termo Aditivo ao presente instrumento.

CLÁUSULA QUINTA – DA PROTEÇÃO DE DADOS PESSOAIS

Para fins de execução deste Termo de Compromisso, os PARTÍCIPES obrigam-se a cumprir e manterem-se de acordo com as disposições e os princípios da Lei Geral de Proteção de Dados - Lei nº 13.709, de 14 de agosto de 2018 (LGPD), especialmente no que se refere à legalidade no tratamento dos dados pessoais a que tiverem acesso em razão deste instrumento.

Subcláusula primeira. Em relação à LGPD, cada Parte será responsável isoladamente pelos atos a que derem causa, respondendo, inclusive, pelos atos praticados por seus prepostos e/ou empregados que estiverem em desconformidade com os preceitos normativos aplicáveis.

Subcláusula segunda. Na ocorrência de qualquer incidente (perda, destruição e/ou exposição indesejada e/ou não autorizada) que envolva os dados pessoais tratados em razão do presente instrumento, deverá a Parte responsável pelo incidente comunicar imediatamente a outra Parte, apresentando, no mínimo, as seguintes informações: (i) a descrição dos dados pessoais envolvidos; (ii) a quantidade de dados pessoais envolvidos (volumetria do evento); e (iii) quem são os titulares dos dados pessoais afetados pelo evento.

Subcláusula terceira. Caso uma das Partes seja destinatária de ordem judicial ou notificação/requisição de qualquer órgão, agência, autoridade ou outra entidade oficial, relativa ao tratamento de dados pessoais que tenham sido compartilhados em decorrência do presente instrumento, a Parte notificada deverá, imediatamente, comunicar a outra Parte.

Subcláusula quarta. Os PARTÍCIPES se obrigam a, após o encerramento deste instrumento e/ou após o esgotamento das finalidades para as quais os dados pessoais foram coletados, o que vier primeiro, deletar e/ou destruir todos os documentos e informações recebidas da outra Parte contendo os dados pessoais fornecidos, sejam em meios físicos ou digitais, eliminando-os de seus arquivos e banco de dados, podendo ser mantidos os dados pessoais necessários para o cumprimento de obrigação legal ou regulatória e/ou para o uso exclusivo da Parte, mediante a anonimização dos dados.

Subcláusula quinta. Em observância aos preceitos da Lei 13.709, de 2018 (LGPD), os signatários autorizam a divulgação de seus dados pessoais constantes neste instrumento para fins de publicidade e transparência.

CLÁUSULA SEXTA – DA VIGÊNCIA

Este Termo de Compromisso terá vigência de 45 Meses, contados a partir da assinatura do instrumento, podendo ser prorrogada, por solicitação dos partícipes, devidamente fundamentada, com antecedência mínima de 60 (sessenta) dias do término da vigência, observado o disposto nos arts. 31 e 32 da Portaria Conjunta MGI/MF/CGU nº 32, de 2024.

Subcláusula primeira. A vigência do Termo de compromisso será compatível com o prazo de execução do objeto.

Subcláusula segunda. A MANDATÁRIA prorrogará "de ofício" a vigência deste Termo de Compromisso, antes de seu término, quando der causa ao atraso na liberação dos recursos, limitada a prorrogação ao exato período do atraso verificado.

CLÁUSULA SÉTIMA – DO VALOR E DA DOTAÇÃO ORÇAMENTÁRIA

Os recursos financeiros para a execução do objeto deste Termo de Compromisso, neste ato fixados em R\$ 3.250.000,00 (três milhões e duzentos e cinquenta mil reais), serão alocados de acordo com o cronograma de desembolso constante no Plano de Trabalho, conforme a seguinte classificação orçamentária:

I - R\$ 325.000,00 (trezentos e vinte e cinco mil reais) relativos ao presente exercício, correrão à conta da dotação alocada no orçamento do **REPASSADOR**, UG 560018 assegurado pela Nota de Empenho nº 2024NE000191, vinculada ao Programa de Trabalho nº 16482232000TI0001, à conta de recursos oriundos do Tesouro Nacional, Natureza da Despesa 444042;

Subcláusula primeira. Em caso de ocorrência de cancelamento de Restos a Pagar, o quantitativo das metas constante no Plano de Trabalho poderá ser reduzido, em comum acordo com o REPASSADOR ou com a MANDATÁRIA, desde que não prejudique a fruição ou funcionalidade do objeto pactuado.

Subcláusula segunda. A indicação dos créditos e empenhos referentes aos recursos a serem transferidos pelo REPASSADOR (e/ou RECEBEDOR) nos exercícios subsequentes, no valor total de R\$ 2.925.000,00 (dois milhões e novecentos e vinte e cinco mil reais), será realizada mediante registro contábil no Sistema Integrado de Administração Financeira do Governo Federal - SIAFI, e será formalizada por apostilamento, observado o cronograma de desembolso e a execução física do objeto.

Subcláusula terceira. Os recursos para atender às despesas em exercícios futuros, em caso de investimentos, estão consignados no plano plurianual ou em prévia lei que os autorize.

CLÁUSULA OITAVA – DA CONTRAPARTIDA

A contrapartida poderá ser aportada pelo RECEBEDOR, pelo INTERVENIENTE ou pela UNIDADE EXECUTORA, e será calculada sobre o valor global do objeto ou em itens de investimento específicos do plano de trabalho, em atenção aos normativos específicos e às diretrizes dos programas do REPASSADOR.

Subcláusula primeira. O RECEBEDOR, o INTERVENIENTE ou a UNIDADE EXECUTORA poderão ofertar contrapartida para complementação dos recursos necessários à execução do objeto pactuado, devendo apresentar, antes da celebração do instrumento, comprovação de que dispõe dos recursos próprios para complementar a execução do objeto.

Subcláusula segunda. A contrapartida poderá ser em bens e serviços, desde que economicamente mensurável.

Subcláusula terceira. A contrapartida financeira, quando houver, deverá ser depositada, pelo RECEBEDOR, o INTERVENIENTE ou a UNIDADE EXECUTORA na conta específica do instrumento, em conformidade com os prazos estabelecidos no cronograma de desembolso.

Subcláusula quarta. As receitas oriundas dos rendimentos de aplicação financeira dos recursos não poderão ser computadas como contrapartida devida pelo RECEBEDOR, pelo INTERVENIENTE ou pela UNIDADE EXECUTORA.

CLÁUSULA NONA – DA LIBERAÇÃO DOS RECURSOS

Os recursos deste Termo de Compromisso serão depositados, geridos e mantidos em conta bancária específica do instrumento, aberta em instituição financeira oficial, e somente poderão ser utilizados para pagamento de despesas constantes do Plano de Trabalho ou para aplicação no mercado financeiro.

Subcláusula primeira. A liberação dos recursos dependerá da disponibilidade financeira do REPASSADOR e da demonstração da efetiva execução do objeto pelo RECEBEDOR, comprovada por meio do cadastro dos documentos de medição no Transferegov.br, em concordância com a previsão estabelecida no cronograma de desembolso e atendidas as exigências cadastrais vigentes.

Subcláusula segunda. A liberação dos recursos da primeira parcela ou parcela única ou das parcelas ficará condicionada à disponibilidade financeira do REPASSADOR, ao cumprimento das condições suspensivas constantes neste instrumento e à verificação do resultado do processo licitatório.

Subcláusula terceira. Quando houver a previsão de repasse de recurso da União para elaboração de estudos de viabilidade técnica, econômica e ambiental, anteprojetos, planos, estudos, projetos básicos e executivos, bem como as respectivas adequações, a liberação de recursos para estes fins dar-se-á logo após a celebração e publicação do termo de compromisso, independentemente de condição suspensiva, conforme estabelecido no cronograma de desembolso, e não configurará o cumprimento ou a retirada da condição suspensiva.

Subcláusula quarta. Em caso de paralisação da execução do objeto ou quando não for apresentado boletim de medição por mais de 6 (seis) meses consecutivos e/ou 12 (doze) meses consecutivos, o REPASSADOR deverá proceder de acordo com os arts. 53 e 54 da Portaria Conjunta MGI/MF/CGU nº 32, de 2024.

Subcláusula quinta. A movimentação financeira na conta corrente específica do instrumento deverá ocorrer no Transferegov.br, por meio da funcionalidade ordem de pagamento de parcerias – OPP, nos termos do art. 39, §4º, da Portaria Conjunta MGI/MF/CGU nº 32, de 2024.

Subcláusula sexta. Os recursos deste Termo de Compromisso serão automaticamente aplicados em cadernetas de poupança, fundo de aplicação financeira de curto prazo ou operação de mercado aberto lastreada em títulos da dívida pública, enquanto não empregados na sua finalidade, conforme art. 39, §1º, da Portaria Conjunta MGI/MF/CGU nº 32, de 2024.

Subcláusula sétima. A conta bancária específica do Termo de Compromisso será isenta da cobrança de tarifas bancárias.

Subcláusula oitava. A liberação de recursos referente ao presente Termo de Compromisso observará as limitações previstas na legislação eleitoral.

000710 JF

TERMO DE COMPROMISSO PARA EXECUÇÃO DE
OBRAS OU SERVIÇOS DE ENGENHARIA NO ÂMBITO
DO NOVO PAC
NÃO ENQUADRADO NO REGIME SIMPLIFICADO

Subcláusula nona. O sigilo bancário dos recursos públicos envolvidos neste Termo de Compromisso não será oponível ao REPASSADOR, à MANDATÁRIA e nem aos órgãos públicos fiscalizadores.

Subcláusula décima. Quando forem constatadas divergências qualitativas e/ou quantitativas durante as atividades de acompanhamento deste Termo de Compromisso, a liberação da última parcela fica condicionada à superação das divergências ou à aceitação das justificativas pela MANDATÁRIA, nos termos do art. 48, §§ 13 a 15 da Portaria Conjunta MGI/MF/CGU nº 32, de 2024.

CLÁUSULA DÉCIMA – DA EXECUÇÃO DAS DESPESAS

O presente Termo de Compromisso deverá ser executado fielmente pelos partícipes, de acordo com as cláusulas pactuadas e a legislação aplicável.

Subcláusula primeira. Na execução de despesas deste Termo de Compromisso deverão ser observadas as disposições dos artigos 38 e 44 da Portaria Conjunta MGI/MF/CGU nº 32, de 2024.

Subcláusula segunda. É vedado ao RECEBEDOR, sob pena de rescisão do ajuste:

I - utilizar recursos do Termo de Compromisso para realizar pagamentos correlatos a despesas ocorridas anteriormente ao início da sua vigência;

II - alterar o objeto do Termo de Compromisso, exceto para:

a) ampliação do objeto pactuado ou redução ou exclusão de meta ou etapa, desde que não desconfigure a natureza do objeto, e que não haja prejuízo da fruição ou funcionalidade do objeto; e

b) alteração do local de execução do objeto, desde que, no caso de obras, não tenha sido iniciada a execução física;

III - utilizar, ainda que em caráter emergencial, os recursos para finalidade diversa da estabelecida no instrumento;

IV - realizar despesas com taxas bancárias, multas, juros ou correção monetária, inclusive referentes a pagamentos ou recolhimentos fora dos prazos, exceto, no que se refere às multas e aos juros, se decorrentes de atraso na transferência de recursos pelo repassador, e desde que os prazos para pagamento e os percentuais sejam os mesmos aplicados no mercado;

V - pagar, a qualquer título, empresas privadas que tenham em seu quadro societário servidor público da ativa, ou empregado de empresa pública, ou de sociedade de economia mista, dos partícipes, por serviços prestados, inclusive consultoria, assistência técnica ou assemelhados;

VI - efetuar pagamento em data posterior à vigência do instrumento, salvo se o fato gerador da despesa tenha ocorrido durante a vigência;

VII - no caso de obras e serviços de engenharia, iniciar o procedimento licitatório antes da emissão da autorização de início do procedimento licitatório, exceto quando se tratar dos recursos para atender às despesas de que trata o art. 13;

VIII - efetuar pagamento, a qualquer título, que esteja vedado em leis federais específicas e na Lei de Diretrizes Orçamentárias;

TERMO DE COMPROMISSO PARA EXECUÇÃO DE
OBRAS OU SERVIÇOS DE ENGENHARIA NO ÂMBITO
DO NOVO PAC
NÃO ENQUADRADO NO REGIME SIMPLIFICADO

IX - transferir recursos liberados pelo REPASSADOR, no todo ou em parte, a conta que não a vinculada ao presente Termo de Compromisso;

X - subdelegar as obrigações assumidas por meio do presente Termo de Compromisso, salvo quando houver previsão expressa no plano de trabalho aprovado e não configurar descentralização total da execução; e

XI - realizar o aproveitamento de rendimentos para ampliação ou acréscimo de metas e etapas ao plano de trabalho pactuado, sem justificativa do RECEBEDOR e autorização do REPASSADOR ou da MANDATÁRIA.

Subcláusula terceira. No caso de atraso de liberação de recursos ou de antecipação do cronograma físico de execução do objeto, após a verificação do resultado do processo licitatório, o RECEBEDOR poderá:

I - adiantar o aporte de recursos, inclusive além daqueles previstos como contrapartida, que serão ressarcidos assim que houver a regularização na liberação das parcelas pelo REPASSADOR; ou

II - quando não houver previsão de contrapartida, aportar recursos próprios necessários a continuidade de execução do objeto.

Subcláusula quarta. No caso de fornecimento de equipamentos e materiais especiais de fabricação específica, o pagamento da respectiva despesa pelo RECEBEDOR poderá ser realizado antes da entrega do bem, na forma do art. 38 do Decreto nº 93.872, de 1986, e do art. 45, da Portaria Conjunta MGI/MF/CGU nº 32, de 2024, observadas as seguintes condições:

I - esteja caracterizada a necessidade de adiantar recursos ao fornecedor para viabilizar a produção de material ou equipamento especial, fora da linha de produção usual, e com especificação singular destinada a empreendimento específico;

II - o pagamento antecipado das parcelas tenha sido previsto no edital de licitação e no CTEF dos materiais ou equipamentos; e

III - o fornecedor ou o RECEBEDOR apresentem uma carta fiança bancária emitida por banco ou instituição financeira devidamente autorizada a operar no País pelo Banco Central do Brasil, ou as demais modalidades de garantia previstas no art. 96, § 1º, da Lei nº 14.133, de 2021.

Subcláusula quinta. Para obras de engenharia com valor superior a R\$ 10.000.000,00 (dez milhões de reais), poderá haver liberação do repasse de recursos para pagamento de materiais ou equipamentos postos em canteiro, que representem percentuais significativos do orçamento da obra, conforme disciplinado pelo REPASSADOR, desde que:

I - seja apresentado pelo RECEBEDOR, INTERVENIENTE ou UNIDADE EXECUTORA termo de fiel depositário;

II - a aquisição de materiais ou equipamentos constitua etapa específica do plano de trabalho;

III - a aquisição destes tenha se dado por procedimento licitatório distinto daquele da contratação de serviços de engenharia ou, no caso de única licitação:

a) haja previsão expressa no edital da possibilidade de pagamento de materiais ou equipamentos postos em canteiro;

TERMO DE COMPROMISSO PARA EXECUÇÃO DE
OBRAS OU SERVIÇOS DE ENGENHARIA NO ÂMBITO
DO NOVO PAC
NÃO ENQUADRADO NO REGIME SIMPLIFICADO

000712/

b) o percentual de BDI aplicado sobre os materiais ou equipamentos tenha sido menor que o praticado sobre os serviços de engenharia;

c) haja justificativa técnica e econômica para essa forma de pagamento; e

d) o fornecedor apresente garantia, como carta fiança bancária ou instrumento congênere, no valor do pagamento pretendido; e

IV - haja adequado armazenamento e guarda dos respectivos materiais e equipamentos postos em canteiro.

CLÁUSULA DÉCIMA PRIMEIRA – DA CONTRATAÇÃO DE TERCEIROS

O RECEBEDOR deverá observar, quando da contratação de terceiros com recursos da União vinculados à execução do objeto deste Termo de Compromisso, as disposições contidas na Lei nº 14.133, de 1º de abril de 2021, bem como as demais normas aplicáveis às contratações públicas.

Subcláusula primeira. Nos casos em que empresa pública, sociedade de economia mista ou suas subsidiárias participem como INTERVENIENTE ou UNIDADE EXECUTORA, deverão ser observadas as disposições da Lei nº 13.303, de 30 de junho de 2016, quando da contratação de terceiros.

Subcláusula segunda: Os procedimentos licitatórios para execução do objeto deste Termo de Compromisso deverão ser realizados no Compras.gov.br, em sistemas próprios dos recebedores ou em outros sistemas disponíveis no mercado, desde que estejam integrados ao PNCP e ao Transferegov.br.

Subcláusula terceira. Em casos devidamente justificados pelo RECEBEDOR e aceitos pela MANDATÁRIA, poderão ser aceitos adesão à ata de registro de preços, licitação realizada ou contrato celebrado antes da assinatura deste Termo de Compromisso ou da emissão do laudo de verificação técnica de que trata o art. 23 da Portaria Conjunta MGI/MF/CGU nº 32, de 2024, desde que:

a) estejam vigentes;

b) o seu aproveitamento seja economicamente mais vantajoso para a Administração, se comparado com a realização de uma nova licitação;

c) não haja decisão judicial ou de órgão de controle acerca de descumprimento de regras estabelecidas na legislação específica;

d) os valores estejam compatíveis com o disposto no Decreto nº 7.983, de 8 de abril de 2013, e no art. 23 da Lei nº 14.133, de 1º de abril de 2021, ou sejam ajustados; e

e) o seu objeto seja compatível com o objeto do Termo de Compromisso.

Subcláusula quarta. Nos casos de que trata a Subcláusula terceira, somente serão arcadas com recursos de repasse da União as despesas que ocorrerem durante o período de vigência deste Termo de Compromisso, bem como das subcláusulas seguintes.

Subcláusula quinta. Eventuais despesas, com pagamentos por meio da conta vinculada, realizadas pelo RECEBEDOR após o início da vigência do Termo de Compromisso e antes da emissão do laudo de verificação técnica e do aceite do resultado do processo licitatório, em valores além da contrapartida pactuada, poderão ser ressarcidas pelo REPASSADOR, de acordo com a disponibilidade orçamentária e financeira, e seguindo a ordem cronológica dos pedidos oficiais apresentados pelo RECEBEDOR.

Subcláusula sexta. Deverá ser observada a existência de projeto padronizado, sem complexidade técnica e operacional, quando da adesão à ata de registro de preços.



TERMO DE COMPROMISSO PARA EXECUÇÃO DE
OBRAS OU SERVIÇOS DE ENGENHARIA NO ÂMBITO
DO NOVO PAC
NÃO ENQUADRADO NO REGIME SIMPLIFICADO

Subcláusula sétima. O RECEBEDOR se compromete, quando da contratação de terceiros, a aderir a Ata de Registro de Preços vigente gerenciada pelo Poder Executivo Federal, caso esta seja economicamente mais vantajosa para a Administração.

CLÁUSULA DÉCIMA SEGUNDA – DA ALTERAÇÃO DO TERMO DE COMPROMISSO

Este Termo de Compromisso poderá ser alterado, mediante proposta de quaisquer dos partícipes, desde que se mantenha a adequação aos objetivos do programa e às deliberações do Comitê Gestor do PAC - CGPAC.

Subcláusula primeira. A análise da solicitação de alteração deverá ser realizada pela MANDATÁRIA, observados os regramentos legais e a tempestividade, de forma que não haja prejuízo à execução do objeto.

Subcláusula segunda. Os ajustes realizados durante a execução do objeto integrarão o Plano de Trabalho, desde que submetidos e aprovados previamente pela autoridade competente.

Subcláusula terceira. As alterações no Plano de Trabalho que não impliquem alterações do valor global e da vigência do instrumento poderão ser realizadas por meio de apostila, sem necessidade de celebração de termo aditivo, vedada a alteração do objeto aprovado.

Subcláusula quarta. Este Termo de Compromisso poderá ter suas metas ajustadas a menor, por motivação do RECEBEDOR, da MANDATÁRIA ou do REPASSADOR, desde que as metas remanescentes representem etapas funcionais e a execução seja compatível com os recursos repassados.

CLÁUSULA DÉCIMA TERCEIRA – DO ACOMPANHAMENTO

Incumbe à MANDATÁRIA exercer as atribuições de monitoramento e acompanhamento da conformidade física e financeira durante a execução do Termo de Compromisso, e ao REPASSADOR a avaliação da execução física e dos resultados, na forma da Portaria Conjunta MGI/MF/CGU nº 32, de 2024, para a plena execução do objeto.

Subcláusula primeira. É prerrogativa do REPASSADOR assumir ou transferir a responsabilidade pela execução do objeto do Termo de Compromisso, no caso de paralisação ou da ocorrência de fato relevante, de modo a evitar sua descontinuidade, respondendo o RECEBEDOR, em todo caso, pelos danos causados a terceiros, decorrentes de culpa ou dolo na execução do instrumento.

Subcláusula segunda. A execução do Termo de Compromisso será acompanhada por representantes do REPASSADOR ou da MANDATÁRIA, cadastrados no Transferegov.br, onde efetuarão os registros de todos os atos e ocorrências relacionadas à execução do objeto.

Subcláusula terceira. A MANDATÁRIA deverá realizar vistoria preliminar, vistoria final *in loco* e, adicionalmente, vistorias intermediárias *in loco*, observado o disposto no art. 48 da Portaria Conjunta MGI/MF/CGU nº 32, de 2024.

Subcláusula quarta. No exercício da atividade de acompanhamento da execução do objeto, o REPASSADOR ou a MANDATÁRIA poderá:

- I - valer-se do apoio técnico de terceiros;
- II - delegar competência ou firmar parcerias com outros órgãos ou entidades que se situem próximos ao local de aplicação dos recursos, com tal finalidade;

000714

TERMO DE COMPROMISSO PARA EXECUÇÃO DE
OBRAS OU SERVIÇOS DE ENGENHARIA NO ÂMBITO
DO NOVO PAC
NÃO ENQUADRADO NO REGIME SIMPLIFICADO

III - reorientar ações e decidir quanto à aceitação de justificativas sobre impropriedades identificadas na execução do instrumento;

IV - programar visitas ao local da execução, quando identificada a necessidade, observado o disposto no art. 48 da Portaria Conjunta MGI/MF/CGU nº 32, de 2024; e

V - valer-se de outras formas de acompanhamento autorizadas pela legislação aplicável.

Subcláusula quinta. Os processos, documentos ou informações referentes à execução deste instrumento não poderão ser sonegados aos servidores do REPASSADOR, da MANDATÁRIA e dos órgãos de controle interno e externo da União, bem como ao eventual apoiador técnico.

Subcláusula sexta. Aquele que, por ação ou omissão, causar embaraço, constrangimento ou obstáculo à atuação do REPASSADOR, da MANDATÁRIA e dos órgãos de controle interno e externo do Poder Executivo Federal, no desempenho de suas funções institucionais relativas ao acompanhamento e fiscalização dos recursos federais transferidos, ficará sujeito à responsabilização administrativa, civil e penal.

Subcláusula sétima. Quaisquer pendências de ordem técnica, jurídica, ambiental ou institucional verificados pela MANDATÁRIA deverão ser informados ao RECEBEDOR ou ao INTERVENIENTE ou à UNIDADE EXECUTORA, por meio do Transferegov.br, para saneamento ou apresentação de informações e esclarecimentos, fixando prazo de até 45 (quarenta e cinco) dias para saneamento ou apresentação de informações e esclarecimentos, podendo ser prorrogado por igual período, na forma do art. 50 da Portaria Conjunta MGI/MF/CGU nº 32, de 2024.

Subcláusula oitava. A utilização dos recursos em desconformidade com o pactuado no instrumento ensejará obrigação do RECEBEDOR devolvê-los devidamente atualizados, conforme exigido para a quitação de débitos para com a Fazenda Nacional, com base na variação da Taxa Referencial do Sistema Especial de Liquidação e de Custódia - SELIC, acumulada mensalmente, até o último dia do mês anterior ao da devolução dos recursos, acrescido esse montante de 1% (um por cento) no mês de efetivação da devolução dos recursos à conta única do Tesouro Nacional.

Subcláusula nona. O REPASSADOR ou a MANDATÁRIA, ao tomar conhecimento de qualquer irregularidade ou ilegalidade, dará ciência aos órgãos de controle e, havendo fundada suspeita de crime ou de improbidade administrativa, cientificará os Ministérios Público Federal e Estadual e a Advocacia-Geral da União.

CLÁUSULA DÉCIMA QUARTA – DA FISCALIZAÇÃO

Incumbe ao RECEBEDOR exercer a atribuição de fiscalização, a qual consiste na atividade administrativa, prevista nas legislações específicas de licitação e contratos, que deve ser realizada de modo sistemático pelo próprio RECEBEDOR e seus prepostos, com a finalidade de verificar o cumprimento das disposições contratuais, técnicas e administrativas em todos os seus aspectos.

Subcláusula primeira. O RECEBEDOR, o INTERVENIENTE ou a UNIDADE EXECUTORA deverá:

I - manter fiscal ou equipe de fiscalização constituída de profissionais habilitados e com experiência necessária ao acompanhamento e controle das obras e serviços;

II - registrar no Transferegov.br a declaração de capacidade técnica, indicando o servidor ou servidores que acompanharão a obra ou serviço de engenharia, bem como a ART e RRT da prestação de serviços de fiscalização a serem realizados; e

III - verificar se os materiais aplicados e os serviços realizados atendem aos requisitos de qualidade estabelecidos pelas especificações técnicas dos projetos de engenharia aprovados.

Subcláusula segunda. Os fiscais indicados pelo RECEBEDOR, pelo INTERVENIENTE ou UNIDADE EXECUTORA, responsáveis pelo acompanhamento e fiscalização da obra, deverão realizar o ateste referente a cada boletim de medição inserido no Transferegov.br pela empresa contratada para execução.

CLÁUSULA DÉCIMA QUINTA – DA PRESTAÇÃO DE CONTAS

O RECEBEDOR deverá prestar contas da boa e regular aplicação dos recursos, por meio do seu representante legal em exercício, nos prazos estabelecidos por este Termo de Compromisso.

Subcláusula primeira. Compete ao Chefe do Poder Executivo sucessor prestar contas dos recursos provenientes deste Termo de Compromisso celebrado por seus antecessores.

Subcláusula segunda. Quando a impossibilidade de prestar contas decorrer de ação ou omissão do antecessor, o novo administrador comunicará a MANDATÁRIA e solicitará instauração de TCE, prestando todas as informações e documentos necessários.

Subcláusula terceira. A prestação de contas final deverá ser apresentada pelo RECEBEDOR no prazo de até 60 (sessenta) dias, contados dos seguintes marcos, o que ocorrer primeiro:

I - do encerramento da vigência ou da conclusão da execução do objeto;

II - da denúncia; ou

III - da rescisão.

Subcláusula quarta. A prestação de contas final tem por objetivo a demonstração e a verificação de resultados e deve conter elementos que permitam avaliar a execução do objeto, sendo composta:

I – por documentos inseridos e informações registradas no Transferegov.br;

II – pelo Relatório de Cumprimento do Objeto;

III – pela declaração de realização dos objetivos a que se propunha o instrumento;

IV – pelo comprovante de recolhimento dos saldos remanescentes, quando houver;

V – pela licença ambiental de operação, ou, no mínimo, por sua solicitação ao órgão ambiental competente, quando necessário;

VI – por documento oficial por meio do qual o RECEBEDOR será obrigado a manter os documentos relacionados ao instrumento, pelo prazo de 5 (cinco) anos, contados da aprovação da prestação de contas final; e

VII – pelo plano de funcionalidade atualizado, se for o caso.

Subcláusula quinta. O Relatório de Cumprimento do Objeto deverá conter os subsídios necessários para a avaliação e manifestação da MANDATÁRIA quanto à execução do objeto pactuado.

Subcláusula sexta. Em até 15 (quinze) dias, contados do envio da prestação de contas pelo RECEBEDOR, a MANDATÁRIA deverá registrar o recebimento da prestação de contas no Transferegov.br, para fins de sensibilização nas contas contábeis do instrumento.

Subcláusula sétima. Quando o INTERVENIENTE ou a UNIDADE EXECUTORA forem executores do objeto, caber-lhes-á apresentar ao RECEBEDOR os dados e documentos necessários à correta prestação de contas no tocante ao que tiver executado e, nesta hipótese, caberá à MANDATÁRIA notificar os seus titulares de todas as decisões proferidas no contexto da análise e do julgamento da prestação de contas, facultando sua manifestação na mesma forma e condições concedidas ao RECEBEDOR.

Subcláusula oitava. O prazo para análise da prestação de contas final e manifestação conclusiva pela MANDATÁRIA será de 180 (cento e oitenta) dias, prorrogável, no máximo, por igual período, desde que devidamente justificado.

Subcláusula nona. A contagem do prazo de que trata Subcláusula anterior dar-se-á a partir do envio da prestação de contas no Transferegov.br.

Subcláusula décima. Constatadas impropriedades ou indícios de irregularidade, a MANDATÁRIA estabelecerá o prazo de até 45 (quarenta e cinco) dias para que o RECEBEDOR saneie as impropriedades ou apresente justificativas.

Subcláusula décima primeira. Findo o prazo de que trata a Subcláusula anterior, considerada eventual prorrogação, a ausência de decisão sobre a prestação de contas pelo REPASSADOR ou pela MANDATÁRIA poderá resultar no registro de restrição contábil do órgão ou entidade pública referente ao exercício em que ocorreu o fato.

Subcláusula décima segunda. A análise da prestação de contas final pela MANDATÁRIA poderá resultar em:

I - aprovação;

II - aprovação com ressalvas, quando evidenciada impropriedade ou outra falta de natureza formal da qual não resulte dano ao erário; ou

III - rejeição.

Subcláusula décima terceira. A decisão sobre a aprovação, aprovação com ressalvas ou rejeição da prestação de contas final compete ao REPASSADOR ou à MANDATÁRIA e deverá ser registrada no Transferegov.br.

Subcláusula décima quarta. Nos casos de extinção do REPASSADOR, o órgão ou entidade sucessor será o responsável pela decisão sobre a regularidade da aplicação dos recursos transferidos.

Subcláusula décima quinta. A ausência de comprovação da titularidade dominial dos imóveis deverá ser ressalvada na prestação de contas final e não implicará na devolução de recursos, desde que se observem todas as condições a seguir:

I - as obras e serviços apresentem funcionalidade e estejam sendo utilizados pelo público beneficiário;

II - o recebedor ou o beneficiário esteja na posse dos imóveis;

III - esteja em curso ação judicial ou administrativa nos órgãos competentes para regularização da dominialidade; e

IV - seja lavrado termo de responsabilidade assinado pela autoridade máxima do RECEBEDOR de que eventuais custas adicionais com a desapropriação, a transferência ou a regularização da dominialidade serão de responsabilidade exclusiva do RECEBEDOR.

Subcláusula décima sexta. Nos casos em que houver encerramento do Termo de Compromisso com redução de metas, os dispêndios realizados em etapas não funcionais deverão ser integralmente devolvidos à União.

Subcláusula décima sétima. Quando houver a rejeição total ou parcial da prestação de contas final, a MANDATÁRIA deverá notificar o RECEBEDOR para que, no prazo improrrogável de até 30 (trinta) dias, contados do recebimento da notificação, proceda a devolução dos recursos correspondentes ao valor rejeitado, devidamente atualizados, conforme exigido para a quitação de débitos para com a Fazenda Nacional.

Subcláusula décima oitava. A atualização de que trata a Subcláusula anterior será calculada com base na variação da Taxa Referencial do Sistema Especial de Liquidação e de Custódia (SELIC), acumulada mensalmente, até o último dia do mês anterior ao da devolução dos recursos, acrescido esse montante de 1% (um por cento) no mês de efetivação da devolução dos recursos à conta única da União.

Subcláusula décima nona. A não devolução dos recursos de que tratam as Subcláusulas décima sexta e décima sétima ensejará o registro de impugnação das contas do instrumento no Transferegov.br e instauração da TCE.

CLÁUSULA DÉCIMA SEXTA – DA RESTITUIÇÃO DE RECURSOS

Os saldos remanescentes, incluídos os provenientes dos rendimentos de aplicações financeiras, serão restituídos, no prazo improrrogável de 30 (trinta) dias, ao REPASSADOR e ao RECEBEDOR, observada a proporcionalidade dos recursos aportados pelos partícipes, independentemente da época em que foram depositados.

Subcláusula primeira. Quando não houver a devolução dos recursos no prazo de que trata a cláusula anterior, o REPASSADOR ou a MANDATÁRIA solicitará à instituição financeira albergante da conta específica do Termo de Compromisso o resgate dos saldos remanescentes e sua devolução para a Conta Única da União.

Subcláusula segunda. Para os Termos de Compromisso em que não tenha havido qualquer execução física, nem utilização dos recursos, o recolhimento à Conta Única da União deverá ocorrer sem a incidência dos juros de mora e sem prejuízo da restituição das receitas obtidas nas aplicações financeiras.

CLÁUSULA DÉCIMA SÉTIMA – DOS BENS REMANESCENTES

Os bens remanescentes adquiridos, produzidos ou transformados no âmbito deste Termo de Compromisso serão de propriedade do RECEBEDOR, observadas as disposições do Decreto nº 11.855, de 2023, e da Portaria Conjunta MGI/MF/CGU nº 32, de 2024.

Subcláusula primeira. Consideram-se bens remanescentes os equipamentos e materiais permanentes adquiridos, produzidos ou transformados com recursos dos instrumentos necessários à consecução do objeto, mas que não se incorporam a este.

Subcláusula segunda. O RECEBEDOR deverá contabilizar e proceder à guarda dos bens remanescentes, bem como encaminhar manifestação ao REPASSADOR e à

TERMO DE COMPROMISSO PARA EXECUÇÃO DE
OBRAS OU SERVIÇOS DE ENGENHARIA NO ÂMBITO
DO NOVO PAC
NÃO ENQUADRADO NO REGIME SIMPLIFICADO

MANDATÁRIA com o compromisso de utilizá-los para assegurar a continuidade do programa governamental, devendo estar claras as regras e diretrizes de utilização desses bens.

CLÁUSULA DÉCIMA OITAVA – DO RECOLHIMENTO DE TARIFAS EXTRAORDINÁRIAS

Haverá a cobrança de Tarifa Extraordinária do RECEBEDOR, INTERVENIENTE e/ou UNIDADE EXECUTORA nos seguintes casos em que esse(s) for(em) o(s) causador(es) da demanda:

Descrição	Custo Unitário – Obras e Serviço de Engenharia			
	VR inferior a R\$ 1.500.000	VR entre R\$ 1.500.000 e até R\$ 5.000.000	VR entre R\$ 5.000.000 e até R\$ 20.000.000	VR acima de R\$ 20.000.000
Reanálise do Plano de Trabalho	R\$ 1.400,00	R\$ 1.400,00	R\$ 1.400,00	R\$ 1.400,00
Verificação do Resultado do Processo Licitatório inapta ou repetida	R\$ 3.000,00	R\$ 9.200,00	R\$ 12.100,00	R\$ 33.500,00
Manutenção de Termo de Compromisso, cobrada mensalmente após 180 dias sem execução financeira	R\$ 1.000,00	R\$ 1.000,00	R\$ 1.000,00	R\$ 1.000,00
Visita ou vistoria in loco em quantidade superior à prevista no art. 86 da Portaria Conjunta MGI/MF/CGU nº 33, de 30 de agosto de 2023 e suas alterações	R\$ 4.500,00	R\$ 8.300,00	R\$ 13.000,00	R\$ 23.000,00
Reabertura de PCF ou TCE	R\$ 800,00	R\$ 4.000,00	R\$ 8.200,00	R\$ 17.100,00
Alteração de cronograma/eventograma	R\$ 1.700,00	R\$ 2.400,00	R\$ 3.000,00	R\$ 3.000,00
Atualização de orçamento	R\$ 2.400,00	R\$ 4.200,00	R\$ 7.000,00	R\$ 7.000,00
Exclusão de meta	R\$ 3.500,00	R\$ 5.500,00	R\$ 8.400,00	R\$ 8.400,00
Ajustes no anteprojeto ou projeto	R\$ 6.500,00	R\$ 6.500,00	R\$ 9.600,00	R\$ 9.600,00
Reprogramação de Remanescente de obra	R\$ 5.000,00	R\$ 7.500,00	R\$ 10.600,00	R\$ 10.600,00
Inclusão de meta	R\$ 8.500,00	R\$ 8.500,00	R\$ 12.600,00	R\$ 12.600,00
Alteração de escopo	R\$ 9.000,00	R\$ 14.900,00	R\$ 25.700,00	R\$ 25.700,00

Subcláusula primeira. Os valores dos serviços acima constam em tabela disponível no site do Transferegov.br.

Subcláusula segunda. O comprovante de pagamento da tarifa extraordinária é apresentado à MANDATÁRIA previamente à realização do serviço.

CLÁUSULA DÉCIMA NONA – DA DENÚNCIA, RESCISÃO E EXTINÇÃO

O presente Termo de Compromisso poderá ser:

I - denunciado a qualquer tempo, por desistência do REPASSADOR ou do RECEBEDOR, ficando os Partícipes responsáveis somente pelas obrigações e auferindo as vantagens do



TERMO DE COMPROMISSO PARA EXECUÇÃO DE
OBRAS OU SERVIÇOS DE ENGENHARIA NO ÂMBITO
DO NOVO PAC
NÃO ENQUADRADO NO REGIME SIMPLIFICADO

tempo em que participaram voluntariamente da avença, vedada qualquer cláusula obrigatória de permanência ou sancionadora dos denunciantes;

II - rescindido, independente de prévia notificação ou interpelação judicial ou extrajudicial, nas seguintes hipóteses:

a) inadimplemento de quaisquer das cláusulas pactuadas;

b) constatação, a qualquer tempo, de falsidade ou incorreção em qualquer documento apresentado; e

c) verificação da ocorrência de qualquer circunstância que enseje a instauração de Tomada de Contas Especial, desde que infrutíferas as medidas administrativas internas e observado o disposto na Subcláusula quarta;

III - extinto, quando não tiver ocorrido repasse de recursos e houver descumprimento das condições suspensivas, nos prazos estabelecidos no instrumento.

Subcláusula primeira. O REPASSADOR ou a MANDATÁRIA registrará no Transferegov.br e publicará no Diário Oficial da União a denúncia, rescisão ou extinção.

Subcláusula segunda. Quando da denúncia ou rescisão do instrumento, o RECEBEDOR deverá:

I - devolver os saldos remanescentes, inclusive aqueles oriundos de rendimentos de aplicações financeiras, em até 30 (trinta) dias; e

II - apresentar a prestação de contas final em até 60 (sessenta) dias.

Subcláusula terceira. No prazo máximo de 60 (sessenta) dias, a contar da data do registro do evento no Transferegov.br, o REPASSADOR ou a MANDATÁRIA deverá providenciar o cancelamento dos saldos de empenho, independente do indicador de resultado primário.

Subcláusula quarta. A rescisão decorrente do cometimento de fato que enseje a instauração de Tomada de Contas Especial, prevista no caput desta Cláusula, inciso II, alínea "c", deverá ocorrer depois da adoção das medidas administrativas internas para elidir o dano, observados os princípios norteadores dos processos administrativos consubstanciados no art. 2º da Lei nº 9.784, de 29 de janeiro de 1999, bem como o disposto na Portaria CGU nº 1.531, de 2021, e na Instrução Normativa TCU nº 71, de 28 de novembro de 2012.

CLÁUSULA VIGÉSIMA – DA PUBLICIDADE

A eficácia do presente Termo de Compromisso fica condicionada à publicação do respectivo extrato no Diário Oficial da União, a qual deverá ser providenciada pela MANDATÁRIA, no prazo de até 20 (vinte) dias, a contar da respectiva assinatura.

Subcláusula primeira. Será dada publicidade em sítio eletrônico específico denominado Transferegov.br aos atos de celebração, alteração, liberação de recursos, acompanhamento e fiscalização da execução e a prestação de contas do presente instrumento.

Subcláusula segunda. A MANDATÁRIA notificará a celebração deste Termo de Compromisso, facultada a comunicação por meio eletrônico, à Câmara Municipal, Assembleia Legislativa ou Câmara Legislativa, conforme o caso, no prazo de até 10 (dias) dias, contados da assinatura, bem como da liberação dos recursos financeiros

000720

✓

**TERMO DE COMPROMISSO PARA EXECUÇÃO DE
OBRAS OU SERVIÇOS DE ENGENHARIA NO ÂMBITO
DO NOVO PAC
NÃO ENQUADRADO NO REGIME SIMPLIFICADO**

correspondentes, no prazo de 2 (dois) dias úteis contados da data da liberação, facultando-se a comunicação também por meio eletrônico.

Subcláusula terceira. O RECEBEDOR obriga-se a:

I – caso seja município, notificar os partidos políticos, os sindicatos de trabalhadores e as entidades empresariais, com sede no município, quando da liberação de recursos relativos ao presente Termo de Compromisso, no prazo de até dois dias úteis, nos termos do art. 2º da Lei nº 9.452, de 1997, facultada a notificação por meio eletrônico;

II - cientificar da celebração deste Termo de Compromisso o conselho local ou instância de controle social da área vinculada ao programa de governo que originou a transferência de recursos, quando houver; e

III - disponibilizar, em seu sítio eletrônico na internet ou, na sua falta, em sua sede, em local de fácil visibilidade, consulta ao extrato deste Termo de Compromisso, contendo, pelo menos, o objeto, a finalidade, os valores e as datas de liberação e detalhamento na aplicação dos recursos, bem como as contratações realizadas para a execução do objeto pactuado, ou inserir *link* em sua página eletrônica oficial que possibilite acesso direto ao Transferegov.br.

CLÁUSULA VIGÉSIMA PRIMEIRA – DAS CONDIÇÕES GERAIS

Acordam os Partícipes, ainda, em estabelecer as seguintes condições:

I - todas as comunicações, notificações ou intimações relativas a este Termo de Compromisso serão consideradas como regularmente efetuadas quando realizadas por intermédio do Transferegov.br, exceto quando a legislação regente tiver estabelecido forma especial;

II - as reuniões entre os representantes credenciados pelos Partícipes, bem como quaisquer ocorrências que possam ter implicações neste Termo de Compromisso, serão aceitas somente se formalizadas em ata ou relatórios circunstanciados, levados a registro no Transferegov.br; e

III - as exigências que não puderem ser cumpridas por meio do Transferegov.br deverão ser supridas através da regular instrução processual, cujos atos deverão ser levados a registro naquele mesmo sistema Transferegov.br.

CLÁUSULA VIGÉSIMA SEGUNDA – DA CONCILIAÇÃO E DO FORO

Os Partícipes comprometem-se a submeter eventuais controvérsias, decorrentes do presente ajuste, à tentativa de conciliação e mediação administrativa perante a Câmara de Mediação e de Conciliação da Administração Pública Federal, da Advocacia-Geral da União, nos termos do art. 37 da Lei nº 13.140, de 2015, do art. 11 da Medida Provisória nº 2.180-35, de 24 de agosto de 2001, e do art. 41, inciso III, alínea "b" do Anexo I ao Decreto nº 11.328, de 1º de janeiro de 2023.

Subcláusula única. Não logrando êxito a conciliação, será competente para dirimir as questões decorrentes deste Termo de Compromisso, o foro da Justiça Federal, Seção Judiciária do Estado do Maranhão, por força do inciso I do art. 109 da Constituição Federal.

E, por assim estarem plenamente de acordo, os partícipes obrigam-se ao total e irrenunciável cumprimento dos termos do presente instrumento, o qual lido e achado



TERMO DE COMPROMISSO PARA EXECUÇÃO DE
OBRAS OU SERVIÇOS DE ENGENHARIA NO ÂMBITO
DO NOVO PAC
NÃO ENQUADRADO NO REGIME SIMPLIFICADO

conforme, assinam eletronicamente por meio de seus representantes, para que produza
seus jurídicos e legais efeitos, em Juízo ou fora dele.

Pela MANDATÁRIA:

Assinado de forma digital por
CARLOS ANDRE CORREA CARLOS ANDRE CORREA
CARDOSO:09473346700 CARDOSO:09473346700
Dados: 2024.12.13 10:33:17 -03'00'
Gerente de Filial

Pelo RECEBEDOR:

Assinado de forma
digital por PEDRO
FERREIRA
PEDRO FERREIRA
MEDEIROS:84018755368
Dados: 2024.12.12
10:19:45 -03'00'
Prefeito Municipal

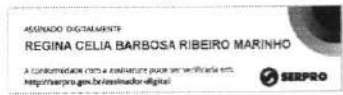

Assinatura do Supervisor ou Coordenador
(Contrato em Conformidade)
Nome: REGINA CELIA BARBOSA
RIBEIRO MARINHO
Matrícula Funcional nº: C092781



Anotação de Responsabilidade Técnica - ART
Lei nº 6.496, de 7 de dezembro de 1977

CREA-MA

ART OBRA / SERVIÇO
Nº MA20250932701

Conselho Regional de Engenharia e Agronomia do Estado do Maranhão

INICIAL

1. Responsável Técnico

FRANKNILVA VIEIRA DA SILVA MATOS

Título profissional: **ENGENHEIRA CIVIL**

RNP: 1103934279

Registro: 1103934279MA

2. Dados do Contrato

Contratante: **PREFEITURA MUNICIPAL DE AFONSO CUNHA**

PRAÇA COMUNIDADE

Complemento: **CENTRO**

Cidade: **AFONSO CUNHA**

Bairro: **CENTRO**

UF: **MA**

CPF/CNPJ: **06.096.655/0001-91**

Nº: **56**

CEP: **65505000**

Contrato: **Não especificado**

Valor: **R\$ 3.168.750,00**

Ação Institucional: **Outros**

Celebrado em:

Tipo de contratante: **Pessoa Jurídica de Direito Privado**

3. Dados da Obra/Serviço

RUA NO MUNICÍPIO

Complemento:

Cidade: **AFONSO CUNHA**

Data de Início: **25/06/2025**

Finalidade: **Outro**

Proprietário: **PREFEITURA MUNICIPAL DE AFONSO CUNHA**

Bairro: **NO MUNICÍPIO**

UF: **MA**

Nº: **S/N**

CEP: **65505000**

Previsão de término: **02/07/2025**

Coordenadas Geográficas: **-4.131557, -43.323084**

Código: **Não Especificado**

CPF/CNPJ: **06.096.655/0001-91**

4. Atividade Técnica

14 - Elaboração	Quantidade	Unidade
80 - Projeto > GEOTECNIA E GEOLOGIA DA ENGENHARIA > OBRAS DE TERRA > DE OBRAS DE TERRA > #3.3.1.1 - ESCAVAÇÃO	163,25	m³
35 - Elaboração de orçamento > GEOTECNIA E GEOLOGIA DA ENGENHARIA > OBRAS DE TERRA > DE OBRAS DE TERRA > #3.3.1.1 - ESCAVAÇÃO	163,25	m³
80 - Projeto > ESTRUTURAS > ESTRUTURAS DE CONCRETO E ARGAMASSA ARMADA > #2.1.1 - DE ESTRUTURA DE CONCRETO ARMADO	70,00	m³
35 - Elaboração de orçamento > ESTRUTURAS > ESTRUTURAS DE CONCRETO E ARGAMASSA ARMADA > #2.1.1 - DE ESTRUTURA DE CONCRETO ARMADO	70,00	m³
80 - Projeto > CONSTRUÇÃO CIVIL > EDIFICAÇÕES > DE EDIFICAÇÃO > #1.1.1.1 - DE ALVENARIA	3.279,00	m²
35 - Elaboração de orçamento > CONSTRUÇÃO CIVIL > EDIFICAÇÕES > DE EDIFICAÇÃO > #1.1.1.1 - DE ALVENARIA	3.279,00	m²
80 - Projeto > CONSTRUÇÃO CIVIL > INSTALAÇÕES HIDROSSANITÁRIAS > #1.4.4 - DE LIGAÇÃO INDIVIDUAL DE REDE DE ÁGUA	1.170,00	m
35 - Elaboração de orçamento > CONSTRUÇÃO CIVIL > INSTALAÇÕES HIDROSSANITÁRIAS > #1.4.4 - DE LIGAÇÃO INDIVIDUAL DE REDE DE ÁGUA	1.170,00	m
80 - Projeto > CONSTRUÇÃO CIVIL > INSTALAÇÕES HIDROSSANITÁRIAS > #1.4.5 - DE LIGAÇÃO INDIVIDUAL DE REDE DE ESGOTO	985,00	m
35 - Elaboração de orçamento > CONSTRUÇÃO CIVIL > INSTALAÇÕES HIDROSSANITÁRIAS > #1.4.5 - DE LIGAÇÃO INDIVIDUAL DE REDE DE ESGOTO	985,00	m
80 - Projeto > CONSTRUÇÃO CIVIL > INSTALAÇÕES HIDROSSANITÁRIAS > #1.4.2 - DE SISTEMA DE REDES DE ÁGUAS PLUVIAIS	1.323,75	m
35 - Elaboração de orçamento > CONSTRUÇÃO CIVIL > INSTALAÇÕES HIDROSSANITÁRIAS > #1.4.2 - DE SISTEMA DE REDES DE ÁGUAS PLUVIAIS	1.323,75	m
80 - Projeto > ELETROTÉCNICA > INSTALAÇÕES ELÉTRICAS > DE INSTALAÇÕES ELÉTRICAS EM BAIXA TENSÃO > #11.10.1.2 - PARA FINS COMERCIAIS	9.050,00	m
35 - Elaboração de orçamento > ELETROTÉCNICA > INSTALAÇÕES ELÉTRICAS > DE INSTALAÇÕES ELÉTRICAS EM BAIXA TENSÃO > #11.10.1.2 - PARA FINS COMERCIAIS	9.050,00	m
80 - Projeto > CONSTRUÇÃO CIVIL > EDIFICAÇÕES > DE ACESSIBILIDADE DE EDIFICAÇÃO > #1.1.3.4 - PARA FINS DIVERSOS	51,69	m²

A autenticidade desta ART pode ser verificada em: <https://crea-ma.sitac.com.br/publico/>, com a chave: C3d3a
Impresso em: 03/07/2025 às 17:03:12 por: ip: 177.156.231.111

www.creama.org.br
Tel: (98) 2106-8300

atendimento@creama.org.br
Fax: (98) 2106-8303

CREA-MA
Conselho Regional de Engenharia
e Agronomia do Estado do
Maranhão





Anotação de Responsabilidade Técnica - ART
Lei nº 6.496, de 7 de dezembro de 1977

CREA-MA

ART OBRA / SERVIÇO
Nº MA20250932701

Conselho Regional de Engenharia e Agronomia do Estado do Maranhão

INICIAL

35 - Elaboração de orçamento > CONSTRUÇÃO CIVIL > EDIFICAÇÕES > DE ACESSIBILIDADE DE EDIFICAÇÃO > #1.1.3.4 - PARA FINS DIVERSOS	51,69	m²
66 - Laudo > GEOTECNIA E GEOLOGIA DA ENGENHARIA > SONDAGENS > DE SONDAGEM GEOTÉCNICA > #3.2.1.2 - A PERCUSSÃO	1,00	un

Após a conclusão das atividades técnicas o profissional deve proceder a baixa desta ART

5. Observações

Projeto, Orçamento e Laudo de Sondagem da Construção de unidades habitacionais no município de Afonso Cunha/MA - Programa: Minha Casa, Minha Vida - MCMV FNHIS Sub 50. PM Afonso Cunha - Caixa - TC OGU MCidades 970519/2024 - Operação 1099084-04.

6. Declarações

- Declaro que estou cumprindo as regras de acessibilidade previstas nas normas técnicas da ABNT, na legislação específica e no decreto n. 5296/2004 e 9451/2018.

7. Entidade de Classe

SEM INDICAÇÃO DE ENTIDADE DE CLASSE

8. Assinaturas

Declaro serem verdadeiras as informações acima

Local _____ de _____ de _____
data



Documento assinado eletronicamente
com credenciais de login e senha

FRANKNILVA VIEIRA DA SILVA MATOS
RNP: 1103934279

Data: 03/07/2025 17:03:12

FRANKNILVA VIEIRA DA SILVA MATOS - CPF: *.801.852-****

PEDRO FERREIRA

MEDEIROS:840187553

68

Assinado de forma digital por

PEDRO FERREIRA

MEDEIROS:84018755368

Data: 2025.07.06 15:26:28 -0300

PREFEITURA MUNICIPAL DE AFONSO CUNHA - CNPJ: 06.096.655/0001-91

9. Informações

* A ART é válida somente quando quitada, mediante apresentação do comprovante do pagamento ou conferência no site do Crea.

10. Valor

Valor da ART: **R\$ 271,47** Registrada em: **02/07/2025** Valor pago: **R\$ 271,47** Nosso Número: **8306396939**

A autenticidade desta ART pode ser verificada em: <https://crea-ma.sitac.com.br/publico/>, com a chave: C3d3a
Impresso em: 03/07/2025 às 17:03:12 por: , lp: 177.156.231.111

www.creama.org.br
Tel: (98) 2106-8300

atendimento@crea-ma.org.br
Fax: (98) 2106-8303

CREA-MA
Conselho Regional de Engenharia
e Agronomia do Estado do
Maranhão





1 PLANTA DE IMPLANTAÇÃO
ESCALA 1:200



3 LOCALIZAÇÃO NACIONAL
SEM ESCALA



2 LOCALIZAÇÃO ESTADUAL
SEM ESCALA



QUADRO DE COORDENADAS		
PUNTO	LATITUDE	LONGITUDE
01	4° 7' 31.875"	52° 18' 42.147"
02	4° 7' 31.875"	52° 18' 42.147"
03	4° 7' 31.875"	52° 18' 42.147"
04	4° 7' 31.875"	52° 18' 42.147"
05	4° 7' 31.875"	52° 18' 42.147"
06	4° 7' 31.875"	52° 18' 42.147"



PROPRIETÁRIO:
PREFEITURA MUNICIPAL DE AFONSO CUNHA - MA

OBJETO:
LOTEAMENTO 1ª ETAPA NO MUNICÍPIO DE AFONSO CUNHA/MA

TÍTULO:
IMPLANTAÇÃO, LOCALIZAÇÃO 1ª ETAPA

ESCALA INDICADA: DATA: AGO/2025 DESENHISTA: RESP. TÉCNICO: 01/01

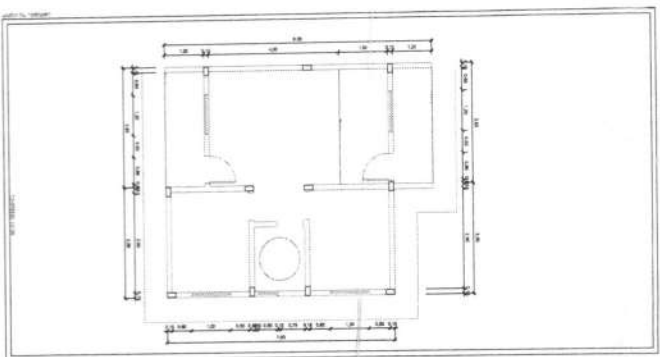

Localização assinalada dos pilares

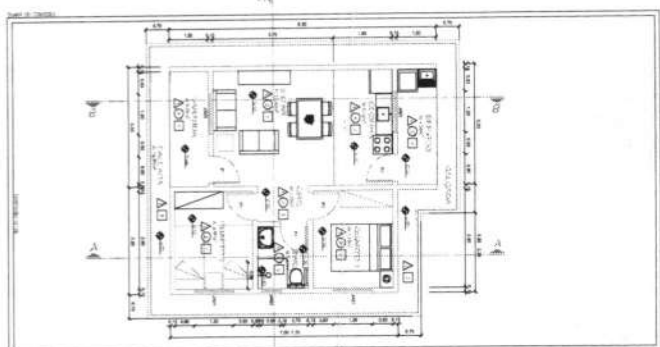

PLANTA BAIXA - TIPO 05

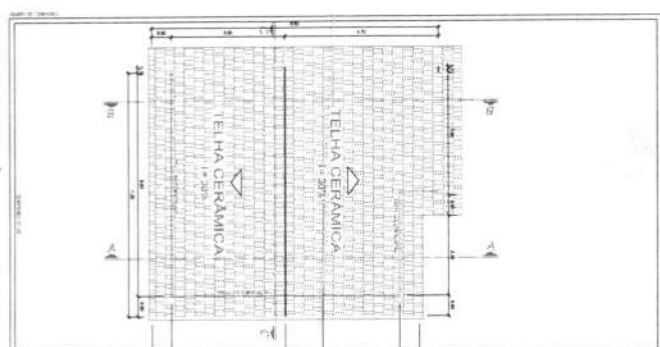

IMPLANTAÇÃO E COBERTURA - TIPO 05

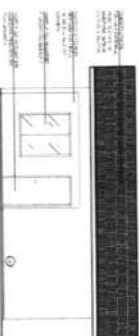

ELEVAÇÃO FRONTAL - TIPO 05

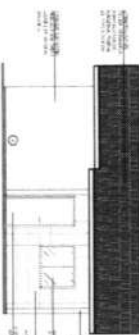

ELEVAÇÃO POSTERIOR - TIPO 05

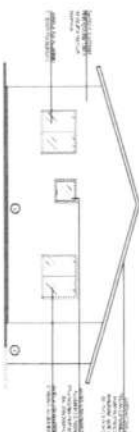

ELEVAÇÃO LATERAL - TIPO 05

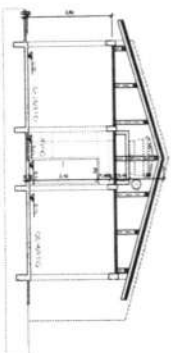

CORTE AA - TIPO 05

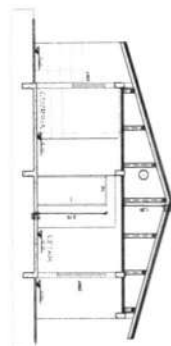

CORTE BB - TIPO 05

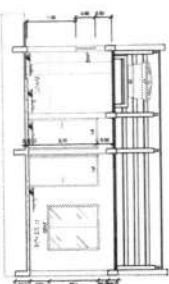

CORTE CC - TIPO 05

TABELA DE DIMENSIONAMENTO	
TIPO	05
ÁREA ÚTIL	12,00 m²
ÁREA CONSTRUÍDA	12,00 m²
ÁREA COBERTA	12,00 m²
PERÍMETRO	12,00 m
ALTURA MÁXIMA	12,00 m
ALTURA MÍNIMA	12,00 m
ALTURA MÉDIA	12,00 m
ALTURA TOTAL	12,00 m
ALTURA DE CIMA	12,00 m
ALTURA DE BAIXO	12,00 m
ALTURA DE LADO	12,00 m
ALTURA DE FRENTE	12,00 m
ALTURA DE DORSO	12,00 m
ALTURA DE LATERAL	12,00 m
ALTURA DE TRÁS	12,00 m
ALTURA DE CIMA	12,00 m
ALTURA DE BAIXO	12,00 m
ALTURA DE LADO	12,00 m
ALTURA DE FRENTE	12,00 m
ALTURA DE DORSO	12,00 m
ALTURA DE LATERAL	12,00 m
ALTURA DE TRÁS	12,00 m

 FVSM FUNDACÃO VASCO DA SILVA INSTITUTO DE REABILITAÇÃO E SAÚDE		PREFEITURA MUNICIPAL DE AROSO CUNHA/MA CONSTRUÇÃO DE UNIDADES HABITACIONAIS NO BARRIO DE AROSO CUNHA/MA	
PROJETO PLANTA BAIXA, COBERTURA, CORTI E FAÇADA	DATA 01/01	ESCALA 1:75	DATA 01/01

VOLUME	SUBMUNICÍPIO	TOMADOR DE EMPRÉSTIMO		TOMADOR DE EMPRÉSTIMO	CAPACIDADE TOTAL DA UNIDADE	PROJEÇÃO DE VOTO
		CIDADADE	MUNICÍPIO			
1	2	3	4	5	6	7
TOTAL GERAL						



- A PAÇOCA SEM CROCANTES NÃO IMPEDIRÁ O SEU COMER NENHUM P/ 750 G. MÚLTIPLA 1,8 mm
- A PAÇOCA SEM PAZ ATENDIMENTO DAS RESTRIÇÕES DESEJADAS SEM CON. ELABORAD. ORIENTADA
- PAÇOCA SEM PAZ
- TAMBÉM NÃO ADEQUA O DE PVC 1/4"
- OS SUBSTITUTOS DESCRITO SEM RESTRIÇÃO NA PRÁTICA 1/20 cm DO PISO
- PARA O PÓRTO DO PÓRTO USAR CADA DESEJADA
- PARA O PÓRTO NA PRÁTICA USAR CADA RETANGULAR 15cm
- A MÚLTIPLA DE ATENDIMENTO DESEJADA SEM EXTENSÃO A NO MÍNIMO 10mm DE PROFUNDIDADE
- IDENTIFICAÇÃO DAS CORES DA PAÇOCA SEM - PRETO OU VERMELHO
 NEGRO - AZUL OU AMARELO
 VERMELHO - BRANCO OU CINZA
 ATENDIMENTO - BRANCO (PVC)

[illegible][illegible]

Estado de Tensão, 100% de carga



Vigas Baldrames - 12cm x 30cm (por unidade)



Pilares - 12cm x 25cm (por unidade)

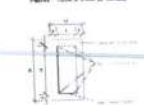

Pilares - 12cm x 25cm (por unidade)

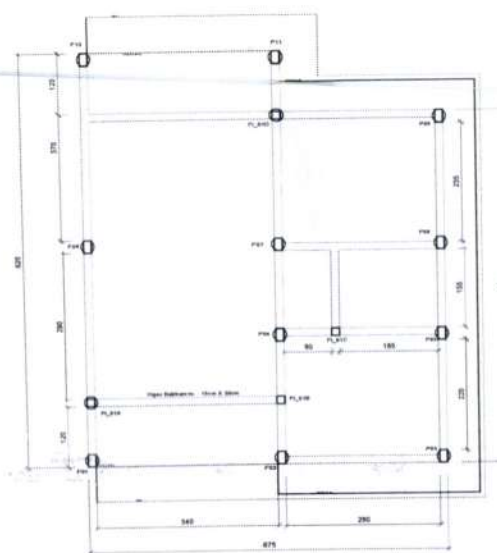
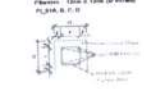

ESQUEMATICO BALDRAMES

Estados de tensão: 25cm x 12cm
Pilares: 12cm x 25cm = 11cm
Pilares: 12cm x 12cm = 4cm
Vigas Baldrames: 12cm x 30cm
extensão: 42,5m

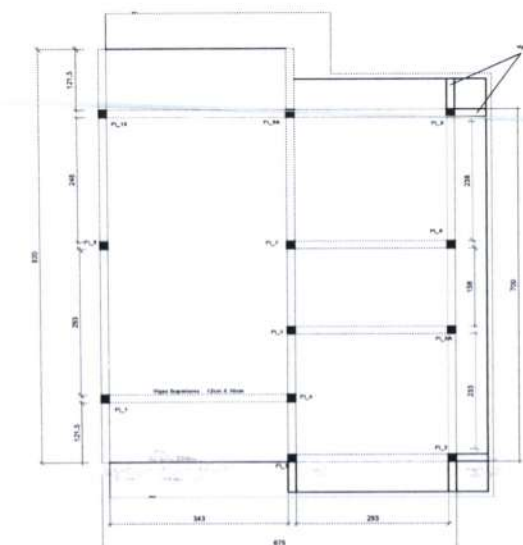

ESQUEMATICO VIGAS

Pilares: 12cm x 12cm x 30cm = 7cm
Pilares: 12cm x 12cm x 30cm = 4cm (pila, 95A, 97 e 98)
Vigas Superiores: 12cm x 30cm
extensão: 42,5m

Vigas Superiores - 12cm x 30cm (por unidade)



Vigas Superiores - 12cm x 30cm (por unidade)

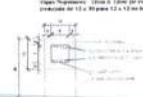

Pilares - 12cm x 25cm (por unidade)

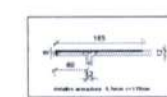
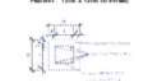

Resumo estacas		
Concreto fck 25 Mpa	m3	1,9
Aço CA-50 8mm	kg	31,1

Resumo vigas baldrames		
Concreto fck 25 Mpa	m3	2,0
Aço CA-50 8mm	kg	70,4
Aço CA-60 4,2mm	kg	14,7
Formas	m2	38,4

Resumo pilares		
Concreto fck 25 Mpa	m3	1,0
Aço CA-50 8mm	kg	60,0
Aço CA-60 4,2mm	kg	10,1
Formas	m2	13,6

Resumo vigas superiores		
Concreto fck 25 Mpa	m3	1,6
Aço CA-50 8mm	kg	74,7
Aço CA-60 4,2mm	kg	15,0
Formas	m2	25,3

Resumo pilares		
Concreto fck 25 Mpa	m3	0,2
Aço CA-50 8mm	kg	19,5
Aço CA-60 4,2mm	kg	3,3
Formas	m2	2,9

Resumo calçadas		
Concreto fck 20 Mpa en-lom	m3	1,2
Aço CA-60 4,2mm	kg	15,3
Base em brita en-lom	m3	0,7

	PROPRIETÁRIO:	
	PREFEITURA MUNICIPAL DE AFONSO CUNHA/MA	
OBJETO:		PRANCHA: 01/01
CONSTRUÇÃO DE UNIDADES HABITACIONAIS NO MUNICÍPIO DE AFONSO CUNHA/MA		
TÍTULO:		RESP. TÉCNICO
PROJETO ESTRUTURAL		
ESCALA:	DATA:	DESENHISTA:
INDICADA	JULHO/2025	

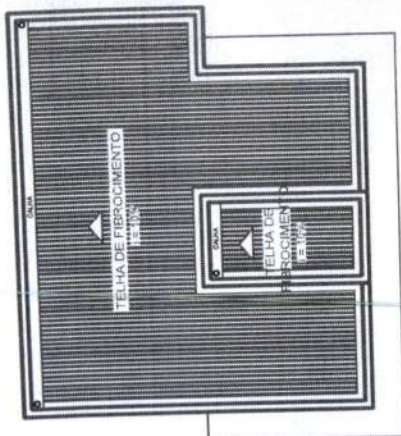

PLANTA DE COBERTURA
ESCALA: 1/50

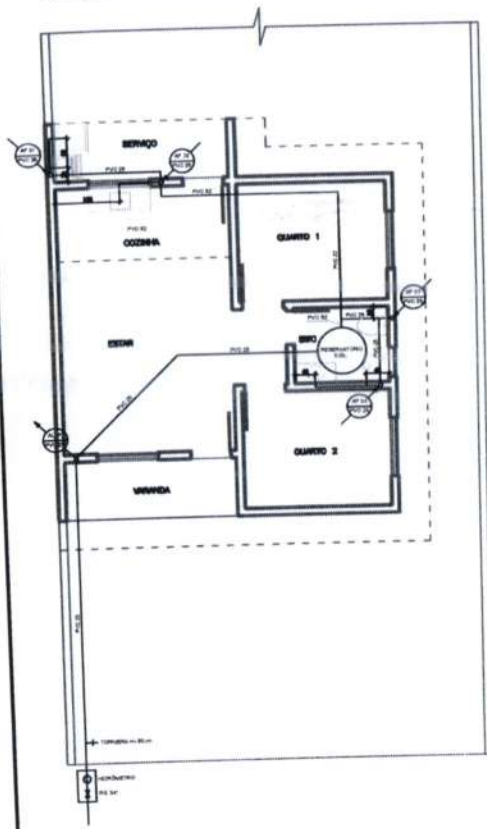

PLANTA BAIXA ÁGUA FRIA
ESCALA: 1/50

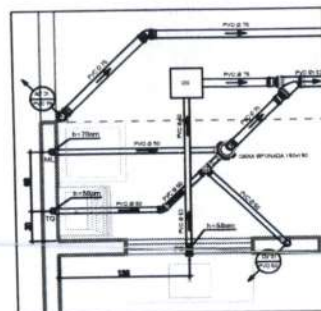

DETALHE 01 ESGOTO
ESCALA: 1/25

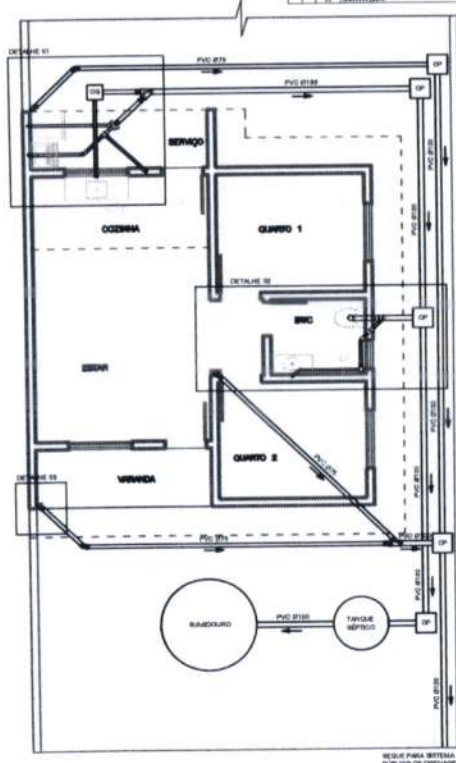

PLANTA BAIXA ESGOTO/PLUVIAL
ESCALA: 1/50

ITEM	DESCRIÇÃO
01	1. Tubo de PVC 110mm para ligação de sanitário
02	2. Tubo de PVC 150mm para ligação de vaso sanitário
03	3. Tubo de PVC 200mm para ligação de caixa d'água
04	4. Conexão de PVC 110mm para ligação de vaso sanitário
05	5. Conexão de PVC 150mm para ligação de vaso sanitário
06	6. Conexão de PVC 200mm para ligação de caixa d'água
07	7. Conexão de PVC 110mm para ligação de vaso sanitário
08	8. Conexão de PVC 150mm para ligação de vaso sanitário
09	9. Conexão de PVC 200mm para ligação de caixa d'água
10	10. Conexão de PVC 110mm para ligação de vaso sanitário
11	11. Conexão de PVC 150mm para ligação de vaso sanitário
12	12. Conexão de PVC 200mm para ligação de caixa d'água
13	13. Conexão de PVC 110mm para ligação de vaso sanitário
14	14. Conexão de PVC 150mm para ligação de vaso sanitário
15	15. Conexão de PVC 200mm para ligação de caixa d'água
16	16. Conexão de PVC 110mm para ligação de vaso sanitário
17	17. Conexão de PVC 150mm para ligação de vaso sanitário
18	18. Conexão de PVC 200mm para ligação de caixa d'água
19	19. Conexão de PVC 110mm para ligação de vaso sanitário
20	20. Conexão de PVC 150mm para ligação de vaso sanitário
21	21. Conexão de PVC 200mm para ligação de caixa d'água
22	22. Conexão de PVC 110mm para ligação de vaso sanitário
23	23. Conexão de PVC 150mm para ligação de vaso sanitário
24	24. Conexão de PVC 200mm para ligação de caixa d'água
25	25. Conexão de PVC 110mm para ligação de vaso sanitário
26	26. Conexão de PVC 150mm para ligação de vaso sanitário
27	27. Conexão de PVC 200mm para ligação de caixa d'água
28	28. Conexão de PVC 110mm para ligação de vaso sanitário
29	29. Conexão de PVC 150mm para ligação de vaso sanitário
30	30. Conexão de PVC 200mm para ligação de caixa d'água
31	31. Conexão de PVC 110mm para ligação de vaso sanitário
32	32. Conexão de PVC 150mm para ligação de vaso sanitário
33	33. Conexão de PVC 200mm para ligação de caixa d'água
34	34. Conexão de PVC 110mm para ligação de vaso sanitário
35	35. Conexão de PVC 150mm para ligação de vaso sanitário
36	36. Conexão de PVC 200mm para ligação de caixa d'água
37	37. Conexão de PVC 110mm para ligação de vaso sanitário
38	38. Conexão de PVC 150mm para ligação de vaso sanitário
39	39. Conexão de PVC 200mm para ligação de caixa d'água
40	40. Conexão de PVC 110mm para ligação de vaso sanitário
41	41. Conexão de PVC 150mm para ligação de vaso sanitário
42	42. Conexão de PVC 200mm para ligação de caixa d'água
43	43. Conexão de PVC 110mm para ligação de vaso sanitário
44	44. Conexão de PVC 150mm para ligação de vaso sanitário
45	45. Conexão de PVC 200mm para ligação de caixa d'água
46	46. Conexão de PVC 110mm para ligação de vaso sanitário
47	47. Conexão de PVC 150mm para ligação de vaso sanitário
48	48. Conexão de PVC 200mm para ligação de caixa d'água
49	49. Conexão de PVC 110mm para ligação de vaso sanitário
50	50. Conexão de PVC 150mm para ligação de vaso sanitário
51	51. Conexão de PVC 200mm para ligação de caixa d'água
52	52. Conexão de PVC 110mm para ligação de vaso sanitário
53	53. Conexão de PVC 150mm para ligação de vaso sanitário
54	54. Conexão de PVC 200mm para ligação de caixa d'água
55	55. Conexão de PVC 110mm para ligação de vaso sanitário
56	56. Conexão de PVC 150mm para ligação de vaso sanitário
57	57. Conexão de PVC 200mm para ligação de caixa d'água
58	58. Conexão de PVC 110mm para ligação de vaso sanitário
59	59. Conexão de PVC 150mm para ligação de vaso sanitário
60	60. Conexão de PVC 200mm para ligação de caixa d'água
61	61. Conexão de PVC 110mm para ligação de vaso sanitário
62	62. Conexão de PVC 150mm para ligação de vaso sanitário
63	63. Conexão de PVC 200mm para ligação de caixa d'água
64	64. Conexão de PVC 110mm para ligação de vaso sanitário
65	65. Conexão de PVC 150mm para ligação de vaso sanitário
66	66. Conexão de PVC 200mm para ligação de caixa d'água
67	67. Conexão de PVC 110mm para ligação de vaso sanitário
68	68. Conexão de PVC 150mm para ligação de vaso sanitário
69	69. Conexão de PVC 200mm para ligação de caixa d'água
70	70. Conexão de PVC 110mm para ligação de vaso sanitário
71	71. Conexão de PVC 150mm para ligação de vaso sanitário
72	72. Conexão de PVC 200mm para ligação de caixa d'água
73	73. Conexão de PVC 110mm para ligação de vaso sanitário
74	74. Conexão de PVC 150mm para ligação de vaso sanitário
75	75. Conexão de PVC 200mm para ligação de caixa d'água
76	76. Conexão de PVC 110mm para ligação de vaso sanitário
77	77. Conexão de PVC 150mm para ligação de vaso sanitário
78	78. Conexão de PVC 200mm para ligação de caixa d'água
79	79. Conexão de PVC 110mm para ligação de vaso sanitário
80	80. Conexão de PVC 150mm para ligação de vaso sanitário
81	81. Conexão de PVC 200mm para ligação de caixa d'água
82	82. Conexão de PVC 110mm para ligação de vaso sanitário
83	83. Conexão de PVC 150mm para ligação de vaso sanitário
84	84. Conexão de PVC 200mm para ligação de caixa d'água
85	85. Conexão de PVC 110mm para ligação de vaso sanitário
86	86. Conexão de PVC 150mm para ligação de vaso sanitário
87	87. Conexão de PVC 200mm para ligação de caixa d'água
88	88. Conexão de PVC 110mm para ligação de vaso sanitário
89	89. Conexão de PVC 150mm para ligação de vaso sanitário
90	90. Conexão de PVC 200mm para ligação de caixa d'água
91	91. Conexão de PVC 110mm para ligação de vaso sanitário
92	92. Conexão de PVC 150mm para ligação de vaso sanitário
93	93. Conexão de PVC 200mm para ligação de caixa d'água
94	94. Conexão de PVC 110mm para ligação de vaso sanitário
95	95. Conexão de PVC 150mm para ligação de vaso sanitário
96	96. Conexão de PVC 200mm para ligação de caixa d'água
97	97. Conexão de PVC 110mm para ligação de vaso sanitário
98	98. Conexão de PVC 150mm para ligação de vaso sanitário
99	99. Conexão de PVC 200mm para ligação de caixa d'água
100	100. Conexão de PVC 110mm para ligação de vaso sanitário

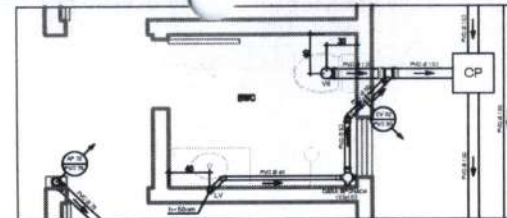

DETALHE 02 ESGOTO
ESCALA: 1/25

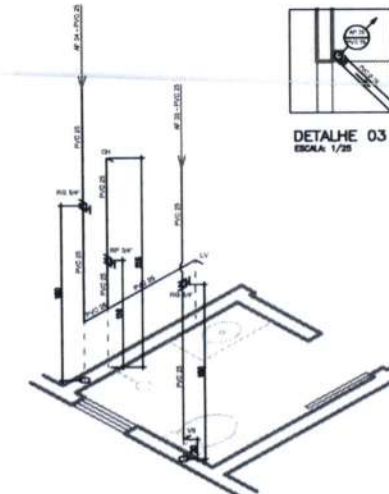

DETALHE 03
ESCALA: 1/25

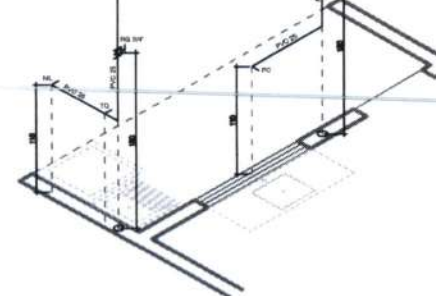

DETALHE ISOMÉTRICO COZINHA E SERVIÇO
ESCALA: 1/25

DETALHE ISOMÉTRICO BWC
ESCALA: 1/25



DETALHE DE LIGAÇÃO DA CAIXA D'ÁGUA
ESCALA: 1/25

LEGENDA

- TUBULAÇÃO SOBRE A LAJE (CONCRETO) NA PAREDE PARA AQUILA POTÁVEL - PVC 110mm
- TUBULAÇÃO DE ALIMENTAÇÃO SOBRE O TETO (CONCRETO) PARA CONDIÇÃO - PVC 110mm
- TUBULAÇÃO DE ALIMENTAÇÃO PARA O TETO (CONCRETO) PARA CONDIÇÃO - PVC 110mm
- TUBULAÇÃO PARA COLETA DE ESGOTO DO PISO - PVC 110mm
- TUBULAÇÃO PARA COLETA DE ESGOTO DO PISO - PVC 110mm
- TUBULAÇÃO PARA COLETA DE ESGOTO DO PISO - PVC 110mm

AF - AQUILA POTÁVEL (CONDIÇÃO PARA PISO DE COBERTURA)

AL - TUBULAÇÃO DE ALIMENTAÇÃO (CONDIÇÃO)

CO - COLETA DE ESGOTO (CONDIÇÃO)

ES - ESGOTO DE SANITÁRIO (CONDIÇÃO)

PL - PLANO DE PAREDE (CONDIÇÃO)

TS - TUBO (CONDIÇÃO)

TV - TUBO (CONDIÇÃO)

VS - VASO SANITÁRIO (CONDIÇÃO)

WC - VASO SANITÁRIO (CONDIÇÃO)

OP - OBRAS DE PAREDE (CONDIÇÃO)

PL - PLANO DE PAREDE (CONDIÇÃO)

TS - TUBO (CONDIÇÃO)

TV - TUBO (CONDIÇÃO)

VS - VASO SANITÁRIO (CONDIÇÃO)

WC - VASO SANITÁRIO (CONDIÇÃO)



TUBULAÇÃO QUE SOB



TUBULAÇÃO QUE DESCE

CONDIÇÃO: TUBO DE 110mm DE DIÂMETRO

CONDIÇÃO: TUBO DE 150mm DE DIÂMETRO

CONDIÇÃO: TUBO DE 200mm DE DIÂMETRO

		PREFEITURA MUNICIPAL DE AFONSO CUNHA/MA	
PROJETO HIDROSANITÁRIO		CONDIÇÃO: CONDIÇÃO DE UNIDADES HABITACIONAIS NO MUNICÍPIO DE AFONSO CUNHA/MA	
TÍTULO:	DATA:	ESCALA:	FOLHA:
INDICADA:	JULHO/2025	01/03	REP. TÉCNICO:

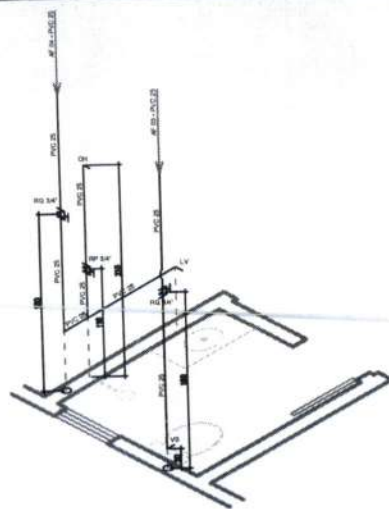
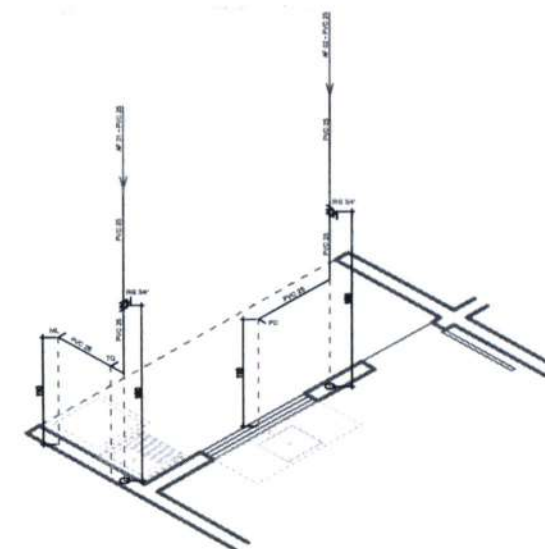
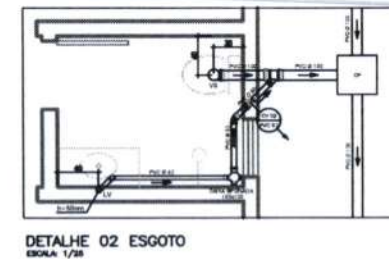
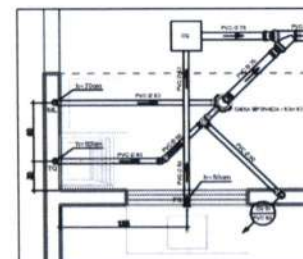
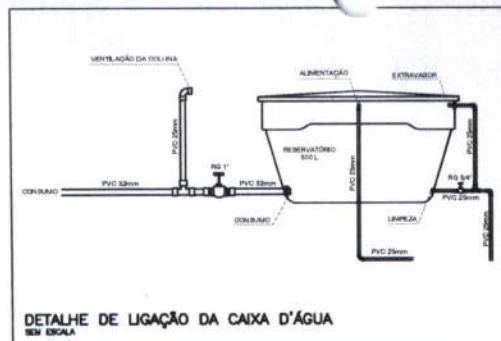
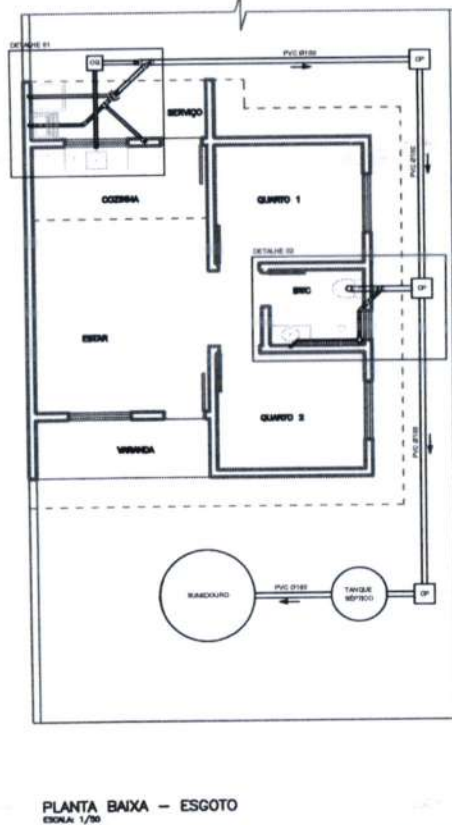
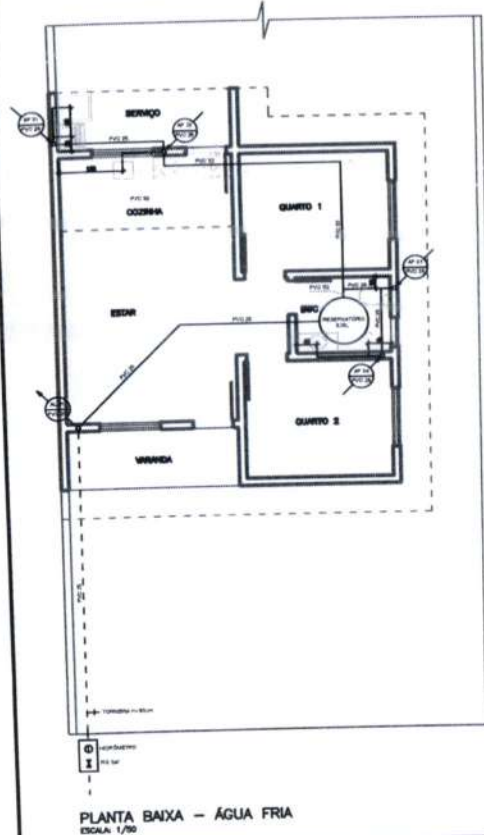
[illegible]

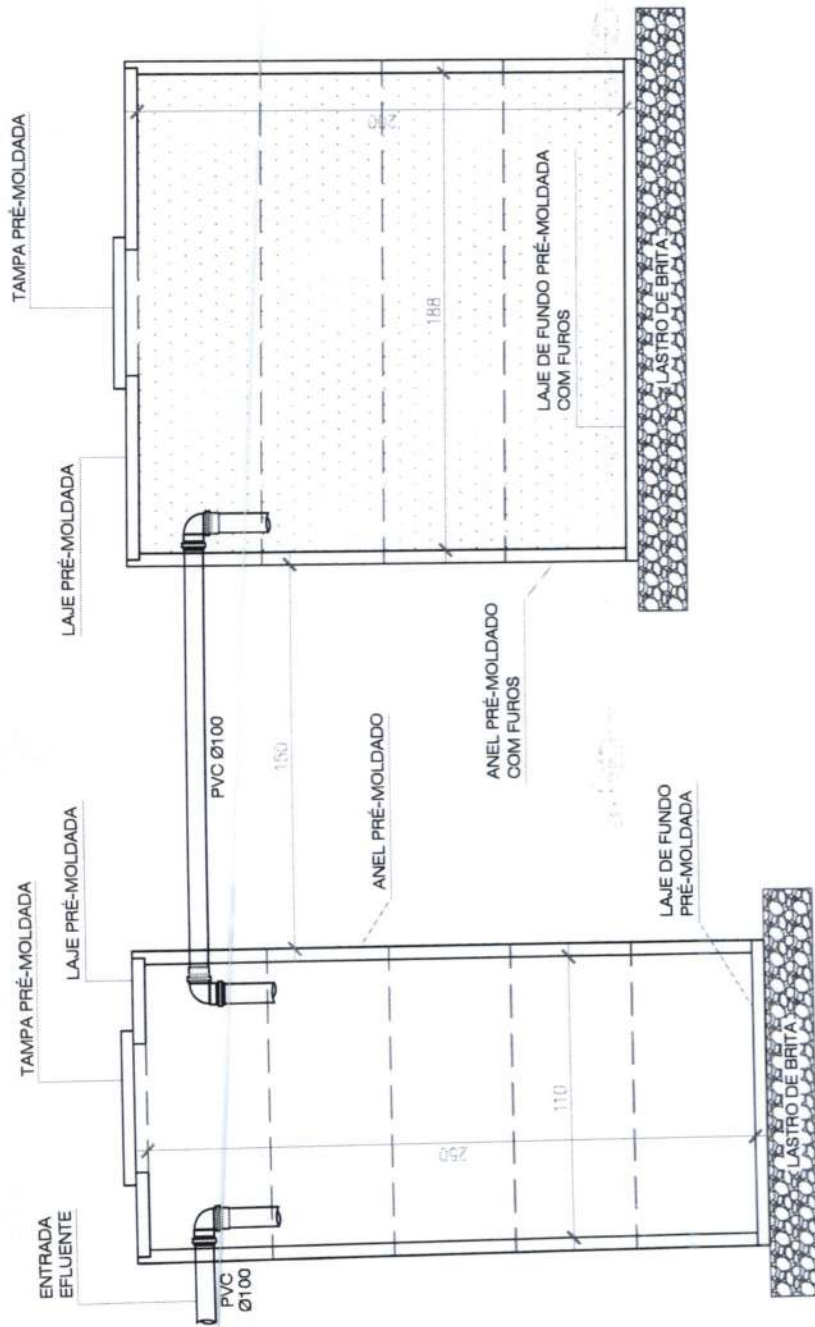

TANQUE SÉPTICO

SUMIDOURO

DETALHE TANQUE SÉPTICO E SUMIDOURO

ESCALA: 1/25
DIMENSÕES PARA 5 CONTRIBUÍNTES

	PREFEITURA MUNICIPAL DE AFONSO CUNHA/MA	
	PROJETO DE CONSTRUÇÃO DE UNIDADES HABITACIONAIS NO MUNICÍPIO DE AFONSO CUNHA/MA	
PROJETO HIGIENIZANTE	PROJETO HIGIENIZANTE	PROJETO HIGIENIZANTE
INDICAÇÃO	JULHO/2025	03/03

AVISO DE LICITAÇÃO
Concorrência Eletrônica Nº 007/2025
Processo Adm. Nº 048/2025

CONCORRÊNCIA ELETRÔNICA Nº 007/2025 - O Município de Afonso Cunha - MA, torna público aos interessados que, com base as disposições da Lei nº 14.133/2021 e suas alterações posteriores, que realizará às 14h00min (quatorze horas) do dia 18 de dezembro de 2025, a licitação na modalidade Concorrência Eletrônica nº 007/2025, do tipo menor preço global, tendo por objeto **CONTRATAÇÃO DE EMPRESA ESPECIALIZADA PARA PRODUÇÃO DE UNIDADES HABITACIONAIS NO MUNICÍPIO DE AFONSO CUNHA/MA, CONFORME TERMO DE COMPROMISSO Nº 970519/2024 COM O MINISTÉRIO DAS CIDADES.** A presente licitação será realizada através da plataforma <https://www.licitaafonsocunha.com.br> . O Edital e seus anexos encontram-se disponíveis de segunda a sexta das 08h00min às 12h00min para retirada grátis na Sala da Comissão de Contratação, localizada na Praça da Comunidade, nº 56, Centro, Afonso Cunha - MA, CEP: 65.505.000, ou por consulta no site <https://www.afonsocunha.ma.gov.br/>, www.tce.ma.gov.br e <https://pncp.gov.br/>, demais informações na Comissão de Contratação ou por e-mail cpl-afonsocunha@hotmail.com. Alexandre Ramires Brito. Agente de Contratação. Afonso Cunha/MA. 01 de dezembro de 2025.

DIÁRIO OFICIAL DA UNIÃO

Publicado em: 02/12/2025 | Edição: 229 | Seção: 3 | Página: 360

Órgão: Prefeituras/Estado do Maranhão/Prefeitura Municipal de Afonso Cunha/SECRETARIA MUNICIPAL DE EDUCACAO DE AFONSO CUNHA

AVISO DE LICITAÇÃO**CONCORRÊNCIA ELETRÔNICA Nº 7/2025**

O Município de Afonso Cunha - MA, torna público aos interessados que, com base as disposições da Lei nº 14.133/2021 e suas alterações posteriores, que realizará às 14h00min (quatorze horas) do dia 18 de dezembro de 2025, a licitação na modalidade Concorrência Eletrônica nº 007/2025, do tipo menor preço global, tendo por objeto CONTRATAÇÃO DE EMPRESA ESPECIALIZADA PARA PRODUÇÃO DE UNIDADES HABITACIONAIS NO MUNICÍPIO DE AFONSO CUNHA/MA, CONFORME TERMO DE COMPROMISSO Nº 970519/2024 COM O MINISTÉRIO DAS CIDADES. A presente licitação será realizada através da plataforma [https:// www.licitaafonsocunha.com.br](https://www.licitaafonsocunha.com.br) . O Edital e seus anexos encontram-se disponiveis de segunda a sexta das 08h00min às 12h00min para retirada grátis na Sala da Comissão de Contratação, localizada na Praça da Comunidade, nº 56, Centro, Afonso Cunha - MA, CEP: 65.505.000, ou por consulta no site <https://www.afonsocunha.ma.gov.br/>, www.tce.ma.gov.br e <https://pncp.gov.br/>, demais informações na Comissão de Contratação ou por e-mail cpl-afonsocunha@hotmail.com.

Afonso Cunha - MA, 1º de dezembro de 2025.

ALEXANDRE RAMIRES BRITO

Agente de Contratação



Este conteúdo não substitui o publicado na versão certificada.



DIÁRIO OFICIAL

MUNICÍPIO DE AFONSO CUNHA - MA

VOL. VI - Nº 0698/2025
ISSN - XXXX-XXXX
TERÇA - 02 DE DEZEMBRO DE 2025

EXECUTIVO

SUMÁRIO

AVISO DE LICITAÇÃO - CE 006/2025.....	2
AVISO DE LICITAÇÃO - CE 007/2025.....	2
PORTARIA Nº 157, DE 25 DE NOVEMBRO DE 2025.....	2
PORTARIA Nº 002/2025 - SMPM/AC.....	2

PERIODICIDADE

Todas as edições são geradas diariamente, com exceção aos sábados, domingos e feriados.

ACERVO

Todas as edições do Diário Oficial encontram-se disponíveis na forma eletrônica no link <https://afonsocunha.ma.gov.br/transparencia/diario-oficial>, podendo ser consultadas e baixadas de forma gratuita por qualquer interessado, independente de cadastro prévio.



CERTIFICADO DIGITALMENTE
E COM CARIMBO DE TEMPO

www.afonsocunha.ma.gov.br

EXECUTIVO

1/4

AVISO DE LICITAÇÃO - CE 006/2025

CONCORRÊNCIA ELETRÔNICA Nº 006/2025 - O Município de Afonso Cunha - MA, torna público aos interessados que, com base as disposições da Lei nº 14.133/2021 e suas alterações posteriores, que realizará às 10h00min (dez horas) do dia 18 de dezembro de 2025, a licitação na modalidade Concorrência Eletrônica nº 006/2025, do tipo menor preço global, tendo por objeto **CONTRATAÇÃO DE EMPRESA ESPECIALIZADA PARA PRODUÇÃO DE UNIDADES HABITACIONAIS NO MUNICÍPIO DE AFONSO CUNHA/MA, CONFORME PROPOSTA DE CONVÊNIO Nº 039524/2025 COM O MINISTÉRIO DAS CIDADES.** A presente licitação será realizada através da plataforma [https:// www.licitaafonsocunha.com.br](https://www.licitaafonsocunha.com.br) . O Edital e seus anexos encontram-se disponíveis de segunda a sexta das 08h00min às 12h00min para retirada grátis na Sala da Comissão de Contratação, localizada na Praça da Comunidade, nº 56, Centro, Afonso Cunha - MA, CEP: 65.505.000, ou por consulta no site <https://www.afonsocunha.ma.gov.br/>, www.tce.ma.gov.br e <https://pncp.gov.br/>, demais informações na Comissão de Contratação ou por e-mail cpl-afonsocunha@hotmail.com. Alexandre Ramires Brito. Agente de Contratação. Afonso Cunha/MA. 01 de dezembro de 2025.

Identificador: 4185-fcf3c406fba22a7c3c045d4960d68b4ac49d04d

AVISO DE LICITAÇÃO - CE 007/2025

CONCORRÊNCIA ELETRÔNICA Nº 007/2025 - O Município de Afonso Cunha - MA, torna público aos interessados que, com base as disposições da Lei nº 14.133/2021 e suas alterações posteriores, que realizará às 14h00min (quatorze horas) do dia 18 de dezembro de 2025, a licitação na modalidade Concorrência Eletrônica nº 007/2025, do tipo menor preço global, tendo por objeto **CONTRATAÇÃO DE EMPRESA ESPECIALIZADA PARA PRODUÇÃO DE UNIDADES HABITACIONAIS NO MUNICÍPIO DE AFONSO CUNHA/MA, CONFORME TERMO DE COMPROMISSO Nº 970519/2024 COM O MINISTÉRIO DAS CIDADES.** A presente licitação será realizada através da plataforma [https:// www.licitaafonsocunha.com.br](https://www.licitaafonsocunha.com.br) . O Edital e seus anexos encontram-se disponíveis de segunda a sexta das 08h00min às 12h00min para retirada grátis na Sala da Comissão de Contratação, localizada na Praça da Comunidade, nº 56, Centro, Afonso Cunha - MA, CEP: 65.505.000, ou por consulta no site <https://www.afonsocunha.ma.gov.br/>, www.tce.ma.gov.br e <https://pncp.gov.br/>, demais informações na Comissão de Contratação ou por e-mail cpl-afonsocunha@hotmail.com. Alexandre Ramires Brito. Agente de Contratação. Afonso Cunha/MA. 01 de dezembro de 2025.

Identificador: 2746-aa6b1e360badf7f17b1edcc0bfee8bb4715d280b

PORTARIA Nº 157, DE 25 DE NOVEMBRO DE 2025.

PORTARIA Nº 157, DE 25 DE NOVEMBRO DE 2025.
DISPÕE SOBRE A DEFINIÇÃO DOS NOVOS REPRESENTATES DA CÂMARA MUNICIPAL INTERSETORIAL DE SEGURANÇA ALIMENTAR E NUTRICIONAL-CAISAN E DÁ OUTRAS PROVIDÊNCIAS.

O prefeito Municipal de Afonso Cunha-MA, PEDRO FERREIRA MEDEIROS, usando das atribuições que lhe são conferidas pela lei municipal nº 306 de 24 de abril de 2017

e em conformidade com o disposto no Decreto Municipal de nº 013, de 29 de maio de 2017, resolve:

Art. 1º Ficam nomeados para compor a nova gestão da Câmara Intersetorial Municipal de Segurança Alimentar e Nutricional - CAISAN,

os seguintes membros:

Secretaria Municipal de Segurança Alimentar e Nutricional;

- Titular: Claudineia Abrantes da Cunha.
- Suplente: Raylene da Silva.

Secretaria Municipal de Agricultura e Pesca;

- Titular: Raimundo Alves de Brito.
- Suplente: Raimundo de Melo Bacelar III.

Secretaria Municipal de Educação;

- Titular: Daguiomar Gomes da Costa.
- Suplente: Maria Francisca de Brito Campos.

Secretaria Municipal de Saúde;

- Titular: Marly Almeida da Silva.
- Suplente: Patricia Borges Oliveira Barromeu De Resende.

Secretaria Municipal de Obras e Transporte;

- Titular: Dayvid Miranda Costa.
- Suplente: Fábio Alves Vieira.

Secretaria Municipal Administração e Finanças;

- Titular: Wendel Paranhos Lima do Vale.
- Suplente: Tales Alves Paranhos do Vale.

Superintendência de Juventude, Cultura e Turismo;

- Titular: Francisco Magalhães Costa.
- Suplente: Francisca Mirele Arlindo Viana.

Superintendência de Esporte e Lazer;

- Titular: Douglas Alyxandre Medeiros dos Santos.
- Suplente: Danilo Dos Santos Pinto.

Art. 2º Ficam designados Presidente e Secretária Executiva da Câmara Intersetorial Municipal de Segurança Alimentar e Nutricional - CAISAN;

- **Presidenta:** Raylene da Silva
- **Vice Presidente:** Raimundo Alves de Brito
- **Secretaria Executiva:** Daguiomar Gomes da Costa

Art. 3º Revoga-se as disposições em contrário.

Art. 4º Esta portaria entra em vigor na data da publicação.
Dê-se ciência, publique-se e cumpra-se.

PEDRO FERREIRA MEDEIROS
Prefeito Municipal

Identificador: 4188-0bc07200ca7bfeebd58497971bc816909d4232c8

PORTARIA Nº 002/2025 - SMPM/AC

PORTARIA Nº 002/2025 - SMPM/AC

DISPÕE SOBRE A PUBLICAÇÃO DO RESULTADO FINAL DAS CANDIDATAS CLASSIFICADAS NO PROJETO "MEUS 15 ANOS FELIZES" - EDIÇÃO 2025, E DÁ OUTRAS PROVIDÊNCIAS.

A SECRETÁRIA MUNICIPAL DE POLÍTICAS PARA MULHERES de Afonso Cunha, Estado do Maranhão, no uso de suas atribuições legais, conferidas pela Lei Municipal nº 351/2022 Lei - SEC MULHER, e pela Portaria nº 003/2025, de 09 de janeiro de 2025,

CONSIDERANDO o Edital nº 001/2025 - SMPM/AC, que dispõe sobre o processo de seleção das adolescentes para participação no **Projeto "Meus 15 Anos Felizes"**, de iniciativa desta Secretaria, com objetivo de promover a valorização e inclusão social de jovens de baixa renda do Município;

CONSIDERANDO que não foram apresentados recursos dentro do prazo legal estabelecido pelo edital, tornando-se definitivo o resultado preliminar;

CONSIDERANDO a necessidade de formalizar o resultado final, para os

10

Esporte

PREFEITURA MUNICIPAL DE CARUTAPERA - MA
AVISO DE LICITAÇÃOAVISO DE CONCORRÊNCIA ELETRÔNICA Nº CP-014-2025
Processo Administrativo Nº 102/2025

A Prefeitura Municipal de Carutapera - MA, através de sua Comissão Permanente de Licitações, torna público que realizará o Processo de Licitação, cujo Objeto contratação de empresa especializada em engenharia para a construção de acordo com o Termo de Compromisso OGU nº 961110/2024 - Operação 1094424-79 - Programa Educação Básica Democrática, com qualidade e equidade - construção de creche tipo 1 no Bairro Santa Luzia no Município de Carutapera - MA - FNDE, para atender as necessidades da Prefeitura Municipal.

DATA DE ABERTURA: 16/12/2025. HORÁRIO: 10:00 horas.
BASE LEGAL: Lei Federal nº 14.133/2021. Disponibilidade do edital na Praça Pe. Augusto Mozet, nº 400, Centro Carutapera - Maranhão - Centro - Cep: 65.295-000, inscrita no CNPJ sob o nº 06.903.553/0001-30, de 2ª a 6ª, feia, das 08h00 às 12h00, mais informações pelo e-mail: cpl.pmcicarutapera11@gmail.com.

Carutapera - MA, 01 de dezembro de 2025.
Clarivaldo Dias da Silva Coelho
Agente de Contratação

PREFEITURA MUNICIPAL DE BENEDITO LEITE - MA
AVISO DE LICITAÇÃO CONCORRÊNCIA - ELETRÔNICA Nº 009/2025

A Prefeitura Municipal de Benedito Leite - MA, torna público para o conhecimento dos interessados, que fará realizar, sob a égide da Lei nº 14.133/2021 e suas alterações posteriores, da Lei Complementar nº 123/2006 e de outras normas aplicáveis ao objeto deste certame, licitação na modalidade Concorrência - Eletrônica, do tipo Menor Preço Global, objetivando Registro de preços para a contratação de uma empresa especializada em serviços de infraestrutura (tapa buracos, meio fio e sarjetas) em vias e logradouros públicos para atender as necessidades do Município de Benedito Leite/MA. A sessão será realizada através do Portal Licitanet, pelo endereço eletrônico www.licitanet.com.br, com data de abertura agendada para 19 de Dezembro de 2025 às 15:00. O edital e seus anexos encontram-se disponíveis no Portal da Transparência do Município pelo endereço https://beneditoite.ma.gov.br/transparencia, pelo E-mail: Prefbeneditoite@hotmail.com ou ainda pelo endereço Portal Licitanet, www.licitanet.com.br e ainda no Portal Nacional de Contratações Públicas (PNCP).

Benedito Leite - MA, 25 de Novembro de 2025
Maria Felix Alves Brito
Secretário Municipal de Administração

PREFEITURA MUNICIPAL DE BENEDITO LEITE - MA
AVISO DE LICITAÇÃO CONCORRÊNCIA - ELETRÔNICA Nº 008/2025

A Prefeitura Municipal de Benedito Leite - MA, torna público para o conhecimento dos interessados, que fará realizar, sob a égide da Lei nº 14.133/2021 e suas alterações posteriores, da Lei Complementar nº 123/2006 e de outras normas aplicáveis ao objeto deste certame, licitação na modalidade Concorrência - Eletrônica, do tipo Menor Preço Global, objetivando Registro de preços para a contratação de empresa especializada em manutenção preventiva e corretiva de poços, com reposição de suprimentos para atender as necessidades do Município de Benedito Leite/MA. A sessão será realizada através do Portal Licitanet, pelo endereço eletrônico www.licitanet.com.br, com data de abertura agendada para 19 de Dezembro de 2025 às 13:00. O edital e seus anexos encontram-se disponíveis no Portal da Transparência do Município pelo endereço https://beneditoite.ma.gov.br/transparencia, pelo E-mail: Prefbeneditoite@hotmail.com ou ainda pelo endereço Portal Licitanet, www.licitanet.com.br e ainda no Portal Nacional de Contratações Públicas (PNCP).

Benedito Leite - MA, 25 de Novembro de 2025
Maria Felix Alves Brito
Secretário Municipal de Administração

PREFEITURA MUNICIPAL DE BENEDITO LEITE - MA
AVISO DE LICITAÇÃO CONCORRÊNCIA - ELETRÔNICA Nº 007/2025

A Prefeitura Municipal de Benedito Leite - MA, torna público para o conhecimento dos interessados, que fará realizar, sob a égide da Lei nº 14.133/2021 e suas alterações posteriores, da Lei Complementar nº 123/2006 e de outras normas aplicáveis ao objeto deste certame, licitação na modalidade Concorrência - Eletrônica, do tipo Menor Preço Global, objetivando Registro de preços para a contratação de empresa especializada na prestação de serviços de manutenção de iluminação pública no município de Benedito Leite/MA. A sessão será realizada através do Portal Licitanet, pelo endereço eletrônico www.licitanet.com.br, com data de abertura agendada para 19 de Dezembro de 2025 às 10:00. O edital e seus anexos encontram-se disponíveis no Portal da Transparência do Município pelo endereço https://beneditoite.ma.gov.br/transparencia, pelo E-mail: Prefbeneditoite@hotmail.com ou ainda pelo endereço Portal Licitanet, www.licitanet.com.br e ainda no Portal Nacional de Contratações Públicas (PNCP).

Benedito Leite - MA, 25 de Novembro de 2025
Maria Felix Alves Brito
Secretário Municipal de Administração

PREFEITURA MUNICIPAL DE AFONSO CUNHA

AVISO DE LICITAÇÃO
Concorrência Eletrônica Nº 007/2025
Processo Adm. Nº 048/2025

CONCORRÊNCIA ELETRÔNICA Nº 007/2025 - O Município de Afonso Cunha - MA, torna público aos interessados que, com base as disposições da Lei nº 14.133/2021 e suas alterações posteriores, que realizará às 14h00min (quatorze horas) do dia 18 de dezembro de 2025, a licitação na modalidade Concorrência Eletrônica nº 007/2025, do tipo menor preço global, tendo por objeto CONTRATAÇÃO DE EMPRESA ESPECIALIZADA PARA PRODUÇÃO DE UNIDADES HABITACIONAIS NO MUNICÍPIO DE AFONSO CUNHA/MA, CONFORME TERMO DE COMPROMISSO Nº 970519/2024 COM O MINISTÉRIO DAS CIDADES. A presente licitação será realizada através da plataforma https://www.licitanet.com.br, com.br. O Edital e seus anexos encontram-se disponíveis de segunda a sexta das 08h00min às 12h00min para retida grátis na Sala de Comissão de Contratação, localizada na Praça da Comunidade, nº 56, Centro, Afonso Cunha - MA, CEP: 65.505-000, ou por consulta no site https://www.afonsocunha.ma.gov.br/, www.tce.ma.gov.br e https://pncp.gov.br/, demais informações na Comissão de Contratação ou por e-mail cpl-afonsocunha@hotmail.com. Alexandre Ramires Brito, Agente de Contratação. Afonso Cunha/MA, 01 de dezembro de 2025.



FRANCA NELO
(94) 3241-8021 / 9 9852-9272
E-mail: franco.nelo@gmail.com

Profissional

Com Brasil campeão de copa gaúcha, Moto garante vaga na Série D de 2026

Brasileiro ainda terá Imperatriz, Iape e Sampaio; MAC está na Série C

O Moto Club garantiu a vaga na Série D do Brasileiro de 2026, na noite de domingo (30), com o título do Brasil de Pelotas da Copa Federação Gaúcha (Copa FGF) ao vencer o Aimoré (2x0), com gols ainda no 1º tempo. Com o resultado, o Xavante garantiu vaga também na Série D de 2026, por meio de vaga da Federação Gaúcha, via competição seletiva e dessa forma, não precisou usar a vaga via ranking de clubes.

O Brasil ainda se classificou para a Copa do Brasil e Recopa Gaúcha contra o Internacional. Assim, o Moto Club ficou com a vaga destinada ao RNC (ranking da CBF) e levando o Estado a ter quatro representantes na Série D 2026: Imperatriz (vice-campeão estadual) Iape (3º colocado), além do Sampaio (4º), que se classificou entre os 32 para a 2ª fase da Série D de 2025 e agora o Papão (5º). O campeão maranhense MAC está na Série C 2026, por ter sido o 4º colocado da Série D de 2025. Mas, se o Moto não garantir vaga por meio do título do Brasil-PEL, ainda tinha a chance



Torcida motense comemorando a vaga do Moto na Série D mesmo sem jogar.

na semifinal do Campeonato do Tocantins, entre Tocantópolis e Gurupi. Neste caso, o Papão teria que torcer pela classificação do Tocantópolis para a final do Estadual. Os jogos da semi desta competição serão 20 e 24 de dezembro. Agora, a torcida para o TEC deve ser do Parnahyba-PI. Falta apenas a CBF divulgar o ranking e confirmar a vaga do

Moto, que em 2025 ficou sem uma competição nacional por conta do 5º lugar no Estadual. Assim, além do Maranhense, o Moto disputará também a Série D em 2026. Na projeção do ranking de 2026 (RNC), Marcílio Dias-SC deve aparecer em 105ª (658 pts), Moto em 106ª (615 pts), Parnahyba-PI em 107ª (608 pts) e Concórdia-SC, em 108ª (607 pts).

O Moto iniciará a preparação para 2026 na próxima segunda-feira 8), sob o comando do técnico Jairo Nascimento, atualmente no Palmas-TO. A estreia no Estadual será dia 11 de janeiro, contra o MAC. Os reforços anunciados até o momento: o goleiro João Ciriaco, o zagueiro Neto, os laterais Jádriel e Yan, os volantes Hudson e Lucas, o meia Athos Lima e o atacante Júnior Saudade, além dos atacantes da base Jean e Paulinho, este está emprestado ao Iape, que disputa a semifinal da Copa do Brasil Sub-20.

Em outubro, a CBF anunciou alterações relevantes no calendário do futebol brasileiro, especialmente na quarta divisão. A Série D 2026 passará de 64 para 96 participantes, começando no dia 5 de abril e encerrando no dia 13 de setembro, dando mais jogos, maior visibilidade e novas chances para clubes tradicionais como o Moto Club.

CLASSIFICAÇÃO DA SÉRIE A

CLUBE	P	J	V	E	D	GP	GC	SG
1º Flamengo	75	36	22	9	5	74	34	50
2º Palmeiras	70	36	21	7	8	60	32	28
3º Cruzeiro	68	36	19	12	5	53	35	17
4º Mirassol	63	36	17	12	7	58	36	22
5º Botafogo	59	36	16	11	9	52	34	18

6º Fluminense	58	36	17	7	12	46	38	8
7º Bahia	57	36	16	9	11	48	44	4
8º São Paulo	48	36	13	9	14	42	46	4
9º Corinthians	46	36	12	10	14	40	44	4
10º Grêmio	46	36	12	10	14	42	48	4
11º Vasco	36	13	6	17	53	1		
12º Bragantino	45	36	13	4	17	40	54	14
13º Atlético-MG	45	36	11	12	13	38	41	3
14º Ceará	43	36	11	10	15	33	36	-3
15º Vitória-BA	42	36	10	12	14	34	48	14
16º Santos	42	36	10	11	15	39	50	11
17º Internacional	41	36	10	11	15	41	53	12
18º Fortaleza	40	36	10	10	16	39	53	14
19º Juventude	34	36	9	7	20	34	65	-31
20º Sport-PE	17	36	2	11	23	28	69	-41

37ª RODADA

QUARTA-FEIRA, 03/12

19h00 FORTELEZA X CORINTHIANS
19h30 JUVENTUDE X SANTOS
20h00 SÃO PAULO X INTER
20h00 BAHIA X SPORT
21h30 PALMEIRAS X CUIABÁ

QUINTA-FEIRA, 04/12

19h30 CRUZEIRO X BOTAFOGO

Amador

Envie notícias e fotos de eventos em competições de qualquer modalidade esportiva para nosso e-mail: joao@selfrunmaranhao.com.
Jony Figueiredo (94) 9154-8843 / (98) 96789-8255

Cerca de 5 mil corredores em estreia histórica da Self Run na capital maranhense

A Self Run São Luís estreou neste último domingo (30), reunindo quase cinco mil corredores nos percursos de 5 km, 10 km e 15 km. O evento, realizado pela Selft Academies e organizado pela HC Sports, teve concentração em frente ao Golden Shopping Calhau, com aquecimento conduzido por instrutores da rede e ativações das marcas parceiras. Às 5h30, a largada marcou o amanhecer da capital maranhense em clima de celebração, energia e superação, embalado por música ao vivo ao longo do trajeto, estações de animação, equipes de apoio e uma arena principal repleta de atrações.

A estrutura foi preparada para receber não apenas os corredores, mas também familiares e visitantes, que aproveitaram o espaço montado no Golden Shopping com shows, recovery, degustações, pontos instagramáveis, exposição de produtos e serviços, além de ativações criadas especialmente para o público. Os kits entregues aos atletas reuniram itens exclusivos oferecidos por patrocinadores como Lupo Sport, Santa Clara, Matrix Fitness, Vitalmed e Dr. Daniel Murad Sampaio, radiologista interdisciplinar, além de produtos das marcas apoiadoras. Entre os patrocinadores, a Lupo Sport montou uma loja especial e assinou a meia personalizada exclusiva do kit; a Santa Clara levou uma estação completa de degustação com café, bebidas lácteas e outros produtos da



marca; a Vitalmed disponibilizou massoterapia e divulgação dos serviços de saúde. No bloco de apoio e expositores, marcas como Kallango, Fit Store e Yopp montaram lojas para vendas. O Gel Extra Forte promoveu comercialização dos itens de recuperação muscular e uma roleta de brindes. A Espaço Laser ofereceu um espaço de recovery com 10 macas; Paraiso laser degustação de sucos e água de coco; e o Grupo Parvi/Toyolex expôs dois veículos no pátio e disponibilizou o carro madrinha da prova. A hidratação oficial ficou por conta da Ambev e Gatorade, com distribuição de isotônico ao longo do percurso e na arena. Entre as demais ativações, Mentos realizou ações volantes com promotoras, a Baly distribuiu picolés, a Baly ofereceu degustação do energético, e a Pharmapele apresentou uma

seleção de dermocosméticos e protetor solar ao público. A Self Run ainda contou apoio das marcas DaColônia, SP Mall, Produtos Paraiso e Sonho, que integrou o kit oficial da corrida com brindes. Com a forte adesão do público local e a repercussão positiva nas redes sociais, a Self Run São Luís se consolida como uma das maiores corridas da temporada e fortalece o plano de expansão do circuito para outras cidades do Nordeste. "A proposta é transformar a Self Run em uma celebração do movimento que viaje pelo Brasil, levando música, ativações de marca e experiências voltadas ao bem-estar e à convivência para cada nova etapa", reforçou Menezes.

SOBRE A SELFIT ACADEMIES

Fundada em 2012, em Salvador (BA), a Selfit tornou-se uma

das maiores redes de academias da América Latina. Em 2015, associou-se ao fundo H.I.G. Capital, acelerando sua expansão, que hoje soma mais de 200 unidades em operação e implantação em diversos estados do Brasil. Com o propósito de despertar a paixão pelo movimento e respeitar as metas individuais, a Selfit se conecta à jornada de vida de seus clientes, entregando experiências de qualidade em cada empreendimento. Em 2021, realizou aporte na Webum, startup fitness conhecida como a "Netflix da vida saudável", que já conta com mais de 500 mil usuários. E em 2024, conquistou o selo Great Place to Work (GPTW), reconhecimento global de excelência em cultura organizacional, reforçando seu compromisso com inovação, bem-estar e valorização de pessoas.