



ESTADO DO MARANHÃO  
PREFEITURA MUNICIPAL DE AFONSO CUNHA  
Praça da Comunidade, 56 - Centro  
CNPJ: 06096655000191

**CONCORRÊNCIA ELETRÔNICA REGIME DE EMPREITADA POR  
PREÇO GLOBAL  
Nº 002/2024-PROCESSO 017/2024**

**OBJETO:** *REFORMA DA USF RAIMUNDO DE MELO DUQUE BARCELAR NO MUNICÍPIO DE AFONSO CUNHA/MA.*

**LOCAL DE REALIZAÇÃO DA SESSÃO:** A licitação ocorrerá de forma eletrônica pelo site:

<https://www.licitaafonsocunha.com.br/pagina/gerais/pregao.jsf>

**DADOS DA CONCORRÊNCIA ELETRÔNICA:**

ABERTURA DA SESSÃO E INÍCIO DA DISPUTA: 24/05/2024 às 15:00hs

LIMITE PARA ACOLHIMENTO DAS PROPOSTAS: 24/05/2024 às 14h59

**MODO DE DISPUTA:** ABERTO

**CRITÉRIO DE JULGAMENTO:** MENOR PREÇO

**REGIME DE EXECUÇÃO:** EMPREITADA POR PREÇO GLOBAL.

**VALOR ESTIMADO:** R\$ 399.975,00 (trezentos e noventa e nove mil, novecentos e setenta e cinco reais)



**ESTADO DO MARANHÃO**  
**PREFEITURA MUNICIPAL DE AFONSO CUNHA**  
Praça da Comunidade, 56 - Centro  
CNPJ: 06096655000191

**DISPOSIÇÕES:**

- 1.** DO OBJETO E DO LOCAL DA PRESTAÇÃO DOS SERVIÇOS
- 2.** DO REGIME DE EXECUÇÃO, DO CRITÉRIO DE JULGAMENTO, DO MODO DE DISPUTA E DO ORÇAMENTO
- 3.** DOS RECURSOS ORÇAMENTÁRIOS
- 4.** DA DISPONIBILIZAÇÃO DO EDITAL
- 5.** DA IMPUGNAÇÃO AO EDITAL E DO PEDIDO DE ESCLARECIMENTO
- 6.** DO PRAZO DE VIGÊNCIA E DE EXECUÇÃO CONTRATUAL
- 7.** DO CREDENCIAMENTO NO PROVEDOR DO PROCESSO ELETRÔNICO
- 8.** DA PARTICIPAÇÃO NO CERTAME
- 9.** DA DISPUTA E DA CONDUÇÃO DO CERTAME
- 10.** DO ENVIO DA PROPOSTA
- 11.** DA FASE DE LANCES E DA NEGOCIAÇÃO
- 12.** DO ENVIO DA DOCUMENTAÇÃO
- 13.** DA HABILITAÇÃO
  - 13.1.** DA ENTREGA DOS DOCUMENTOS DE HABILITAÇÃO
  - 13.2.** DA HABILITAÇÃO JURÍDICA
  - 13.3.** DA REGULARIDADE FISCAL E TRABALHISTA
  - 13.4.** DA QUALIFICAÇÃO ECONÔMICO-FINANCEIRA
  - 13.5.** DA DOCUMENTAÇÃO DE QUALIFICAÇÃO TÉCNICA
  - 13.6.** DA LIMITAÇÃO DE REMESSA DE ARQUIVOS ELETRÔNICOS
  - 13.7.** DA ENTREGA DE DOCUMENTOS NA FORMA IMPRESSA PELO LICITANTE ARREMATANTE
- 14.** DOS RECURSOS
- 15.** DO ENCERRAMENTO DAS DISPOSIÇÕES SOBRE O FUTURO CONTRATO
- 16.** DA GARANTIA DE EXECUÇÃO
- 17.** DA ENTREGA, DO RECEBIMENTO DO OBJETO E DA FISCALIZAÇÃO
- 18.** DAS OBRIGAÇÕES DA ADJUDICATÁRIA E DA CONTRATADA
- 19.** DOS PAGAMENTOS, DO REAJUSTE E DA ATUALIZAÇÃO FINANCEIRA
- 20.** DOS ADITIVOS, DO EQUILÍBRIO ECONÔMICO-FINANCEIRO
- 21.** DAS SANÇÕES ADMINISTRATIVAS
- 22.** DA VISITA AO LOCAL DE EXECUÇÃO DAS OBRAS/SERVIÇOS
- 23.** PLANEJAMENTO, MONITORAMENTO E CONTROLE DA OBRA
- 24.** DAS DISPOSIÇÕES GERAIS



**ESTADO DO MARANHÃO**  
**PREFEITURA MUNICIPAL DE AFONSO CUNHA**  
Praça da Comunidade, 56 - Centro  
CNPJ: 06096655000191

**SÃO PARTES INTEGRANTES DO PRESENTE EDITAL OS SEGUINTE ANEXOS:**

ANEXO I – TERMO DE REFERÊNCIA

ANEXO II -Declaração de conhecimento dos locais e condições;

ANEXO III – Carta de apresentação da proposta de preços (modelo);

ANEXO IV – Quadro de pessoal técnico qualificado (modelo);

ANEXO VI – Carta de fiança bancária – garantia de cumprimento do Contrato (modelo);

ANEXO VII – Carta de apresentação dos documentos de habilitação (modelo);

ANEXO VIII – Minuta do Contrato;

ANEXO IX – Demonstrativo da habilitação econômico-financeira;

ANEXO X – Declaração de inexistência de fato superveniente;



ESTADO DO MARANHÃO  
PREFEITURA MUNICIPAL DE AFONSO CUNHA  
Praça da Comunidade, 56 - Centro  
CNPJ: 06096655000191

**EDITAL DE LICITAÇÃO**

O **MUNICÍPIO DE AFONSO CUNHA-MA**, através da **SECRETARIA MUNICIPAL DE SAÚDE**, sob nº de CNPJ 12.040.373/0001-75, neste ato representado(a) pelo(a) Secretária Municipal de Saúde, Sr. **MARINA ARIELLE GOMES DA COSTA MELO**, RG 048221432013-2, inscrito(a) no CPF nº 614.178.353-89,, torna público para conhecimento dos interessados que realizará licitação, na modalidade concorrência, no Regime de Empreitada por Preço Global, a se processar de forma eletrônica, **do tipo menor preço**, nos termos da Lei nº 14.133, de 01 de abril de 2021, observada a IN nº 73/2022, do Ministério da Economia e legislação correlata, e será conduzida por Agente de Contratação designado, e ainda as exigências estabelecidas neste edital.

**Local: Portal de Compras:** <https://www.licitaafonsocunha.com.br>

As obras previstas neste Edital e seus anexos, dele sendo partes integrantes, serão executados de acordo com as especificações e quantitativos estimados, constantes dos documentos a seguir mencionados, independentemente de suas transcrições totais ou parciais, e deverão ser rigorosamente obedecidos na apresentação da documentação e elaboração das propostas:

- a) Anteprojetos de Engenharia – anexo ao processo.
- b) Planilha orçamentária referencial - anexa do processo;
- c) Cronograma físico-financeiro (analítico) – anexo ao processo;

## 1. DO OBJETO DA PRESTAÇÃO DOS SERVIÇOS

O objeto da presente licitação é a REFORMA DA USF RAIMUNDO DE MELO DUQUE BARCELAR NO MUNICÍPIO DE AFONSO CUNHA/MA. O local onde os serviços serão executados, bem como as informações pertinentes, serão apresentados abaixo, e encontram-se detalhados no Projeto Básico e Memorial Descritivo, que é parte integrante deste Edital.

## 2. DO REGIME DE EXECUÇÃO, DO CRITÉRIO DE JULGAMENTO, DO MODO DE DISPUTA E DO ORÇAMENTO



**ESTADO DO MARANHÃO**  
**PREFEITURA MUNICIPAL DE AFONSO CUNHA**  
Praça da Comunidade, 56 - Centro  
CNPJ: 06096655000191

**2.1.** Os serviços objeto deste Edital serão executados sob regime de: **EMPREITADA POR PREÇO GLOBAL.**

**2.2.** O critério de julgamento será por **MENOR PREÇO.**

**2.2.1.** O desconto resultante do valor do lance ofertado pelos licitantes deverá incidir linearmente sobre os preços de todos os itens do orçamento estimado constante do instrumento convocatório. O modo de disputa será **ABERTO**; O valor estimado da licitação é de R\$ 399.975,00 (trezentos e noventa e nove mil, novecentos e setenta e cinco reais).

### **3. DA DISPONIBILIZAÇÃO DO EDITAL**

**3.1.** Os documentos que integram o Edital poderão ser consultados nos sites: <https://www.licitaafonsocunha.com.br> e portal da Transparência do Município de Afonso Cunha-MA <https://www.transparencia.afonsocunha.ma.gov.br> e <https://www.afonsocunha.ma.gov.br>, ou no setor de licitação do Município.

### **4. DA IMPUGNAÇÃO AO EDITAL E DO PEDIDO DE ESCLARECIMENTO**

**4.1.** A impugnação ao edital deverá ser protocolada na Prefeitura Municipal de Afonso Cunha-MA, no Setor de Licitações, localizada na PRAÇA DA COMUNIDADE, Nº 56, Centro \ Afonso Cunha - MA \ CEP: 65505000, ou através do email [cpl-afonsocunha@hotmail.com](mailto:cpl-afonsocunha@hotmail.com), com a indicação do edital correspondente.

**4.1.1.** Apresentada a impugnação, a mesma será respondida à interessada, dando-se publicidade no *site* do Município de Afonso Cunha-MA e na Plataforma [licitaafonsocunha.com.br](https://www.licitaafonsocunha.com.br), consoante preceitua o parágrafo único do art. 164 da lei nº 14.133/2021;

**4.1.2.** Compete à empresa interessada fazer um minucioso exame do edital, seus anexos e documentação correspondente, de modo a poder apresentar, por escrito, todas as divergências, dúvidas ou erros porventura encontrados, para a devida correção ou esclarecimentos, até **03 (três) dias úteis antes da data da abertura do certame**, conforme disposição elencada no art. 164 da Lei nº 14.133/2021, ao Setor de Licitações.



**ESTADO DO MARANHÃO**  
**PREFEITURA MUNICIPAL DE AFONSO CUNHA**  
Praça da Comunidade, 56 - Centro  
CNPJ: 06096655000191

**4.1.3.** O setor de Licitações responderá, oficialmente, as questões pertinentes que lhe forem formuladas, disponibilizando as questões com as respectivas respostas no site do Município de Afonso Cunha-MA, na Plataforma licitagrajau.

## **5. DO PRAZO DE VIGÊNCIA E DE EXECUÇÃO CONTRATUAL**

**5.1.** O prazo de vigência contratual terá início no dia subsequente ao da publicação do resumo do contrato nos Diários Oficiais, nos termos do §1º do art. 54 da Lei nº 14.133/2021, e terá duração de **12(doze) meses**.

**5.1.1.** O prazo para execução total do objeto do presente Edital será de **90 (noventa) dias corridos**, a contar da data da Ordem de Início de execução dos serviços.

**5.2.** A Ordem de Início será emitida até 30 (trinta) dias após a publicação do Contrato, salvo prorrogação justificada pela Prefeitura Municipal de Afonso Cunha-MA e anuída expressamente pelo Contratado, registradanos autos.

**5.3.** As Ordens de Paralisação, devidamente justificadas por escrito nos autos, suspendem o curso do prazo de execução do contrato, tornando a correr com a Ordem de Reinício dos serviços.

**5.4.** O prazo de vigência será automaticamente prorrogado quando seu objeto não for concluído no período firmado no contrato, conforme previsão do art. 111 da Lei nº 14.133/2021.

**5.5.** A prorrogação do prazo de execução, descontados os períodos de paralisação, será permitida, segundo o § 5º do art. 115 da Lei nº 14.133/2021, automaticamente pelo tempo correspondente, anotadas tais circunstâncias mediante simples apostila.

**5.6.** Na contagem do prazo de vigência estabelecido neste instrumento, excluir-se-á o dia da publicação e incluir-se-á o do vencimento, conforme disposto no Art. 183 da Lei nº. 14.133/2021.

**5.7.** Só se iniciam e vencem os prazos previstos neste instrumento em dia de expediente na Prefeitura Municipal de Afonso Cunha-MA.

**5.8.** A Contratada se obriga a acatar as solicitações da fiscalização da Prefeitura Municipal de Afonso Cunha-MA, para paralisar ou reiniciar as obras, conforme item 6.3.

## **6. DO CREDENCIAMENTO NO PROVEDOR DO PROCESSO ELETRÔNICO**

**6.1.** O credenciamento dar-se-á pela atribuição de chave de identificação e de senha, pessoal etransferível, para acesso ao Portal: <https://www.licitaafonsocunha.com.br>

**6.1.1.** Para ter acesso ao sistema eletrônico, os interessados deverão dispor de chave de identificação e senha pessoal, obtidas junto ao Portal: <https://www.licitaafonsocunha.com.br>, também deverão informar-se a respeito do seu funcionamento e regulamento e receber



**ESTADO DO MARANHÃO**  
**PREFEITURA MUNICIPAL DE AFONSO CUNHA**  
Praça da Comunidade, 56 - Centro  
CNPJ: 06096655000191

instruções detalhadas para sua correta utilização.

**6.2.** O credenciamento junto ao provedor do sistema implica a responsabilidade legal do Licitante e a presunção de sua capacidade técnica para realização das transações inerentes ao certame na forma eletrônica.

**6.3.** O uso da senha de acesso pelo Licitante é de sua responsabilidade exclusiva, incluindo qualquer transação efetuada diretamente ou por seu representante, não cabendo ao provedor do sistema ou a Prefeitura Municipal de Afonso Cunha-MA, responsabilidade por eventuais danos decorrentes de uso indevido da senha, ainda que por terceiros.

## **7. DA PARTICIPAÇÃO NO CERTAME**

**7.1.** Poderá participar desta licitação qualquer pessoa jurídica legalmente estabelecida no país, que atenda às exigências deste Edital e seus Anexos, que esteja devidamente credenciada, munida de chave de identificação e de senha, cujo objeto social seja compatível com o objeto do certame e que satisfaçam as condições deste Edital.

**7.2.** Não poderão participar direta ou indiretamente desta licitação, os interessados que se enquadrarem em uma ou mais das situações a seguir:

**7.2.1.** Que não atendam às condições deste Edital e seus anexos;

**7.2.2.** Estrangeiros que não tenham representação legal no Brasil com poderes expressos para receber citação e responder administrativa ou judicialmente;

**7.2.3.** Que se enquadrem nas vedações previstas no artigo 14 da Lei nº 14.133/2021;

**7.2.4.** Que estejam sob falência, concurso de credores, concordata ou insolvência, em processo de dissolução ou liquidação;

**7.2.5.** Proibidos de participar de licitações e celebrar contratos administrativos, na forma da legislação vigente;

**7.2.6.** Entidades empresariais que estejam reunidas em consórcio;

**7.2.7.** Organizações da Sociedade Civil de Interesse Público - OSCIP, atuando nessa condição (Acórdão nº 746/2014-TCU-Plenário);

**7.2.8.** Instituições sem fins lucrativos (parágrafo único do art. 12 da Instrução Normativa/SEGES nº 05/2017);

**7.2.9.** Sociedades cooperativas;

**7.2.10.** Pessoa física, em qualquer hipótese.

**7.3.** Será exigida garantia inicial no valor de R\$ 12.963,96 (doze mil novecentos e sessenta e três reais e noventa e seis centavos) correspondente a 1% (um por cento) do valor da obra, que deverá ser constituída sob uma das formas previstas no art. 58, caput e § 1º da Lei n. 14.133/21, com sua validade de 90 (noventa dias), e deverá ser apresentada no junto aos documentos de habilitação.

**7.4.** Nos termos do art. 14 da Lei nº 14.133/2021, não poderão ser contratados:



**ESTADO DO MARANHÃO**  
**PREFEITURA MUNICIPAL DE AFONSO CUNHA**  
Praça da Comunidade, 56 - Centro  
CNPJ: 06096655000191

- a) Autor do anteprojeto, do projeto básico ou do projeto executivo, pessoa física ou jurídica;
- b) Empresa responsável pela elaboração do projeto básico ou do projeto executivo, ou empresa da qual o autor do projeto seja dirigente, gerente, controlador, acionista ou detentor de mais de 5% (cinco por cento) do capital com direito a voto, responsável técnico ou subcontratado;
- c) Pessoa física ou jurídica que se encontre, ao tempo da licitação, impossibilitada de participar da licitação em decorrência de sanção que lhe foi imposta;
- d) Aquele que mantenha vínculo de natureza técnica, comercial, econômica, financeira, trabalhista ou civil com dirigente do órgão ou entidade contratante ou com agente público que desempenhe função na licitação ou atue na fiscalização ou na gestão do contrato, ou que deles seja cônjuge, companheiro ou parente em linha reta, colateral ou por afinidade, até o terceiro grau;
- e) Empresas controladoras, controladas ou coligadas, nos termos da Lei nº 6.404, de 15 de dezembro de 1976, concorrendo entre si;
- f) Pessoa jurídica que, nos 5 (cinco) anos anteriores à divulgação do edital, tenha sido condenada judicialmente, com trânsito em julgado, por exploração de trabalho infantil, por submissão de trabalhadores a condições análogas às de escravo ou por contratação de adolescentes nos casos vedados pela legislação trabalhista.

**7.4.1.** Para os fins do disposto neste item, considera-se familiar o cônjuge, o companheiro ou o parente em linha reta ou colateral, por consanguinidade ou afinidade, até o terceiro grau (Súmula Vinculante/STF nº 13, art. 5º, inciso V, da Lei nº 12.813, de 16 de maio de 2013 e art. 2º, inciso III, do Decreto n.º 7.203, de 04 de junho de 2010).

**7.5.** É proibida a participação de empresa que já esteja contratada para serviços de assistência a fiscalização e gerenciamento de obras do Município, se o objeto da presente licitação estiver entre os contratos a serem fiscalizados ou gerenciados.

**7.6.** A participação na presente licitação implica a aceitação plena e irrevogável de todos os termos, cláusulas e condições constantes deste Edital e de seus Anexos, bem como a observância dos preceitos legais e regulamentares em vigor e a responsabilidade pela fidelidade e legitimidade das informações e dos documentos apresentados em qualquer fase do processo.

**7.7.** Os licitantes deverão encaminhar a proposta de preço, exclusivamente por meio do sistema, concomitantemente com os documentos de habilitação exigidos no Edital.

## **8. DA DISPUTA E DA CONDUÇÃO DO CERTAME**

**8.1.** Os trabalhos serão conduzidos pelo Agente de Contratação designado, mediante a inserção e monitoramento de dados gerados ou transferidos no seguinte endereço eletrônico: [www.licitagrajau.com.br](http://www.licitagrajau.com.br).

**8.2.** A operacionalidade do certame se fará por meio do Portal: <https://www.licitaafonsocunha.com.br>, junto ao qual as Licitantes deverão informar-se a respeito do seu funcionamento e regulamento, e receber instruções detalhadas para sua correta





**ESTADO DO MARANHÃO**  
**PREFEITURA MUNICIPAL DE AFONSO CUNHA**  
Praça da Comunidade, 56 - Centro  
CNPJ: 06096655000191

utilização.

**8.2.1.** O **Portal Licita Afonso Cunha** se destina especificamente a realização da fase de disputa de preços enquanto que as publicações referentes a condução do processo licitatório devem ser acompanhadas no *site* do município e *site* do TCE/MA.

**8.3.** A participação na licitação, na forma eletrônica, se dará por meio da digitação da senha pessoal e intransferível do representante credenciado junto ao <https://www.licitaafonsocunha.com.br>, e subsequente encaminhamento da PROPOSTA, exclusivamente por meio do sistema eletrônico, observados data e horário estabelecidos neste Edital.

**8.4.** O encaminhamento da PROPOSTA pressupõe o pleno conhecimento e atendimento às exigências de habilitação previstas neste Edital. A Licitante será responsável por todas as transações que forem efetuadas em seu nome no sistema eletrônico assumindo como firmes e verdadeiros sua PROPOSTA e seus lances.

**8.5.** Caberá ao licitante acompanhar as operações no sistema eletrônico durante a sessão pública do certame eletrônico, ficando responsável pelo ônus decorrente da perda de negócios diante da inobservância de qualquer mensagem emitida pelo sistema eletrônico ou de sua desconexão.

**8.6.** Se ocorrer a desconexão do Agente de Contratação no decorrer da etapa de lances, e o sistema eletrônico permanecer acessível aos Licitantes, os lances continuarão sendo recebidos, sem prejuízo dos atos realizados.

**8.7.** Quando a desconexão persistir por tempo superior a 10 (dez) minutos, a sessão do certame eletrônico será suspensa e terá reinício, com o aproveitamento dos atos anteriormente praticados, somente após comunicação expressa do Agente de Contratação aos participantes, no sítio eletrônico: <https://www.licitaafonsocunha.com.br>

**8.8.** Quando a desconexão representar uma efetiva e irreparável ruptura no certame, ou quando, após uma desconexão superior a 10 minutos, não se retomar, em prazo razoável, o processo de formulação de lances, a sessão do certame Eletrônico será definitivamente interrompida, o que acarretará, conseqüentemente, a renovação do procedimento, inclusive com nova publicação do aviso.

**8.9.** No caso de desconexão apenas do licitante, este deverá de imediato, sob sua inteira responsabilidade, providenciar sua conexão ao sistema eletrônico.

**8.10.** Durante a sessão pública, a comunicação entre o Agente de Contratação e os Licitantes ocorrerá exclusivamente mediante troca de mensagens, via *Chat*, em campo próprio do sistema eletrônico. Não será aceito nenhum outro tipo de contato, como meio telefônico ou e-mail.

**8.11.** O Agente de Contratação verificará as propostas apresentadas e desclassificará, motivadamente, aquelas que não estejam em conformidade com os requisitos estabelecidos neste Edital.

**8.12.** Somente os Licitantes com propostas cadastradas participarão da fase de lances.

**8.13.** A desclassificação da PROPOSTA será sempre fundamentada e registrada no



**ESTADO DO MARANHÃO**  
**PREFEITURA MUNICIPAL DE AFONSO CUNHA**  
Praça da Comunidade, 56 - Centro  
CNPJ: 06096655000191

sistema eletrônico, com acompanhamento em tempo real pelas Licitantes.

## 9. DO ENVIO DA PROPOSTA

**9.1.** A participação no certame eletrônico ocorrerá mediante utilização da chave de identificação e de senha privativa do licitante e subsequente encaminhamento da PROPOSTA, no valor total da obra.

**9.2.** Após a divulgação do edital, os licitantes deverão encaminhar PROPOSTA inicial com o valor na moeda real, MENOR PREÇO, até a data e hora marcadas para a abertura da sessão, exclusivamente por meio do sistema eletrônico – <https://www.licitaafonsocunha.com.br>, quando, então, encerrar-se-á, automaticamente, a fase de recebimento de propostas.

**9.2.1.** As propostas possuem prazo de validade de 60 (sessenta) dias, a contar da data de abertura das propostas de preços;

**9.3.** No momento do envio da proposta o licitante deverá declarar por meio do sistema eletrônico em campo específico, devendo também apresentar, se convocado para entrega de documentos impressos, as seguintes declarações, conforme modelo do **ANEXO VI** – Carta de apresentação dos documentos de habilitação:

**9.3.1.** Que está ciente com as condições contidas no Edital e em seus anexos, bem como de que cumpre plenamente os requisitos de habilitação definidos no Edital e que sua proposta está em conformidade com as exigências do instrumento convocatório;

**9.3.2.** De que até a presente data inexistem fatos impeditivos para a habilitação no presente processo licitatório, ciente da obrigatoriedade de declarar ocorrências posteriores;

**9.3.3.** Para fins do disposto no inciso VI do art. 68 da Lei nº 14.133/2021, que não emprega menor de 18 (dezoito) anos em trabalho noturno, perigoso ou insalubre e não emprega menor de 16 (dezesesseis) anos, salvo menor, a partir de 14 (quatorze) anos, na condição de aprendiz, nos termos do inciso XXXIII, do art. 7º da Constituição Federal;

**9.3.4.** Que não possui, em sua cadeia produtiva, empregados executando trabalho degradante ou forçado, observado o disposto nos incisos III e IV do art. 1º e no inciso III, do art. 5º da Constituição Federal;

**9.3.5.** Que a proposta apresentada para esta licitação foi elaborada de maneira independente;

**9.4.** As declarações mencionadas nos subitens anteriores serão visualizadas pelo Agente de Contratação, na fase de habilitação, quando serão impressas e anexadas aos autos do processo, não havendo necessidade de envio por meio de e-mail ou outra forma.

**9.5.** Nos casos de emissão de declaração falsa, a empresa licitante estará sujeita à tipificação no crime de falsidade ideológica, prevista no artigo 299 do Código Penal Brasileiro, bem como nos crimes previstos nos artigos 337-E e seguintes da Lei nº 14.133/2021, além de poder ser punido administrativamente, conforme as sanções previstas no presente Edital.



**ESTADO DO MARANHÃO**  
**PREFEITURA MUNICIPAL DE AFONSO CUNHA**  
Praça da Comunidade, 56 - Centro  
CNPJ: 06096655000191

- 9.6.** Até a abertura da sessão, o licitante poderá retirar ou substituir a proposta anteriormente apresentada.
- 9.7.** Ao cadastrar sua proposta no sítio do <https://www.licitaafonsocunha.com.br>, o licitante deverá fazer a descrição detalhada do objeto.
- 9.8.** A apresentação da proposta implicará plena aceitação, por parte do proponente das condições estabelecidas neste Edital e seus anexos, implicando na plena aceitação destas pelo proponente.
- 9.9.** Serão desclassificadas as propostas que não atenderem as exigências do presente edital e seus anexos, que forem omissas ou apresentarem irregularidades insanáveis.
- 9.10.** O menor preço proposto será de exclusiva responsabilidade do licitante, não lhe assistindo o direito de pleitear qualquer alteração do mesmo, sob a alegação de erro, omissão ou qualquer outro pretexto.
- 9.11.** A omissão de qualquer despesa necessária ao perfeito cumprimento do objeto deste certame será interpretada como não existente ou já incluída no preço, não podendo licitante pleitear acréscimo após a abertura da sessão pública.
- 9.12.** A proposta da licitante deverá considerar a tributação que efetivamente incidirá durante a execução do contrato.
- 9.13.** Qualquer elemento que possa identificar o licitante importará na desclassificação da proposta, sem prejuízo das sanções previstas neste Edital.
- 9.14.** As propostas e eventuais anexos ficarão disponíveis no sistema eletrônico.

## **10. DA FASE DE LANCES E DA NEGOCIAÇÃO**

- 10.1.** Aberta a etapa competitiva, os licitantes classificados poderão encaminhar lances públicos, sucessivos e com menor preço, exclusivamente por meio do sistema eletrônico, sendo imediatamente informados do horário e o valor registrado de cada lance.
- 10.2.** Durante o transcurso da sessão, os licitantes terão informações, em tempo real, do valor de menor preço registrado, mantendo-se em sigilo a identificação do ofertante.
- 10.3.** Será permitido aos licitantes a apresentação de lances intermediários durante a disputa. Serão considerados intermediários os lances que forem iguais ou superiores ao menor ofertado, mas inferiores ao último lance dado pelo próprio licitante, e registrado no sistema eletrônico pela própria licitante.
- 10.4.** Não poderá haver desistência dos lances ofertados após a abertura da seção, sujeitando-se a licitante desistente às sanções previstas neste Edital.
- 10.5.** Durante a fase de lances, o Agente de Contratação poderá excluir, justificadamente, lance cujo valor seja manifestamente inexequível.
- 10.6.** Será adotado para o envio de lances no pregão eletrônico o modo de disputa “aberto”,



**ESTADO DO MARANHÃO**  
**PREFEITURA MUNICIPAL DE AFONSO CUNHA**  
Praça da Comunidade, 56 - Centro  
CNPJ: 06096655000191

onde a etapa de envio de lances durará dez minutos e, após isso, será prorrogada automaticamente pelo sistema quando houver lance ofertado nos últimos dois minutos do período de duração desta etapa;

**10.7.** A prorrogação automática da etapa de envio de lances, será de dois minutos e ocorrerá sucessivamente sempre que houver lances enviados nesse período de prorrogação, inclusive quando se tratar de lances intermediários;

**10.8.** Na hipótese de não haver novos lances, a etapa será encerrada automaticamente, e o sistema ordenará e divulgará os lances.

**10.9.** Encerrada a etapa de envio de lances da sessão pública, o Agente de Contratação deverá encaminhar, pelo sistema eletrônico, contraproposta ao licitante que tenha apresentado o melhor preço, para que seja obtida melhor proposta, vedada a negociação em condições diferentes das previstas neste Edital.

**10.10.** No caso de existir a participação de microempresas e empresas de pequeno porte, neste momento, os procedimentos obedecerão aos subitens a seguir:

a) Antes da classificação definitiva de preços, caso a melhor oferta não tenha sido apresentada por microempresa ou empresa de pequeno porte, o sistema utilizado verificará se ocorreu empate ficto previsto no § 2º do artigo 44 da Lei Complementar nº 123/2006, ou seja, propostas apresentadas por microempresas ou empresas de pequeno porte, que preencham as condições estabelecidas, com valores até 5% (cinco por cento) acima do melhor preço ofertado. Em caso positivo, a microempresa ou empresa de pequeno porte que preencha as condições será convocada e poderá apresentar proposta de preço inferior àquela, à primeira classificada no prazo de 05 (cinco) minutos, sob pena de preclusão.

b) Caso a microempresa (ME) ou empresa de pequeno porte (EPP) que preencha as condições estabelecidas convocada não exerça o benefício de ofertar preço inferior à primeira classificada ou não o faça no tempo estabelecido, o sistema automaticamente convocará as ME/EPP remanescentes que, porventura, se enquadrem na hipótese do empate ficto, na ordem classificatória, para exercício do mesmo direito, sucessivamente, se for o caso.

**10.11.** Havendo eventual empate entre propostas ou lances, o critério de desempate será aquele previsto no art. 3º, § 2º, da Lei nº 8.666, de 1993, assegurando-se a preferência, sucessivamente, aos bens produzidos:

**10.11.1.** No país;

**10.11.2.** Por empresas brasileiras;

**10.11.3.** Por empresas que invistam em pesquisa e no desenvolvimento de tecnologia no País;



**ESTADO DO MARANHÃO**  
**PREFEITURA MUNICIPAL DE AFONSO CUNHA**  
Praça da Comunidade, 56 - Centro  
CNPJ: 06096655000191

**10.11.4.** Por empresas que comprovem cumprimento de reserva de cargos prevista em lei para pessoa com deficiência ou para reabilitado da Previdência Social e que atendam às regras de acessibilidade previstas na legislação.

**10.12.** Persistindo o empate, a proposta vencedora será sorteada pelo sistema eletrônico dentre as propostas ou os lances empatados.

**10.13.** A licitante melhor classificada será convocada para reelaborar e apresentar à administração pública, por meio eletrônico, a PROPOSTA DE PREÇOS adequada ao lance vencedor, no prazo de até 02 (duas) horas, sujeitando-se a licitante às sanções previstas neste Edital.

**10.14.** O sistema verificará a proposta arrematante e o Agente de Contratação anunciará o lance vencedor após o encerramento da etapa de lances da sessão pública e decisão acerca da aceitação do lance de **MENOR PREÇO**.

**10.15.** Será vencedora a empresa que atender ao edital e ofertar o **MENOR PREÇO**.

**10.16.** Poderão ser desclassificadas as propostas de licitantes até a assinatura do contrato, por despacho fundamentado, sem direito a indenização ou ressarcimento e sem prejuízo de outras sanções cabíveis, se tiver conhecimento de fatos supervenientes ou só conhecidos após o julgamento da licitação que desabonem sua idoneidade ou capacidade jurídica, financeira, técnica ou administrativa.

## **11. DO JULGAMENTO DAS PROPOSTAS.**

**11.1.** O Agente de Contratações verificará as propostas apresentadas, desclassificando desde logo aquelas que não estejam em conformidade com os requisitos estabelecidos neste Edital, contenham vícios insanáveis ou não apresentem as especificações técnicas exigidas no Termo de Referência.

**11.2.** O sistema ordenará automaticamente as propostas classificadas, sendo que somente estas participarão da fase de lances.

**11.3.** O sistema disponibilizará campo próprio para troca de mensagens entre a agente de contratações e os licitantes.



**ESTADO DO MARANHÃO**  
**PREFEITURA MUNICIPAL DE AFONSO CUNHA**  
Praça da Comunidade, 56 - Centro  
CNPJ: 06096655000191

- 11.4.** Iniciada a etapa competitiva, os licitantes deverão encaminhar lances exclusivamente por meio do sistema eletrônico, sendo imediatamente informados do seu recebimento e do valor consignado no registro.
- 11.5.** O licitante somente poderá oferecer lance de valor inferior ou percentual de desconto superior ao último por ele ofertado e registrado pelo sistema.
- 11.6.** Será estabelecido o intervalo mínimo de diferença de valores de **R\$ 100,00 (cem reais)** entre os lances, que incidirá tanto em relação aos lances intermediários quanto em relação à proposta que cobrir a melhor oferta.
- 11.7.** Durante a fase de lances, o Agente de Contratações poderá excluir, justificadamente, lance cujo valor seja manifestamente inexequível, ou solicitado pelo licitante quando motivado por erro de digitação.
- 11.8.** Se ocorrer a desconexão do Agente de Contratações no decorrer da etapa de lances, e o sistema eletrônico permanecer acessível às licitantes, os lances continuarão sendo recebidos, sem prejuízo dos atos realizados.
- 11.9.** Será adotado para o envio de lances na concorrência eletrônica o modo de disputa “**ABERTO**”, em que os licitantes apresentarão lances públicos e sucessivos, com prorrogações.
- 11.10.** Não havendo novos lances na forma estabelecida nos itens anteriores, a sessão pública encerrar-se-á automaticamente.
- 11.11.** Encerrada a fase competitiva sem que haja a prorrogação automática pelo sistema, poderá a agente de contratações, assessorado pela equipe de apoio, justificadamente, admitir o reinício da sessão pública de lances, em prol da consecução do melhor preço.
- 11.12.** Durante o transcurso da sessão pública, os licitantes serão informados, em tempo real, do valor do menor lance registrado, vedada a identificação do licitante.
- 11.13.** Quando a desconexão do sistema eletrônico para a agente de contratações persistir por tempo superior a dez minutos, a sessão pública será suspensa e reiniciada somente após decorridas vinte e quatro horas da comunicação do fato pela agente de contratações aos participantes, no sítio eletrônico utilizado para divulgação.



**ESTADO DO MARANHÃO**  
**PREFEITURA MUNICIPAL DE AFONSO CUNHA**  
Praça da Comunidade, 56 - Centro  
CNPJ: 06096655000191

**11.14.** As propostas de microempresas e empresas de pequeno porte que se encontrarem na faixa de até **5% (cinco por cento)** acima da melhor proposta ou melhor lance serão consideradas empatadas com a primeira colocada.

**11.15.** A melhor classificada nos termos do item anterior terá o direito de encaminhar uma última oferta para desempate, obrigatoriamente em valor inferior ao da primeira colocada, no prazo de **5 (cinco) minutos** controlados pelo sistema, contados após a comunicação automática para tanto.

**11.16.** Caso a microempresa ou a empresa de pequeno porte melhor classificada desista ou não se manifeste no prazo estabelecido, serão convocadas as demais licitantes microempresa e empresa de pequeno porte que se encontrem naquele intervalo de 5% (cinco por cento), na ordem de classificação, para o exercício do mesmo direito, no prazo estabelecido no subitem anterior.

**11.17.** No caso de equivalência dos valores apresentados pelas microempresas e empresas de pequeno porte que se encontrem nos intervalos estabelecidos nos subitens anteriores, será realizado sorteio entre elas para que se identifique aquela que primeiro poderá apresentar melhor oferta.

**11.18.** Só poderá haver empate entre propostas iguais (não seguidas de lances), ou entre lances finais da fase fechada do modo de disputa aberto e fechado.

**11.19.** Havendo eventual empate entre propostas ou lances, o critério de desempate será aquele previsto na Lei nº 14.133/21.666, assegurando-se a preferência, sucessivamente, aos bens produzidos:

**11.20.** Encerrada a etapa de envio de lances da sessão pública, a agente de contratações, deverá encaminhar, pelo sistema eletrônico, contra proposta ao licitante que tenha apresentado o melhor preço, para que seja obtida melhor proposta, vedada a negociação em condições diferentes das previstas neste Edital.

**11.21.** Sendo aceitável a oferta, será verificado o atendimento pelo proponente de todas as exigências editalícias, para efeito de habilitação. Caso contrário a agente de contratações examinará as ofertas subsequentes, na ordem de classificação, até a apuração de uma proposta que atenda a todas as exigências constantes deste Edital, sendo o respectivo proponente declarado vencedor nessa fase.



**ESTADO DO MARANHÃO**  
**PREFEITURA MUNICIPAL DE AFONSO CUNHA**  
Praça da Comunidade, 56 - Centro  
CNPJ: 06096655000191

**11.22.** Será desclassificada a proposta ou o lance vencedor, apresentar preço final superior ao preço máximo fixado (Acórdão nº 1455/2018 -TCU - Plenário), desconto menor do que o mínimo exigido ou que apresentar preço manifestamente inexequível.

**11.22.1.** Considera-se inexequível a proposta que apresente preços global ou unitários simbólicos, irrisórios ou de valor zero, incompatíveis com os preços dos insumos e salários de mercado, acrescidos dos respectivos encargos, ainda que o ato convocatório da licitação não tenha estabelecido limites mínimos, exceto quando se referirem a materiais e instalações de propriedade do próprio licitante, para os quais ele renuncie a parcela ou à totalidade da remuneração.

**11.22.2.** Se houver indícios de inexequibilidade da proposta de preço, ou em caso da necessidade de esclarecimentos complementares, poderão ser efetuadas diligências, na forma da Lei 14.133/21, para que a empresa comprove a exequibilidade da proposta.

**11.22.3.** Quando o licitante apresentar preço final inferior a 75% (setenta e cinco por cento) do valor orçado pela administração será considerada inexequível e a inexequibilidade da proposta não for flagrante e evidente pela análise da planilha de custos, não sendo possível a sua imediata desclassificação, será obrigatória a realização de diligências para aferir a legalidade e exequibilidade da proposta

**11.22.4.** Qualquer interessado poderá requerer que se realizem diligências para aferir a exequibilidade e a legalidade das propostas, devendo apresentar as provas ou os indícios que fundamentam a suspeita.

**11.22.5.** Na hipótese de necessidade de suspensão da sessão pública para a realização de diligências, com vistas ao saneamento das propostas, a sessão pública somente poderá ser reiniciada mediante aviso prévio no sistema com, no mínimo, vinte e quatro horas de antecedência, e a ocorrência será registrada em ata.

**11.22.6.** A agente de contratações poderá convocar o licitante para enviar documento digital complementar, por meio de funcionalidade disponível no sistema, no prazo de horas 04 (quatro) horas, sob pena de não aceitação da proposta.

**11.22.7.** O prazo estabelecido poderá ser prorrogado pelo agente de contratações por solicitação escrita e justificada do licitante, formulada antes de findo o prazo, e formalmente





**ESTADO DO MARANHÃO**  
**PREFEITURA MUNICIPAL DE AFONSO CUNHA**  
Praça da Comunidade, 56 - Centro  
CNPJ: 06096655000191

aceita pelo agente de contratações, (Dentre os documentos passíveis de solicitação pelo agente de contratações, destacam-se as planilhas de custo readequadas com o valor final ofertado).

**11.22.8.** Todos os dados informados pelo licitante em sua planilha deverão refletir com fidelidade os custos especificados e a margem de lucro pretendida.

**11.22.9.** O agente de contratações analisará a compatibilidade dos preços unitários apresentados na Planilha de Custos e Formação de Preços com aqueles praticados no mercado em relação aos insumos e também quanto aos salários das categorias envolvidas na contratação.

**11.23.** Na hipótese de necessidade de suspensão da sessão pública para a realização de diligências, com vistas ao saneamento das propostas, a sessão pública somente poderá ser reiniciada mediante aviso prévio no sistema com, no mínimo, vinte e quatro horas de antecedência, e a ocorrência será registrada em ata;

**11.24.** Encerrada a análise quanto à aceitação da proposta, o agente de contratações verificará a habilitação do licitante, observado o disposto neste Edital.

## 12. DO ENVIO DA DOCUMENTAÇÃO

**12.1.** A Licitante vencedora deverá providenciar a documentação relativa à **PROPOSTA DE PREÇO**, no prazo de até 02 (duas) horas, contados a partir da arrematação, via sistema, respeitado o limite do sistema eletrônico: <https://www.licitaafonsocunha.com.br>, podendo ser incluídos em quantos arquivos forem necessários, os seguintes documentos:

**12.1.1.** Carta de apresentação da **PROPOSTA DE PREÇO**, conforme ANEXO III – CARTA DE APRESENTAÇÃO DA PROPOSTA DE PREÇO, a qual será acompanhada da planilha de preços referenciais correspondente a proposta da licitante.

**12.2.** Por motivo de força maior, caso o licitante não consiga enviar a documentação relativa à **PROPOSTA DE PREÇO**, deverá relatar o problema via e-mail (apenas em casos excepcional), dentro do prazo estabelecido no item 14.1 deste edital, para o email: [cpl-afonsocunha@hotmail.com](mailto:cpl-afonsocunha@hotmail.com), na verificação da conformidade da melhor proposta apresentada (aquela que tiver menor preço) com os requisitos do instrumento convocatório, será desclassificada caso:

**12.2.1.** Contenha vícios insanáveis;

**12.2.2.** Não obedeça às especificações técnicas pormenorizadas no instrumento convocatório;

**12.2.3.** Apresente preço manifestamente inexequível ou permaneça acima do orçamento estimado para a contratação;

**12.2.4.** Não tenha sua exequibilidade demonstrada, quando exigido pela Administração Pública;

**12.2.5.** Apresente desconformidade com quaisquer outras exigências do instrumento convocatório, desde que insanável.

**12.3.** A Comissão de Licitação poderá realizar diligências para aferir a exequibilidade da proposta mais bem classificada ou exigir do licitante que ela seja demonstrada.

**12.3.1.** Serão consideradas inexequíveis as propostas cujos valores forem inferiores a 75%,  
17



**ESTADO DO MARANHÃO**  
**PREFEITURA MUNICIPAL DE AFONSO CUNHA**  
Praça da Comunidade, 56 - Centro  
CNPJ: 06096655000191

(setenta e cinco por cento) do valor orçado pela Administração, conforme disposto no art. 59 § 4º da Lei 14.133/2021.

**12.3.2.** Será exigida garantia adicional do licitante vencedor cuja proposta for inferior a 85% (oitenta e cinco por cento) do valor orçado pela Administração, equivalente à diferença entre este último e o valor da proposta, sem prejuízo das demais garantias exigíveis, conforme disposto no art. 59 § 5º da Lei 14.133/2021.

**12.4.** A Administração conferirá ao licitante a oportunidade de demonstrar a exequibilidade da sua proposta, considerados o preço global, os quantitativos e os preços unitários relevantes.

**12.5.** Na hipótese acima, o licitante deverá demonstrar que o valor da proposta é compatível com a execução do objeto licitado no que se refere aos custos dos insumos e aos coeficientes de produtividade adotados nas composições do valor global.

**12.6.** A análise de exequibilidade da proposta não considerará materiais e instalações a serem fornecidos pelo licitante em relação aos quais ele renuncie a parcela ou à totalidade a remuneração, desde que a renúncia esteja expressa na proposta.

## **13. DA HABILITAÇÃO**

### **13.1. DA HABILITAÇÃO JURÍDICA:**

**13.1.1.** Para comprovar habilitação jurídica, o vencedor deverá apresentar a seguinte documentação:

**13.1.1.1.** Registro comercial, no caso de empresa individual;

**13.1.1.2.** Ato constitutivo, estatuto ou contrato em vigor, devidamente registrado, em se tratando de sociedades comerciais e no caso de sociedade por ações, acompanhado dos documentos de eleição de seus atuais administradores;

**13.1.1.3.** Inscrição do ato constitutivo no caso de sociedades civis, acompanhada de documentação que identifique a diretoria em exercício;

**13.1.1.4.** Decreto de autorização, em se tratando de empresa ou sociedade estrangeira em funcionamento no País, e ato de registro ou autorização para funcionamento expedido pelo órgão competente.

**13.1.1.5.** Deverá estar prevista no estatuto ou Contrato Social da licitante a autorização para empreender atividades compatíveis com o objeto desta Licitação.

**13.1.1.6.** Credenciamento do Representante Legal para assinatura do contrato.

### **13.2. DA REGULARIDADE FISCAL E TRABALHISTA**

**13.2.1.** Prova de inscrição no Cadastro Nacional de Pessoa Jurídica – CNPJ, pertinente ao seu ramo de atividade e compatível com o objeto desta licitação.



**ESTADO DO MARANHÃO**  
**PREFEITURA MUNICIPAL DE AFONSO CUNHA**  
Praça da Comunidade, 56 - Centro  
CNPJ: 06096655000191

**13.2.2.** Prova de regularidade fiscal perante a Fazenda Nacional, mediante certidão conjunta expedida pela RFB/PGFN, referente a todos os créditos tributários federais e à Dívida Ativa da União, inclusive aqueles relativos à Seguridade Social.

**13.2.3.** Prova de regularidade com a Fazenda Estadual, mediante Certidão Negativa de Tributos Estaduais ou Certidão Positiva com efeito negativo, expedida pela Fazenda Estadual ou Certidão de Não Contribuinte.

**13.2.4.** Prova de regularidade com a Fazenda Pública Municipal da sede da licitante, mediante Certidão Negativa de Tributos Municipais ou Certidão Positiva com efeito negativo, expedida pela Fazenda Municipal, da sede da licitante ou Certidão de Não Contribuinte.

13.2.4.1 – A Prova de Regularidade para com a **Fazenda Municipal** deverá ser atendida pela apresentação da Certidão Negativa de Tributos ou Positiva com efeitos de Negativa de tributos municipais da sede da licitante.

**13.2.5.** Prova de regularidade com o Fundo de Garantia por Tempo de Serviço – FGTS, por meio de Certificado de Regularidade de Situação do Fundo de Garantia do Tempo de Serviço – FGTS.

**13.2.6.** Prova de inexistência de débitos inadimplidos perante a Justiça do Trabalho, mediante a apresentação de certidão negativa ou positiva com efeito de negativa, expedida pelo Tribunal Superior do Trabalho (TST), da sede da licitante, nos termos do Título VII-A da Consolidação das Leis do Trabalho, aprovada pelo Decreto-Lei no 5.452, de 01/05/1943, e instituída pela Lei nº 12.440, de 07/07/2011, que será verificada “on- line” pela Comissão na data de entrega da documentação de habilitação.

**13.2.7.** Caso o objeto contratual venha a ser cumprido por filial da licitante, os documentos exigidos neste item também deverão ser apresentados pela filial executora do contrato, sem prejuízo para a exigência de apresentação dos documentos relativos à sua matriz.

**13.2.8.** Certidão específica e simplificada emitida pela junta comercial da sede da licitante

### **13.3. DA HABILITAÇÃO ECONÔMICO-FINANCEIRA**

**13.3.1.** Balanço patrimonial e demonstrações contábeis dos últimos **(02) dois exercícios financeiros**, com termo de abertura e encerramento, já exigíveis e apresentados na forma da lei, vedados a substituição por balancetes ou balanços provisórios, em que estejam registrados os valores do ativo circulante (AC) e do passivo circulante (PC), de modo a extrair-se índice de Liquidez Corrente (ILC) igual ou superior a 01 (um), indicados pela licitante, acompanhadas do respectivo DHP do profissional que elaborou e Certidão do referente ao Balanço Patrimonial.

**13.3.2.** As licitantes que apresentarem resultado menor do que um (1,0) em qualquer dos índices referidos acima, deverão comprovar o capital mínimo ou patrimônio líquido igual ou superior a dez por cento (10%) do valor estimado da contratação.

**13.3.3.** Excetua-se da exigência da alínea anterior ao microempreendedor individual (art. 18 da LC 123/2006 c/c art. 1.179, § 2º CC) e as Micro e Pequenas Empresas que propuserem



**ESTADO DO MARANHÃO**  
**PREFEITURA MUNICIPAL DE AFONSO CUNHA**  
Praça da Comunidade, 56 - Centro  
CNPJ: 06096655000191

habilitação em licitações cujo os objetos sejam para o fornecimento para pronta entrega ou para locação de materiais (art. 3º do Decreto Federal nº 6.204/2007).

**13.3.4.** As empresas com menos de um exercício financeiro devem cumprir a exigência deste subitem mediante a apresentação do Balanço de Abertura, acompanhado do Balanço Patrimonial e da Demonstração do Resultado levantado com base no mês imediatamente anterior à data de apresentação da proposta.

**13.3.5.** Serão considerados aceitos como na forma da lei o balanço patrimonial e demonstrações contábeis assim apresentados:

- a) Publicados em Diário Oficial ou;
- b) Publicados em jornal de grande circulação ou;
- c) Registrados na Junta Comercial da sede/domicílio do licitante ou;
- d) Por cópia do Livro Diário, devidamente autenticado na Junta Comercial da sede ou domicílio da licitante, na forma da IN nº 65 do Departamento Nacional do Registro do Comércio - DNRC, de 1º de agosto de 1997, art. 6º, acompanhada obrigatoriamente dos Termos de Abertura e de Encerramento. Quando for apresentado o original do Diário, para cotejo pelo agente de contratações e Equipe de Apoio, fica dispensada a inclusão, na documentação, dos Termos de Abertura e de Encerramento do Livro em questão.
- e) Sistema Público de Escrituração Digital – SPED-Contábil (Decreto Federal nº 6.022/2007); nos termos do art. 2º da Instrução Normativa RFB nº 787/2007, devendo apresentar referidos documentos, devidamente assinados, na forma do § 5º do art. 10 da Instrução Normativa DNRC nº 107/2008.
- f) Na hipótese de alteração do Capital Social, após a realização do Balanço Patrimonial, a licitante deverá apresentar documentação de alteração do Capital Social, devidamente registrada na Junta Comercial ou Entidade em que o Balanço foi arquivado.

**13.3.6.** Certidão Negativa de Falência ou Concordata, expedida pelo distribuidor da sede da pessoa jurídica, **emitida até 60 (sessenta) dias de antecedência da data de apresentação da Documentação**, quando não vier expresso o prazo de validade.

## **13.4. DA DOCUMENTAÇÃO DE QUALIFICAÇÃO TÉCNICA**

### **13.4.1. Capacidade técnico-operacional:**

13.4.1.1. Registro ou Inscrição da licitante no Conselho competente da região da sede da empresa (art. 67, V, da Lei Federal nº 14.133/2021).

13.4.1.2. Prova de aptidão para o desempenho de atividade pertinente e compatível em características, quantidades e prazos com o objeto desta licitação, por meio da apresentação de Atestado(s) ou Certidão(ões), expedido(s) por pessoa jurídica de direito público ou privado, devidamente registrado(s) no Conselho competente, que demonstrem já ter executado serviços de características semelhantes, quantidades e prazos com o objeto.



**ESTADO DO MARANHÃO**  
**PREFEITURA MUNICIPAL DE AFONSO CUNHA**  
Praça da Comunidade, 56 - Centro  
CNPJ: 06096655000191

13.4.1.3. Indicação do pessoal técnico, das instalações e do aparelhamento adequados e disponíveis para a realização do objeto da licitação, bem como da qualificação de cada membro da equipe técnica que se responsabilizará pelos trabalhos;

### **13.4.2. Capacidade técnico-profissional:**

**13.4.2.1.** Apresentação de profissional, devidamente registrado no conselho profissional competente, quando for o caso, detentor de atestado de responsabilidade técnica por execução de obra ou serviço similares de complexidade tecnológica e operacional equivalente ou superior;

**13.4.2.2.** Os profissionais indicados pela licitante para fins de comprovação da capacidade técnico-profissional deverão pertencer ao quadro permanente do licitante;

**13.4.2.3.** Entende-se, para fins deste Edital, como pertencente ao quadro permanente:

- a) Sócio: Contrato Social devidamente registrado no órgão competente;
- b) Diretor: cópia do Contrato Social, em se tratando de firma individual ou limitada ou cópia da ata de eleição devidamente publicada na imprensa, em se tratando de sociedade anônima;
- c) Empregado: cópia atualizada da Carteira de Trabalho e Previdência Social –CTPS ou Contrato de Trabalho em vigor;
- d) Profissional contratado: contrato de prestação de serviço ou contrato de prestação de serviço futuro. O contrato de prestação de serviços que se refira à obrigação futura do profissional em responder tecnicamente pela licitante deverá especificar sua vinculação à execução integral da obra/serviço objeto desta licitação.
- e) O profissional indicado pela licitante para fins de comprovação da capacidade técnico-profissional deverá acompanhar a execução dos serviços, admitindo-se sua substituição por profissionais de experiência equivalente ou superior, desde que aprovado pelo gestor do contrato e ratificada pelo seu superior. Para essa substituição, a qualificação-técnica do profissional substituto deverá atender as mesmas exigências deste Edital.

**13.4.2.4.** No caso de duas ou mais licitantes indicarem um mesmo profissional como responsável técnico todas serão inabilitadas.

**13.5.** Certidão de Registro e Quitação de Pessoa Jurídica, expedida pelo Conselho Regional de Engenharia e Agronomia – CREA da região a que estiver vinculada à sede da empresa, comprovando que possui habilitação para o desempenho de atividades compatíveis com o objeto do certame e responsável técnico com habilitação para execução do objeto desta licitação;



**ESTADO DO MARANHÃO**  
**PREFEITURA MUNICIPAL DE AFONSO CUNHA**  
Praça da Comunidade, 56 - Centro  
CNPJ: 06096655000191

**13.6.** Comprovar a Capacidade técnico-profissional: Certidão de Acervo Técnico – CAT, expedida pelo CREA, nos termos da legislação aplicável, em nome do(s) responsável(s) técnicos e/ou membros de equipe técnica que participarão da obra, que demonstre a Anotação de Responsabilidade técnica - ART ou o Registro de Responsabilidade Técnica – RRT, relativo à execução de serviços compatíveis com o objeto descrito neste instrumento convocatório;

**13.7.** Será considerado para aferição de capacidade técnica para execução de obras e/ou serviços com características semelhantes e de complexidade operacionais equivalentes ou superiores ao objeto desta (Súmula TCU 263), abrangendo as parcelas de maior relevância e valor significativo do objeto da licitação, com base no projeto básico de engenharia.

#### **13.4.3. DECLARAÇÕES PARA QUALIFICAÇÃO TÉCNICA:**

**13.4.3.1.** Declaração formal emitida pela licitante de que os equipamentos necessários para execução da Obra/Serviço de que trata o objeto desta licitação estarão disponíveis e em perfeitas condições de uso por ocasião de sua utilização.

**13.4.3.2.** Declaração de pleno conhecimento do local e condições em que a obra será executada, conforme modelo no **ANEXO I**.

**13.4.3.** Na hipótese da licitante arrematante ser considerada inabilitada por desatender às exigências habilitatórias, serão requeridos e analisados a proposta e os documentos de habilitação do licitante subsequente, por ordem de classificação, e assim sucessivamente, até a apuração de uma que atenda ao edital, sendo o respectivo licitante declarado vencedor.

**13.4.4.** A hipótese que trata o subitem anterior poderá ser realizada mais de uma vez, até que se obtenha uma licitante habilitada, sempre observando que sua proposta deverá estar abaixo do orçamento referencial.

**13.4.5.** As proponentes estarão obrigadas a apresentar Declaração de Inexistência de Fato Superveniente Impeditivo à Habilitação, conforme modelo do **ANEXO IX do EDITAL**.

## **14. DOS RECURSOS**

**14.1.** Divulgada a decisão da Comissão, em face do ato de julgamento (declaração do vencedor), se dela discordar, a licitante terá o prazo de **3 (três) dias úteis** para interpor recurso, via sistema, contados a partir da data da intimação da decisão que se fará por publicação na imprensa oficial, em conformidade com o que dispõe o art. 165, inc. I da Lei 14.133/2021.

**14.1.1.** O prazo para apresentação de contrarrazões será o mesmo do recurso, **3 (três) dias úteis**, e terá início imediatamente ao término do prazo para interpor recurso, em consonância com o preceito no §4º do art. 165 da Lei 14.133/2021;



**ESTADO DO MARANHÃO**  
**PREFEITURA MUNICIPAL DE AFONSO CUNHA**  
Praça da Comunidade, 56 - Centro  
CNPJ: 06096655000191

**14.1.2.** É assegurada aos licitantes vista dos elementos indispensáveis à defesa de seus interesses.

**14.2.** Caso o Agente de Contratação não exerça juízo de retratação, a questão será apreciada pela Autoridade Competente para homologar o resultado final no prazo máximo de 10 (dez) dias úteis, contado do recebimento dos autos, conforme disposto no art. 165, §2º da Lei nº 14.133/2021.

**14.3.** O recurso e o pedido de reconsideração terão efeito suspensivo do ato ou da decisão recorrida até que sobrevenha decisão final da autoridade competente.

**14.4.** Os autos do processo permanecerão com vista franqueada aos interessados, nos dias úteis no horário de 08h00min às 12h00min.

**14.5.** O acolhimento de recurso importará na invalidação apenas dos atos insuscetíveis de aproveitamento.

**14.6.** A impugnação ou o recurso interposto em desacordo com as condições deste EDITAL e seus ANEXOS não serão conhecidos.

**14.7.** Na contagem dos prazos estabelecidos neste EDITAL e seus ANEXOS, excluir-se-á o dia de início e incluir-se-á o do vencimento.

**14.8.** Os prazos previstos neste EDITAL e seus ANEXOS iniciam e expiram exclusivamente em dia de expediente no âmbito do Município.

## **15. DO ENCERRAMENTO E DISPOSIÇÕES SOBRE O FUTURO CONTRATO**

**15.1.** Finalizada a fase recursal e definido o resultado de julgamento o procedimento licitatório será encerrado e encaminhado a Autoridade Competente que poderá:

- a) Determinar o retorno dos autos para saneamento de irregularidades;
- b) Anular o procedimento, de ofício ou mediante provocação de terceiros, sempre que presente ilegalidade insanável;
- c) Revogar o procedimento por motivo de conveniência e oportunidade; ou
- d) Adjudicar o objeto e homologar a licitação em ato único, para posterior assinatura do contrato.

**15.2.** A recusa injustificada do adjudicatário em assinar o contrato ou em aceitar ou retirar o instrumento equivalente no prazo estabelecido pela Administração caracterizará o descumprimento total da obrigação assumida e o sujeitará às penalidades legalmente estabelecidas e à imediata perda da garantia de proposta em favor do órgão ou entidade licitante.



**ESTADO DO MARANHÃO**  
**PREFEITURA MUNICIPAL DE AFONSO CUNHA**  
Praça da Comunidade, 56 - Centro  
CNPJ: 06096655000191

**15.2.1.** Será facultado à Prefeitura Municipal, quando o convocado não assinar o termo de contrato ou não aceitar ou não retirar o instrumento equivalente no prazo e nas condições estabelecidas, convocar os licitantes remanescentes, na ordem de classificação, para a celebração do contrato nas condições propostas pelo licitante vencedor.

**15.2.2.** Na hipótese de nenhum dos licitantes aceitar a contratação nos termos do subitem acima, a Prefeitura Municipal de Afonso Cunha-MA, poderá convocar os licitantes remanescentes, observados o valor estimado e sua eventual atualização nos termos do edital:

I - Convocar os licitantes remanescentes para negociação, na ordem de classificação, com vistas à obtenção de preço melhor, mesmo que acima do preço do adjudicatário;

II - Adjudicar e celebrar o contrato nas condições ofertadas pelos licitantes remanescentes, atendida a ordem classificatória, quando frustrada a negociação de melhor condição.

## **16. DA GARANTIA DE EXECUÇÃO**

**16.1.** A CONTRATADA prestará garantia no valor correspondente a **5% (cinco por cento) do valor do Contrato**, nas modalidades definidas no art. 96, §1º, da Lei nº 14.133/2021. Caberá à CONTRATADA manter a validade da garantia durante o período de vigência contratual, acrescido de 6(seis) meses, renovando ou reforçando-a conforme necessário.

**16.1.1.** CAUÇÃO EM DINHEIRO OU TÍTULOS DA DÍVIDA PÚBLICA, conforme inciso I do §1º do art. 96 da Lei nº 14.133/2021.

**16.1.2.** FIANÇA BANCÁRIA conforme **ANEXO V do EDITAL – CARTA DE FIANÇA BANCÁRIA - GARANTIA DE CUMPRIMENTO DO CONTRATO (MODELO)**: emitida por banco ou instituição financeira devidamente autorizada a operar no País pelo Banco Central do Brasil.

**16.1.3.** SEGURO-GARANTIA – No caso da opção pelo Seguro Garantia, o mesmo será feito mediante entrega da competente apólice, emitida por Seguradora legalmente autorizada pela SUSEP comercializar seguros, e em nome da Prefeitura Municipal de Afonso Cunha-MA de Afonso Cunha-MA cobrindo, inclusive, os riscos de rescisão do contrato.

**16.1.3.1.** A apólice terá sua validade confirmada pelo segurado por meio da consulta

**16.2.** A Prefeitura restituirá ou liberará a garantia ofertada, no prazo máximo 60 (sessenta) dias após a assinatura do termo de recebimento definitivo dos serviços objetos desta licitação,





**ESTADO DO MARANHÃO**  
**PREFEITURA MUNICIPAL DE AFONSO CUNHA**  
Praça da Comunidade, 56 - Centro  
CNPJ: 06096655000191

conforme art. 100da Lei nº 14.133/2021, mediante requerimento

**16.3.** Em caso de rescisão do contrato ou de interrupção dos serviços, não será devolvida garantia, a menos que a rescisão ou paralisação decorram de acordo com a Prefeitura, nos termos da legislação vigente.

**16.4.** Havendo prorrogação de prazo formalmente admitido pela Administração, deverá o contratado apresentar nova garantia de execução do contrato, de forma a abranger o período de prorrogação, retendo a administração os créditos do contratado, enquanto não efetivada tal garantia, ou valor a ela correspondente.

**16.5.** Ocorrendo aumento no valor contratual decorrente de acréscimos de obras ou serviços, o contratado, por ocasião da assinatura do Termo Aditivo, deverá proceder ao reforço da garantia inicial, no mesmo percentual previsto.

**16.6.** A garantia deverá ser integralizada, no prazo máximo de 10 (dez) dias, inclusive quando houver aditivo.

**16.7.** A garantia assegurará, qualquer que seja a modalidade escolhida, o pagamento de obrigações trabalhistas e previdenciárias de qualquer natureza, não adimplidas pela contratada.

## **17. DAS OBRIGAÇÕES DA ADJUDICATÁRIA E DA CONTRATADA**

**17.1.** A adjudicatária terá o prazo de até 10 (dez) dias, após formalmente convidada, para assinar o contrato, que obedecerá ao modelo constante do Anexo deste Edital.

**17.1.1.** Este prazo poderá ser prorrogado uma única vez, por igual período, quando solicitado pela adjudicatária durante o seu transcurso, desde que a justificativa seja aceita pela Prefeitura;

**17.2.** Se a adjudicatária não assinar o instrumento contratual no prazo estabelecido no subitem precedente, estará sujeita às penalidades previstas neste Edital;

**17.3.** Aplicam-se à execução das OBRAS e/ou dos SERVIÇOS DE ENGENHARIA a serem contratados as normas da ABNT – Associação Brasileira de Normas Técnicas, assim como as determinações da CONTRATANTE e da legislação pertinente;

**17.4.** Se a Contratante relevar o descumprimento no todo ou em parte de quaisquer obrigações da Licitante Adjudicatária, tal fato não poderá liberar, desonerar ou de qualquer modo afetar ou prejudicá-las mesmas obrigações, as quais permanecerão inalteradas como se nenhuma omissão ou tolerância houvesse ocorrido;

**17.5.** A produção ou aquisição dos materiais e respectivo transporte são de inteira responsabilidade da contratada.

**17.6.** Do contrato, regulado pelas instruções constantes deste Edital e seu(s) anexo(s), decorrem as obrigações, direitos e responsabilidades das partes relativas aos serviços objeto desta licitação.

**17.7.** Fica determinado que os projetos, especificações e toda a documentação relativa à obra são complementares entre si, de modo que qualquer detalhe mencionado em um documento e omitido em outro será considerado especificado e válido.



**ESTADO DO MARANHÃO**  
**PREFEITURA MUNICIPAL DE AFONSO CUNHA**  
Praça da Comunidade, 56 - Centro  
CNPJ: 06096655000191

**17.8.** A Contratada deverá manter as condições de habilitação, inclusive o recolhimento do ISSQN ao Município do Local da prestação do serviço, durante toda a execução do contrato, observando a legislação tributária vigente.

**17.9.** O contrato compreenderá a totalidade dos serviços, baseado na relação de preços propostos pela Licitante, considerados finais e incluindo todos os encargos, taxas e bonificações.

**17.10.** A Contratada deverá manter um Preposto, aceito pela Administração, no local do serviço, para representá-lo nas questões inerentes a execução do contrato.

**17.11.** A empresa contratada deverá colocar e manter placas indicativas do empreendimento, que deverão ser afixadas em local apropriado, enquanto durar a execução dos serviços.

## **18. DOS PAGAMENTOS, DO REAJUSTE E DA ATUALIZAÇÃO FINANCEIRA**

**18.1.** Os pagamentos serão efetuados por meio de medições, cujos valores serão obtidos com o produto dos quantitativos efetivamente executados, pelos respectivos preços unitários propostos. Sobre os valores obtidos serão incididos os percentuais propostos para Encargos Sociais, Custos Administrativos, Remuneração da Contratada e Despesas Fiscais.

**18.2.** Os pagamentos dos serviços executados se processarão na forma de **CONTRATAÇÃO POR EMPREITADA GLOBAL**, sendo medidos e pagos em conformidade com os itens previstos no orçamento referencial da Prefeitura e os respectivos valores propostos pela empresa vencedora da licitação, dos serviços que tenham sido efetivamente executados no período da medição.

**18.3.** O atraso injustificado na execução da parcela sujeita o contratado às sanções contratuais cabíveis previstas no edital e no contrato.

**18.4.** Os preços contratuais, em reais, para a execução das obras, serão reajustados e atualizados na forma do disposto na minuta do contrato.

## **19. DOS ADITIVOS E DA RECOMPOSIÇÃO DO EQUILÍBRIO ECONÔMICO-FINANCEIRO**

### **19.1. DOS ADITIVOS**

**19.1.1.** Fica vedada a celebração de termos aditivos ao contrato, exceto se verificada uma das seguintes hipóteses:



**ESTADO DO MARANHÃO**  
**PREFEITURA MUNICIPAL DE AFONSO CUNHA**  
Praça da Comunidade, 56 - Centro  
CNPJ: 06096655000191

**19.1.2.** Recomposição do equilíbrio econômico-financeiro, devido a caso fortuito ou força maior.

**19.1.2.1.** Caso fortuito ou força maior que possam ser objeto de cobertura de seguros oferecidos no Brasil à época de sua ocorrência.

**19.1.3.** Necessidade de alteração do projeto ou das especificações para melhor adequação técnica aos objetivos da contratação, a pedido da Administração Pública, desde que não decorrentes de erros ou omissões por parte da contratada, observados os limites previstos no artigo 125 da Lei nº 14.133/2021.

**19.1.4.** O julgamento do menor preço terá como referência o preço global fixado no instrumento convocatório, sendo o desconto estendido aos eventuais termos aditivos.

**19.1.5.** Alterações por necessidade de adequações técnicas do Projeto contratado poderão acarretar acréscimos contratuais apenas se decorrerem de fatos supervenientes à elaboração da proposta, como alterações normativas e indisponibilidade de materiais no mercado.

**19.1.6 -** A assinatura do presente contrato implica a concordância da contratada com a adequação de todos os projetos anexos ao instrumento convocatório a que se vincula este ajuste, a qual aquiesce que eventuais alterações quantitativas ou qualitativas que decorram de erros, falhas ou omissões em qualquer das peças, orçamentos, plantas, especificações, memoriais e estudos técnicos dos projetos não serão causa de qualquer forma de acréscimo de valor ao Contrato.

## **19.2. – DA RECOMPOSIÇÃO DO EQUILÍBRIO ECONÔMICO-FINANCEIRO**

**19.2.1. –** A recomposição do equilíbrio econômico financeiro do contrato, além de obedecer aos requisitos previstos na Lei Federal nº 14.133/2021, será proporcional ao desequilíbrio efetivamente suportado, cuja existência e extensão deverão ser comprovados pela CONTRATADA ou pelo CONTRATANTE, conforme o caso, e darão ensejo à alteração do valor do contrato para mais ou para menos, respectivamente.

**19.2.2.** Ocorrendo alteração das condições econômicas fundamentais prevalecentes na assinatura do contrato, será assegurada a recuperação dos valores ora contratados, objetivando a manutenção do equilíbrio econômico-financeiro, na conformidade do disposto no art. 124, II, “d”, da Lei nº 14.133/21.

## **20. DAS SANÇÕES ADMINISTRATIVAS**



**ESTADO DO MARANHÃO**  
**PREFEITURA MUNICIPAL DE AFONSO CUNHA**  
Praça da Comunidade, 56 - Centro  
CNPJ: 06096655000191

**20.1.** Sem prejuízo das regras previstas nos art. 155 e seguintes da Lei nº 14.133/2021, constantes do Capítulo I, incluso no Título IV, comete ato passível de sanção o Licitante que:

**20.1.1.** Der causa à inexecução parcial do contrato;

**20.1.2.** Der causa à inexecução parcial do contrato que cause grave dano à Administração, ao funcionamento dos serviços públicos ou ao interesse coletivo;

**20.1.3.** Der causa à inexecução total do contrato;

**20.1.4.** deixar de entregar a documentação exigida para o certame;

**20.1.5.** não manter a proposta, salvo em decorrência de fato superveniente devidamente justificado;

**20.1.6.** Não celebrar o contrato ou não entregar a documentação exigida para a contratação, quando convocado dentro do prazo de validade de sua proposta;

**20.1.7.** Ensejar o retardamento da execução ou da entrega do objeto da licitação sem motivo justificado;

**20.1.8.** Apresentar declaração ou documentação falsa exigida para o certame ou prestar declaração falsa durante a licitação ou a execução do contrato;

**20.1.9.** fraudar a licitação ou praticar ato fraudulento na execução do contrato;

**20.1.10.** Comportar-se de modo inidôneo ou cometer fraude de qualquer natureza;

**20.1.11.** Praticar atos ilícitos com vistas a frustrar os objetivos da licitação;

**20.1.12.** Praticar ato lesivo previsto no art. 5º da Lei nº 12.846, de 1º de agosto de 2013.

**20.2.** As sanções aplicáveis são advertência, multa, impedimento de licitar e contratar e declaração de inidoneidade, nos termos do estabelecido no art. 156 da Lei nº 14.133/2021, Capítulo I, incluso no Título IV da normativa federal, e demais disposições da legislação vigente.

## **21. DA VISITA AO LOCAL DE EXECUÇÃO DAS OBRAS/SERVIÇOS**

**21.1.** A visita técnica para conhecimento pleno das áreas de execução da obra é facultada ao licitante e, quando realizada, deverá ser por representante indicado expressamente pela empresa, com o acompanhamento de servidor público designado para essa finalidade.

**21.2.** A visita deverá ser agendada com antecedência junto ao Setor de Licitação da Prefeitura e deverá ocorrer até o dia útil anterior a abertura da Proposta. A Licitante não poderá alegar, posteriormente, desconhecimento de qualquer fato.

**21.3.** Realizada ou não a visita técnica, o licitante deverá, para fins de qualificação técnica, declarar que tem conhecimento pleno dos locais e das condições em que deverá ser executada a obra, nos moldes da declaração constante do **ANEXO II do EDITAL – MODELO DE**



**ESTADO DO MARANHÃO**  
**PREFEITURA MUNICIPAL DE AFONSO CUNHA**  
Praça da Comunidade, 56 - Centro  
CNPJ: 06096655000191

**DECLARAÇÃO DE CONHECIMENTO DOS LOCAIS E CONDIÇÕES.**

## **22. PLANEJAMENTO, MONITORAMENTO E CONTROLE DA OBRA**

**22.1.** O planejamento operacional dos serviços constantes deste contrato como as aquisições, contratações de mão de obra, licenças, sinalizações, equipamentos, software e hardwares, instalações e todos os insumos necessários à execução dos serviços são de responsabilidade da Contratada.

### **22.2. Monitoramento e Controle**

**22.2.1.** Cabe à Contratada fornecer, no mínimo, as informações atualizadas, mensalmente, que permitam o controle da execução de todo contrato.

**22.2.2.** Em caso de desvio que impacte no prazo da Obra, a Prefeitura Municipal de Afonso Cunha-MA deverá ser informada imediatamente, juntamente com o plano de ação, não havendo necessidade de esperar a atualização mensal.

**22.2.3.** A Prefeitura Municipal de Afonso Cunha-MA analisará as informações enviadas mensalmente e verificará a coerência com os critérios estabelecidos nos contratos. Os eventos só serão pagos quando aprovados pela Fiscalização.

**22.2.4.** Todo e qualquer atraso injustificado será passível de pagamento de sanções contratuais.

**22.2.5.** Em caso de avanço no cronograma, o adiantamento de qualquer parcela, somente poderá ocorrer em caso de consulta formal à Prefeitura Municipal de Afonso Cunha-MA e solicitação de alteração do cronograma de desembolso, devendo a Contratada fornecer juntamente com a solicitação de alteração do cronograma de desembolso o novo cronograma físico financeiro.

### **22.3. Equipe Técnica e Administrativa**

**22.3.1.** O Engenheiro Responsável Técnico indicado na proposta da empresa deverá efetivamente trabalhar na obra.

**22.3.2.** A eventual substituição do profissional só será possível mediante comunicação por escrito à Prefeitura Municipal, devidamente justificada.

**22.3.3.** A CONTRATADA obrigará-se a manter no local de realização das OBRAS o seu responsável técnico, ou fazer-se representar no local por profissional habilitado junto ao Conselho competente para dar execução ao contrato.

**22.3.4.** Deverá, ainda, apresentar à CONTRATANTE, em até 10 (dez) dias corridos do recebimento da Ordem de Serviço (OS), a respectiva Anotação de Responsabilidade Técnica (ART), devidamente registrada no Conselho competente.

**22.3.5.** Os serviços de administração local serão remunerados de acordo com o avanço físico da obra, proporcionalmente à execução financeira, de forma a resguardar o ritmo programado da



**ESTADO DO MARANHÃO**  
**PREFEITURA MUNICIPAL DE AFONSO CUNHA**  
Praça da Comunidade, 56 - Centro  
CNPJ: 06096655000191

obra.

## **23. DAS DISPOSIÇÕES GERAIS**

**23.1.** Todas as referências de tempo citadas neste Edital e seus Anexos, no Aviso da licitação e durante a Sessão Pública observarão obrigatoriamente o horário de Brasília/DF e, desta forma, serão registradas no sistema eletrônico e na documentação relativa ao certame.

**23.2.** As atas serão geradas eletronicamente após o encerramento da sessão pelo Agente de Contratação;

**23.2.1.** Nas atas das sessões públicas deverá constar o registro das licitantes participantes, das propostas apresentadas, da análise da documentação de habilitação da(s) vencedora(s) e da interposição de recurso(s), se for o caso;

**23.2.2.** Os demais atos licitatórios serão registrados no processo da licitação.

**23.3.** A licitante deverá examinar detidamente as disposições contidas neste Edital e seus anexos, pois a simples apresentação da PROPOSTA submete a licitante à aceitação incondicional de seus termos, independente de transcrição, bem como representa o conhecimento do objeto em licitação, não sendo aceita alegação de desconhecimento de qualquer pormenor;

**23.3.1.** No caso de eventual divergência entre o Edital de Licitação e seus ANEXOS, prevalecerão as disposições do primeiro.

**23.4.** A Licitante é responsável pela fidelidade e legitimidade das informações prestadas e dos documentos apresentados em qualquer fase da licitação. A falsidade de qualquer documento apresentado ou a inverdade das informações nele contidas implicará a imediata desclassificação da licitante que o tiver apresentado, ou, caso tenha sido a adjudicatária, a rescisão do instrumento contratual, sem prejuízos das demais sanções cabíveis.

**23.5.** A Prefeitura Municipal de Afonso Cunha-MA, reserva a si o direito de revogar a presente licitação por razões de interesse público ou anulá-la, no todo ou em parte por vício ou ilegalidade, bem como adiar *sine die* ou prorrogar o prazo para recebimento e/ou abertura da PROPOSTA ou da DOCUMENTAÇÃO DE HABILITAÇÃO, desclassificar qualquer proposta ou desqualificar qualquer licitante, caso tome conhecimento de fato que afete a capacidade financeira, técnica ou comercial da licitante, sem que isto gere direito à indenização ou ressarcimento de qualquer natureza.

**23.6.** É facultado à Prefeitura Municipal, em qualquer fase da licitação, desde que não seja alterada a substância da proposta, adotar medidas de saneamento destinadas a esclarecer informações, corrigir impropriedades na documentação de habilitação ou complementar a instrução do processo.

**23.7.** Na hipótese de não conclusão do processo licitatório dentro do prazo de validade da proposta, poderá a licitante, revalidar, sob consulta, por igual período, o documento, sob pena de ser declarada desistente do feito licitatório.



**ESTADO DO MARANHÃO**  
**PREFEITURA MUNICIPAL DE AFONSO CUNHA**  
Praça da Comunidade, 56 - Centro  
CNPJ: 06096655000191

**23.8.** Para dirimir quaisquer dúvidas ou questões relacionadas com este Edital ou o Contrato vinculado a esta licitação, fica eleito o foro da Comarca de Afonso Cunha-MA, com exclusão de qualquer outro.

**DOTAÇÃO ORÇAMENTÁRIA**

02104 FUNDO MUNICIPAL DE SAÚDE

10.301.1315.1049 - CONSTRUÇÃO AMPLIAÇÃO E REFORMA DE UNIDADES DE SAÚDE

**ELEMENTO DE DESPESA**

4.4.90.51-00 obras e instalações

**FONTE DE RECURSO**

REPASSE 15%, PAB/PSF/PACS/PVS/SAMU/FNS-FUNDO-FUNDO, E DEMAIS CONVENIOS FEDERAIS /ESTADUAIS/DESMAS TRANSFERENCIAS ESTADUAIS/FEDERAIS/ EMENDAS ESTADUAIS/FEDERAIS/ TRANSFERÊNCIAS ESPECIAIS

---

**MARINA ARIELLE GOMES DA COSTA MELO**  
Secretário Municipal de Saúde



**ESTADO DO MARANHÃO**  
**PREFEITURA MUNICIPAL DE AFONSO CUNHA**  
Praça da Comunidade, 56 - Centro  
CNPJ: 06096655000191

**ANEXO I –**

**PROJETO BÁSICO**

**1. OBJETO**

O objeto deste Projeto Básico é a **REFORMA DA USF RAIMUNDO DE MELO DUQUE BACELAR NO MUNICÍPIO DE AFONSO CUNHA/MA.**

**2. PARTES INTEGRANTES DO PROJETO BÁSICO**

**ANEXOS PARA ELABORAÇÃO DO PROJETO:**

- CADERNO DE DISCRIMINAÇÕES TÉCNICAS DA REFORMA DA USF RAIMUNDO DE MELO DUQUE BACELAR NO MUNICÍPIO DE AFONSO CUNHA/MA;
- MEMORIAL DESCRITIVO;
- ESPECIFICAÇÃO TÉCNICA;
- COMPOSIÇÃO DE BDI;
- ENCARGOS SOCIAIS;
- MEMÓRIA DE CÁLCULO;
- PLANILHA ORÇAMENTÁRIA;
- CURVA ABC;
- CRONOGRAMA FÍSICO – FINANCEIRO;
- COMPOSIÇÃO SINTÉTICA;
- PLANTAS;

**ANEXOS DO PROJETO ELABORADO: ART.**

**3. OBJETIVOS E JUSTIFICATIVA**

A contratação de empresa para **REFORMA DA USF RAIMUNDO DE MELO DUQUE BACELAR**, que fica localizada no povoado Loiola, no Município de Afonso Cunha/MA justifica-se pela necessidade do atendimento na referida UNIDADE DE SAÚDE DA FAMÍLIA (USF) municipal, com a rapidez e eficiência necessárias de modo que garanta a Administração Municipal a continuidade da prestação dos serviços básicos de saúde.

Os serviços, escopo deste Projeto Básico, visam executar um conjunto de atividades para garantir plena capacidade e condições de funcionamento contínuo, seguro e confiável dos ambientes de trabalho administrativo, preservando as características e desempenhos, mantendo o estado de uso ou de operação, bem como na recuperação deste estado, e ainda manter o patrimônio do Município de Afonso Cunha/MA. Essa contratação constitui-se na alternativa mais eficiente e eficaz para a Administração Pública, na sua tarefa de zelar pelo patrimônio público e mantê-lo funcionando adequadamente para atender as atividades afins. Considerando que a Prefeitura Municipal de Afonso Cunha/MA, não dispõe





**ESTADO DO MARANHÃO**  
**PREFEITURA MUNICIPAL DE AFONSO CUNHA**  
**Praça da Comunidade, 56 - Centro**  
**CNPJ: 06096655000191**

em seu quadro funcional de pessoal específico para execução rotineira dos serviços descritos, justifica-se a contratação da prestação dos serviços especializados visando a execução das atividades objeto deste documento.

Ademais, a realização da reforma supracitada, irá melhorar o atendimento na rede municipal de saúde, uma vez que a obra propiciará maior qualidade, conforto e segurança na prestação dos serviços públicos oferecidos pela **UNIDADE DE SAÚDE DA FAMÍLIA (USF) RAIMUNDO DE MELO DUQUE BACELAR DO POVOADO LOIOLA**.

Ressalta-se que a obra será executada em conformidade com os projetos, relatórios e planilhas que compõem o escopo deste Projeto Básico.

#### **4. LOCAL DE EXECUÇÃO DOS SERVIÇOS**

4.1. Todos os serviços constantes dos anexos deste Projeto Básico deverão ser executados na Cidade de AFONSO CUNHA/MA.

#### **5. VOLUME ESTIMADO DOS SERVIÇOS**

5.1 A demanda total dos serviços foi estimada considerando os espaços há serem reformados conforme detalhado nos **Apêndices A** que fazem parte desse Projeto Básico. Deste modo o **CONTRATANTE** somente assumirá o compromisso de pagamento dos serviços constantes da Ordem de Serviço emitida por ele e que tenham sido efetivamente realizados e entregues pela **CONTRATADA** e homologados pelo **CONTRATANTE**, com base nos preços unitários da proposta vencedora do processo licitatório.

#### **6. ABRANGÊNCIA DAS ATIVIDADES**

6.1. Os serviços de Engenharia propostos são serviços comuns de engenharia, de baixa complexidade, detalhados nos Apêndice A deste Projeto Básico.

#### **7. DA PRECIFICAÇÃO**

O Valor Global Estimado para a REFORMA DA USF RAIMUNDO DE MELO DUQUE BACELAR NO MUNICÍPIO DE AFONSO CUNHA/MA, é de **R\$ 399.975,00 (trezentos e noventa e nove mil, novecentos e setenta e cinco reais)**, conforme projeto em anexo.

#### **8. DAS OBRIGAÇÕES DO CONTRATANTE**

8.1. Coordenar e monitorar as ações relativas ao desenvolvimento das atividades executadas pela empresa **CONTRATADA**.

8.2. Definir mecanismos de gerenciamento e controle das atividades desenvolvidas pela **CONTRATADA**, assim como avaliar a execução mensal dos serviços em andamento, e sua compatibilidade com os quantitativos e especificações contratadas.

8.3. Acompanhar e fiscalizar a execução do contrato, através de um servidor especialmente designado, que anotará em registro próprio todas as ocorrências relacionadas com o mesmo.

8.4. Pagar a importância correspondente ao serviço no prazo contratado.



**ESTADO DO MARANHÃO**  
**PREFEITURA MUNICIPAL DE AFONSO CUNHA**  
Praça da Comunidade, 56 - Centro  
CNPJ: 06096655000191

8.5. Prestar as informações e os esclarecimentos que venham a ser solicitados pela **CONTRATADA**.

8.6. Fornecer todos os recursos necessários e adequados para o bom andamento dos serviços.

## **9. DAS OBRIGAÇÕES DA CONTRATADA**

9.1. Executar os serviços através de profissionais qualificados de acordo com o perfil necessário, na forma indicada pelo **CONTRATANTE** e em conformidade com os serviços constantes da O.S. expedida pelo **CONTRATANTE**.

9.2. Arcar com os ônus trabalhistas, impostos, encargos sociais e outros afins, no atendimento dos objetivos em questão.

9.3. Responsabilizar-se pelo pagamento das multas eventualmente aplicadas por quaisquer autoridades, Federais, Estaduais ou Municipais, em consequência de fato a ela imputável ou por atos de seu pessoal.

9.4. Responder por todos e quaisquer danos pessoais ou materiais causados por seus profissionais ou prepostos às dependências, instalações e equipamentos do **CONTRATANTE** e de terceiros, a título de culpa ou dolo devidamente comprovados, providenciando a correspondente indenização.

9.5. Apresentar cronograma detalhado de execução com datas de início e término da obra, compatibilizado com os quadros de demanda, visando à programação das diversas fases dos serviços.

9.6. Contratar profissionais para a prestação dos serviços com a capacitação adequada e através do regime CLT.

9.7. Atender as solicitações de serviços do **CONTRATANTE**, de acordo com especificações técnicas, procedimentos de controles administrativos, cronogramas de execução que venham a ser estabelecidos nas OS.

## **10. DO PRAZO DE EXECUÇÃO e INICIO DOS SERVICOS**

10.1. O prazo de início dos serviços é de 05 (cinco) dias após recebimento da ordem de serviços.

10.2. Os serviços técnicos decorrentes da licitação deverão obedecer ao Cronograma Físico-financeiro que integra o APENDICE B deste Projeto Básico que prevê a conclusão dos mesmos em **06 (seis) meses** a partir do recebimento da Ordem de Serviço pela **CONTRATADA**. A prorrogação desse prazo poderá ocorrer somente dentro dos termos da lei vigente.

## **11. DAS CONDIÇÕES DE PAGAMENTO DOS SERVIÇOS**

11.1. O pagamento será efetuado através Boletins de Medição, na forma abaixo:

- Após a conclusão dos serviços, com os devidos aceites e homologações por parte da **CONTRATANTE**, serão apresentadas para pagamento cópias dos Boletins de Medição devidamente autenticadas juntamente com as Notas Fiscais/Faturas.

- O **CONTRATANTE** pagará à **CONTRATADA** somente os valores contidos nos Boletins de Medição, devidamente atestados e homologados pela **CONTRATANTE** não sendo devido o pagamento de quaisquer valores a título de franquia ou de garantia de execução de valores mínimos.



**ESTADO DO MARANHÃO**  
**PREFEITURA MUNICIPAL DE AFONSO CUNHA**  
**Praça da Comunidade, 56 - Centro**  
**CNPJ: 06096655000191**

- O pagamento será realizado até o quinto (5º) dia útil após a apresentação de Nota Fiscal/Fatura anexada de cópia da Ordem de Serviço homologada.

11.2. A CONTRATADA deverá apresentar os seguintes comprovantes:

- Mensalmente cópia autenticada da GFIP - Guia de Recolhimento do Fundo de Garantia do Tempo de Serviço e Informações à Previdência Social completa e quitada, e seu respectivo comprovante de entrega, nos termos da legislação vigente.
- Mensalmente cópia autenticada da GPS - Guia da Previdência Social quitada com o valor indicado no relatório da GFIP.
- Trimestralmente a documentação relativa à comprovação do adimplemento de suas obrigações trabalhistas, inclusive contribuições previdenciárias e depósitos do FGTS, para com seus empregados.
- A não apresentação dos itens conforme descritos acima implicarão na suspensão dos pagamentos até a sua regularização.

11.3. A CONTRATADA deverá:

- Manter, durante a vigência do contrato, todas as condições de habilitação exigidas na licitação.
- Cumprir rigorosamente com todas as programações e atividades constantes do objeto do contrato, e que venham ser estabelecidas na OS.
- Elaborar os relatórios de acompanhamento de execução e de conclusão de serviços

## **12. DA VIGILÂNCIA, PROTEÇÃO ÀS OBRAS E AO PESSOAL**

12.1. A CONTRATADA deverá apresentar à CONTRATANTE, antes do início das obras, o respectivo Plano de Segurança abrangendo todas as suas fases tais como demolições, construções, manutenção de canteiro, etc.

12.2. A CONTRATADA será responsável única, perante CONTRATANTE e terceiros, por quaisquer danos que vier a causar, em consequência do serviço, a materiais, bens ou pessoas, sendo da própria CONTRATANTE ou de terceiros.

12.3. Deverá a CONTRATADA manter sinalização diurna e noturna nos trechos em que serão executados os serviços que apresentarem riscos de acidente, respondendo pelos danos causados a CONTRATANTE ou a terceiros por falhas no cumprimento deste dispositivo.

12.4. Caberá à CONTRATADA a responsabilidade pela segurança de seu pessoal nas obras através de seu serviço de Medicina do Trabalho devidamente representado na CIPA.

12.5. Os serviços de vigilância e a responsabilidade de guarda de materiais, ferramentas e equipamentos, nas áreas dos trabalhos, serão de inteira e única responsabilidade da CONTRATADA.

## **13. DA FISCALIZAÇÃO**

13.1. A FISCALIZAÇÃO se exercerá em caráter permanente por intermédio de pessoal especializado da CONTRATANTE, designado para este mister.

13.2. Caberá exclusivamente à CONTRATADA, refazer os serviços não aprovados pela FISCALIZAÇÃO.

13.3. A CONTRATADA deverá manter ou construir, no canteiro de serviços, acomodações adequadas para que o pessoal da FISCALIZAÇÃO possa exercer sua função com relação aos serviços objeto do contrato firmado.

13.4. Todas as instruções, reclamações e quaisquer entendimentos entre a FISCALIZAÇÃO e a CONTRATADA e vice-versa far-se-á sempre por escrito, através do Livro de Obras, assinada por seus



**ESTADO DO MARANHÃO**  
**PREFEITURA MUNICIPAL DE AFONSO CUNHA**  
**Praça da Comunidade, 56 - Centro**  
**CNPJ: 06096655000191**

representantes credenciados nas devidas oportunidades, não sendo levadas em consideração quaisquer alegações fundamentadas em ordens ou declarações verbais.

13.5. Todas as solicitações feitas pela FISCALIZAÇÃO ao(s) Engenheiro(s) condutor(es) dos serviços serão consideradas como se fossem dirigidas diretamente à CONTRATADA; por outro lado, todo e qualquer ato efetuado ou disposição tomada pelo(s) referido(s) Engenheiro(s), ou ainda omissões de responsabilidade do(s) mesmo(s), serão considerados para todo e qualquer efeito como tendo sido da CONTRATADA.

13.6. A CONTRATADA será obrigada a afastar imediatamente do serviço e do canteiro de obras, todo e qualquer elemento julgado pela FISCALIZAÇÃO com conduta inconveniente e que possa prejudicar o bom andamento dos serviços.

13.7. A FISCALIZAÇÃO terá plena autoridade para suspender os serviços, total ou parcialmente, sempre que o julgar conveniente por motivos técnicos, de segurança, disciplinares ou outros. Em todos os casos, os serviços só poderão ser reiniciados por outra ordem da Fiscalização.

13.8. A CONTRATADA deverá proporcionar à FISCALIZAÇÃO, amplo acesso a qualquer local dos serviços e facilitar, ainda, os meios no sentido de que a mesma FISCALIZAÇÃO possa exercer suas funções de forma completa, devendo, também, providenciar o imediato atendimento de todas as observações da FISCALIZAÇÃO.

13.9. Das decisões da FISCALIZAÇÃO, a CONTRATADA poderá interpor recurso, sem efeito suspensivo, ao Prefeito, no prazo de 10 (dias) corridos, contados do recebimento da notificação.

#### **14. DA DIREÇÃO E ANDAMENTO DAS OBRAS**

14.1. Logo após o início das obras, a CONTRATADA deverá detalhar o cronograma físico financeiro apresentado na licitação.

14.2. A CONTRATADA manterá para a direção geral dos trabalhos, pessoas idôneas, capazes e que tenham grande experiência de serviços desta natureza, pessoas essas que a representarão e receberão as orientações e reclamações da FISCALIZAÇÃO.

14.3. A CONTRATADA ficará obrigada a preencher e a fornecer à FISCALIZAÇÃO o "Boletim Diário", de acordo com o modelo estabelecido pela mesma FISCALIZAÇÃO, nele registrando o pessoal em serviço, os equipamentos, os serviços executados, a jornada de trabalho, as condições do tempo, observações de ocorrências, etc.

14.4. A CONTRATADA deverá providenciar a confecção da placa indicativa dos serviços de acordo com o modelo fornecido pela CONTRATANTE e instalá-la em local escolhido pela FISCALIZAÇÃO.

14.5. A área prevista para instalação do canteiro de obras deverá ser indicada pela CONTRATADA e aprovada pela FISCALIZAÇÃO.

#### **15. DA EXECUÇÃO DAS OBRAS**

15.1. À CONTRATADA caberá toda a execução das obras e serviços objeto deste "Projeto Básico" e seus Anexos.

15.2. Todos os serviços e ou materiais que constam da planilha de preços deverão ser fornecidos pela CONTRATADA.

15.3. Não será admitida qualquer alteração de itens de serviços, quantitativos ou unidades na planilha de preços unitários fornecida pela CONTRATANTE, que deverá ser totalmente preenchida pelo empreiteiro, sob pena de inabilitação.

#### **16. DOS MATERIAIS**

16.1. Todos os materiais, equipamentos e acessórios necessários à execução dos serviços licitados deverão ser fornecidos pela CONTRATADA, rigorosamente adequados à finalidade a que se destinam



**ESTADO DO MARANHÃO**  
**PREFEITURA MUNICIPAL DE AFONSO CUNHA**  
**Praça da Comunidade, 56 - Centro**  
**CNPJ: 06096655000191**

e deverão estar enquadrados nas normas, especificações, métodos, padronizações, terminologias e simbologias estabelecidas pela Associação Brasileira de Normas Técnicas – ABNT que lhe sejam aplicáveis. Os mesmos não poderão ser empregados sem a aprovação da FISCALIZAÇÃO, que poderá solicitar os dados necessários à comprovação da natureza, qualidade e o fornecimento de amostras.

16.2. Todos os materiais rejeitados pela FISCALIZAÇÃO serão imediatamente removidos do canteiro de serviços.

## **17. DO PESSOAL**

17.1. Na execução dos serviços, a CONTRATADA empregará mão-de-obra devidamente habilitada.

17.2. A CONTRATANTE tem o direito de a seu exclusivo critério e sem assumir o ônus por qualquer indenização perante a CONTRATADA, exigir a imediata substituição de qualquer dos seus empregados que ela venha a julgar incompetente ou prejudicial ao bom andamento dos serviços.

17.3. A CONTRATADA será a responsável pelo pagamento dos salários e todos os encargos sociais e trabalhistas, vale-transporte, vale-refeição, uniforme, E.P.I. etc., deverá observar os preceitos relativos às leis trabalhistas, previdenciárias, assistenciais, securitárias e sindicais, e ficará obrigada a assumir a responsabilidade para todos os efeitos legais, por todos os seus funcionários, como única empregadora, reconhecendo expressamente que em hipótese alguma, se estabelecerá qualquer vínculo empregatício entre os seus funcionários e a CONTRATANTE, com total isenção e exclusão da CONTRATANTE em qualquer procedimento judicial ou extrajudicial.

17.4. A CONTRATADA também responderá pecuniariamente, perante CONTRATANTE ou terceiros, por eventuais furtos praticados pelos seus empregados, resguardando-se seu direito a eventuais ressarcimentos pelas companhias seguradoras.

17.5. Mediante prévia e expressa autorização formal da CONTRATANTE, a CONTRATADA poderá subempreitar parte ou partes dos trabalhos de topografia, pavimentação, controle tecnológico e redes de utilidades, ficando entendido que, mesmo com essa autorização, não ficará retirada ou diminuída a exclusiva e única responsabilidade da CONTRATADA perante a CONTRATANTE.

## **18. DAS MEDIÇÕES E PAGAMENTOS**

18.1. As unidades com que os serviços serão medidos, para fins de pagamento, estão expressas na Planilha Analítica que integra o APENDICE B deste "Projeto Básico".

18.2. Os critérios de medição de todos os serviços consideram o pagamento de etapas executadas, não sendo aceita a proposição de adiantamento para quaisquer delas.

18.3. Todos os materiais, equipamentos, ferramentas, EPI's e mão-de-obra específica e adequada aos serviços deverão estar previstos e inclusos nos preços de cada item, sendo que na sua execução estarão incluídas todas e quaisquer despesas mesmo quando não mencionadas expressamente na composição de preços unitários fornecidos pela CONTRATADA.

18.4. Eventualmente ou em caráter excepcional, a CONTRATADA poderá solicitar a CONTRATANTE o desdobramento de preços contratuais. A aceitação do pedido, porém, ficará sujeita à aprovação da FISCALIZAÇÃO, que, inclusive, poderá rejeitá-lo.

18.5. A fatura da medição contratual será encaminhada à CONTRATANTE, juntamente com o respectivo Boletim de medição, este emitido pela CONTRATANTE e cópias autenticadas das últimas guias de recolhimento já exigíveis do FGTS e INSS.

18.6. O pagamento dos serviços será efetuado no prazo estabelecido no contrato, após a apresentação da fatura correspondente ao período vencido, condicionado a conferência e aceitação pela FISCALIZAÇÃO da CONTRATANTE.

## **19. DA CONCLUSÃO E ENTREGA DAS OBRAS**



**ESTADO DO MARANHÃO**  
**PREFEITURA MUNICIPAL DE AFONSO CUNHA**  
Praça da Comunidade, 56 - Centro  
CNPJ: 06096655000191

19.1. A não ser em consequência de trabalhos extraordinários, não previstos neste "Projeto Básico", de condições meteorológicas desfavoráveis ("IN LOCO") ou de fatos impeditivos para os quais a CONTRATADA não tenha concorrido, outras situações não deverão afetar a data fixada para a entrega dos serviços contratados.

19.2. As obras ou serviços deverão ser entregues completamente acabados, livres de entulho, restos de materiais e inteiramente limpas.

19.3. Verificado o cumprimento e atendimento de todas as exigências contidas neste "Projeto Básico", e após a entrega dos desenhos "as built", a CONTRATANTE aceitará provisoriamente os serviços no prazo de 30 dias, contados da data em que a CONTRATADA comunicar, por escrito, a conclusão dos mesmos. Durante este período, a Contratada deverá refazer, por sua própria conta, os serviços que apresentarem defeitos. Uma vez corrigidos tais defeitos, e fornecidos os desenhos representativos da obra, o Recebimento Definitivo pela CONTRATANTE será efetivado 60 (sessenta) dias após o Recebimento Provisório mediante solicitação da Contratada, também por escrito, formalizando-se a aceitação através de "Termo Final de Entrega e Recebimento".

19.4. Quando do recebimento definitivo do referido contrato, será devolvida a caução a CONTRATADA, permanecendo, porém, a responsabilidade deste prazo previsto em lei.

## **20. DAS SANÇÕES**

20.1. Na hipótese de descumprimento parcial ou total da adjudicatária, das obrigações contratuais assumidas, ou a infringência de preceitos legais pertinentes, o CONTRATANTE poderá garantir a prévia defesa, aplicar as seguintes sanções:

- Advertência por escrito;
- Multa, de 2% que incidirá em cima do valor constado na OS em caso de reincidência.
- Não será aplicada multa se, comprovadamente, o atraso na execução dos serviços advier de caso fortuito ou motivo de força maior.
- Da sanção aplicada caberá recurso, no prazo de 5 (cinco) dias úteis da notificação, à autoridade superior àquela que aplicou a sanção, nos termos do art. 109, da Lei nº 8.666/93.
- A autoridade competente poderá, motivadamente e presentes razões de interesse público, atribuir ao recurso interposto eficácia suspensiva.

### **IMPORTANTE**

➤ Ao receber as propostas, a CONTRATANTE entende que cada proponente tenha tido pleno conhecimento deste "Projeto Básico", das condições gerais que regerão o Contrato, e das condições com que se fará o transporte do pessoal, de materiais e de equipamentos, locais dos serviços como: natureza, tipo e relevo do terreno, edificações próximas, obstáculos, condições pluviométricas, etc.

➤ Cada proponente deverá ter pleno conhecimento dos acórdãos do TCU, dos Decretos-Lei, medidas provisórias e demais dispositivos legais para a realização das obras objeto deste "PROJETO BÁSICO" e que regulam esse tipo de empreendimento.

**MARINA ARIELLE GOMES DA COSTA MELO**  
Secretária Municipal de Saúde



**ESTADO DO MARANHÃO**  
**PREFEITURA MUNICIPAL DE AFONSO CUNHA**  
Praça da Comunidade, 56 - Centro  
CNPJ: 06096655000191

**ANEXO II**

**MODELO DE DECLARAÇÃO DE CONHECIMENTO DOS LOCAIS E CONDIÇÕES.**

**EDITAL CONCORRÊNCIA ELETRÔNICA Nº 002/2024**

Declaramos que temos pleno conhecimento dos locais e das condições em que deverá ser executada os serviços de\_\_\_\_\_, conforme estipulado no edital N°/\_reconhecendo ainda que tal circunstância retira-nos a possibilidade de qualquer alegação futura de necessidade de adequação de objeto e/ou recomposição (reequilíbrio, revisão ou repactuação) de preços quanto ao aqui declarado.

Nome do Município /UF,\_\_\_\_\_de\_\_\_\_\_de\_\_\_\_\_.

---

EMPRESA LICITANTE/CNPJ ASSINATURA DO REPRESENTANTE LEGAL CPF DO REPRESENTANTE LEGAL:



ESTADO DO MARANHÃO  
PREFEITURA MUNICIPAL DE AFONSO CUNHA  
Praça da Comunidade, 56 - Centro  
CNPJ: 06096655000191

**ANEXO III**

PAPEL TIMBRADO DA LICITANTE

**CARTA DE APRESENTAÇÃO DA PROPOSTA DE PREÇOS**

A

PREFEITURA MUNICIPAL DE AFONSO CUNHA-MA

CONCORRÊNCIA ELETRÔNICA Nº 002/2024

Apresentamos a V.Sas. nossa proposta para execução dos serviços de .....

Nosso preço para execução dos serviços é de R\$....., conforme descrito em nosso orçamento, para execução

em ..... (.....) dias consecutivos, conforme descrito em nosso orçamento.

Declaramos que em nossa proposta estão incluídos todas as despesas, inclusive aquelas relativas a taxas, tributos, encargos sociais, ensaios, testes e demais provas exigidas por normas técnicas oficiais, que possam influir direta ou indiretamente no custo de execução dos serviços, e, ainda, as despesas relativas à mobilização e desmobilização de pessoal, máquinas e equipamentos, sem que nos caiba, em qualquer caso, direito regressivo em relação a Prefeitura Municipal.

Na execução dos serviços, observaremos rigorosamente as especificações das normas técnicas brasileiras ou qualquer outra norma que garanta a qualidade igual ou superior, bem como as recomendações e instruções do Órgão de Fiscalização da Prefeitura Municipal, assumindo, desde já, a integral responsabilidade pela perfeita realização dos trabalhos, de conformidade com as especificações.

Informamos que o prazo de validade de nossa PROPOSTA DE PREÇOS é de ( ) dias corridos, a contar da data de abertura da licitação.

O Regime Tributário a que estamos sujeitos é o de (Lucro Real ou Lucro Presumido).





**ESTADO DO MARANHÃO**  
**PREFEITURA MUNICIPAL DE AFONSO CUNHA**  
Praça da Comunidade, 56 - Centro  
CNPJ: 06096655000191

Caso nos seja adjudicado o objeto da presente licitação, nos comprometemos a assinar o Contrato no prazo determinado no documento de convocação, indicando para esse fim o Sr ..... , Carteira de Identidade nº ..... expedida em .... / .... / .. Órgão Expedidor ....., e CPF nº , como representante desta Empresa.

Finalizando, declaramos que temos pleno conhecimento de todos os aspectos relativos à licitação em causa e nossa plena concordância com as condições estabelecidas no Edital da licitação e seus anexos.

Município, xxx de xxxxx de 202\_\_

---

LICITANTE/CNPJ

ASSINATURA DO REPRESENTANTE LEGAL



ESTADO DO MARANHÃO  
PREFEITURA MUNICIPAL DE AFONSO CUNHA  
Praça da Comunidade, 56 - Centro  
CNPJ: 06096655000191

**ANEXO IV**

**QUADRO DE PESSOAL TÉCNICO QUALIFICADO (MODELO)**

<b>REFERÊNCIA: CONCORRÊNCIA ELETRÔNICA Nº 003/2024</b>		<b>QUADRO DE PESSOAL QUALIFICADO</b>	
<b>RAZÃO SOCIAL DA LICITANTE:</b>			
<b>NOME</b>	<b>FUNÇÃO</b>	<b>ESPECIALIZAÇÃO</b>	<b>TEMPO DE EXPERIÊNCIA</b>

Conforme consta no Edital em tela, comprometemo-nos a exercer atividades nos serviços objeto da licitação em referência.

Afonso Cunha-MA, \_\_\_\_/\_\_\_\_/\_\_\_\_



**ESTADO DO MARANHÃO**  
**PREFEITURA MUNICIPAL DE AFONSO CUNHA**  
Praça da Comunidade, 56 - Centro  
CNPJ: 06096655000191

**ANEXO V**

**CARTA DE APRESENTAÇÃO DOS DOCUMENTOS DE HABILITAÇÃO  
(MODELO)**

PAPEL TIMBRADO

DA LICITANTE

À

Prefeitura Municipal de Afonso Cunha-MA de Afonso Cunha-MA

**Ref.: CONCORRÊNCIA ELETRÔNICA Nº 002/2024**

Prezados Senhores:

Em cumprimento aos ditames editalícios utilizamo-nos do presente para submeter à as apreciação de V.S. ~~deferencia~~ ~~de~~ ~~ab~~ abaixo discriminados, necessários para a licitação

**(DESCREVER OS DOCUMENTOS)**

Declaramos não possuir em nosso quadro de pessoal, empregados menores de 18 (dezoito) anos em trabalho noturno, perigoso ou insalubre, e menores de 16 (dezesseis) anos em qualquer trabalho, salvo na condição de aprendizes, a partir de 14 (quatorze) anos, nos termos do inciso XXXIII do art. 7º da Constituição Federal (Emenda Constitucional nº 20, de 1998).

Caso nos seja adjudicado o objeto da presente licitação, nos comprometemos a assinar o Contrato no prazo determinado no documento de convocação, indicando para esse fim o Sr., Carteira de Identidade nº. \_\_expedida em

\_\_/\_\_/\_\_, Órgão Expedidor \_\_\_\_\_, e CPF nº \_\_\_\_\_,  
Fone (\_\_\_\_)

\_\_\_\_\_, E-mail: \_\_\_\_\_ como representante desta Empresa.

Atenciosamente,



**ESTADO DO MARANHÃO**  
**PREFEITURA MUNICIPAL DE AFONSO CUNHA**  
Praça da Comunidade, 56 - Centro  
CNPJ: 06096655000191

\_\_\_\_\_, \_\_\_\_ de \_\_\_\_\_ de \_\_\_\_\_.

---

LICITANTE/CNPJ

ASSINATURA DO REPRESENTANTE LEGAL



**ESTADO DO MARANHÃO**  
**PREFEITURA MUNICIPAL DE AFONSO CUNHA**  
Praça da Comunidade, 56 - Centro  
CNPJ: 06096655000191

**ANEXO VI**

**MINUTA DO CONTRATO**

**CONTRATO N.º XXX/202\_\_**

**TERMO DE CONTRATO N.º .../2023, QUE ENTRE SI FAZEM O MUNICÍPIO DE AFONSO CUNHA-MA E A EMPRESA “VENCEDORA DA CONCORRÊNCIA ELETRÔNICA N.º 001/2023”, ATRAVÉS REGIME DE EMPREITADA POR PREÇO GLOBAL DO TIPO MENOR PREÇO PARA A XXXXXXXXXXXXXXXXXXXX, NA FORMA DESCRITA A SEGUIR:**

**A Prefeitura Municipal de Afonso Cunha-MA de XXXXXXXXXXXX, inscrita no CNPJ sob o n.º XXXXXXXXXXX, localizada à XXXXXXXXXXXXXXXXXXXX Centro, neste ato devidamente representada pelo xxxxxxxxxxxxxxxx, tendo em vista o julgamento DA CONCORRÊNCIA ELETRÔNICA N.º 001/2023, processo n.º XXXXXXXXXXX, nos termos da Lei n.º 14.133/2021, firmam o presente contrato que se regerá pelas cláusulas seguintes:**

**CLÁUSULA PRIMEIRA - DO OBJETO E FORMA DE EXECUÇÃO**

1.1. O objeto da presente licitação é XXXXXXXXXXXXXXXXXXXX conforme condições, quantidades, exigências e especificações discriminadas nos projetos e estabelecidas neste Edital, seus anexos e na proposta da Contratada.

1.2. Este Termo de Contrato vincula-se ao Edital de Concorrência Eletrônica através do regime de Contratação por Empreitada por Preço Global e seus anexos, identificado no preâmbulo acima, e à proposta vencedora, independentemente de transcrição.

1.3. A obra/serviço será administrada pela CONTRATADA, que assumirá integralmente a responsabilidade pela sua execução, ficando sujeita à fiscalização da Secretaria Municipal de Planejamento durante todas as fases e etapas do trabalho.

**CLÁUSULA SEGUNDA - DO REGIME DE EXECUÇÃO**



**ESTADO DO MARANHÃO**  
**PREFEITURA MUNICIPAL DE AFONSO CUNHA**  
Praça da Comunidade, 56 - Centro  
CNPJ: 06096655000191

2.1 – Os serviços objeto deste Contrato serão executados pelo regime de **CONTRATAÇÃO POR EMPREITADA**, nos termos do artigo 6º, inciso XXXII, e art. 46, inc. V, ambos da Lei nº 14.133/2021.

## **CLÁUSULA TERCEIRA - DO VALOR DO CONTRATO, DO REAJUSTAMENTO E DA RECOMPOSIÇÃO DO EQUILÍBRIO ECONÔMICO-FINANCEIRO**

**3.1** – O valor total da contratação é de **R\$ .....** (.)

3.1.1. No valor acima estão incluídas todas as despesas ordinárias diretas e indiretas decorrentes da execução do objeto, inclusive tributos e/ou impostos, encargos sociais, trabalhistas, previdenciários, fiscais e comerciais incidentes, bem como taxas de licenciamento, administração, frete, seguro e outros necessários ao cumprimento integral do objeto da contratação.

### **3.2 - DA RECOMPOSIÇÃO DO EQUILÍBRIO ECONÔMICO-FINANCEIRO**

3.2.1. Sempre que atendidas as condições do Contrato, assinado e publicado, considera-se mantido seu equilíbrio econômico-financeiro.

3.2.1.1. Em caso de revisão, a alteração do preço ajustado, além de obedecer aos requisitos referidos no art. 124, II, “d”, da Lei nº 14.133/2021, deverá ocorrer de forma proporcional à modificação dos encargos, comprovada minuciosamente por meio de memória de cálculo a ser apresentada pela parte interessada e serão objeto de análise acurada e criteriosa, lastreada em elementos técnicos, por intermédio de processo administrativo para apurar o caso concreto.

3.2.2. Dentre os fatos ensejadores da revisão, não se incluem aqueles eventos dotados de previsibilidade, cujo caráter possibilite à parte interessada a sua aferição ao tempo da formulação/aceitação da proposta, bem como aqueles decorrentes exclusivamente da variação inflacionária, uma vez que inseridos, estes últimos, na hipótese de reajustamento.

## **CLÁUSULA QUARTA - DAS CONDIÇÕES DE PAGAMENTO**

4.1 – A Prefeitura Municipal de Afonso Cunha-MA pagará à CONTRATADA pela etapa efetivamente executada no mês de referência, em conformidade com o cronograma físico financeiro de eventos, após a medição pelo gestor fiscal designado para acompanhar e fiscalizar a execução do contrato.



**ESTADO DO MARANHÃO**  
**PREFEITURA MUNICIPAL DE AFONSO CUNHA**  
Praça da Comunidade, 56 - Centro  
CNPJ: 06096655000191

4.2 - Será observado o prazo de até 30 (trinta) dias, para pagamento, contados a partir da data da emissão do aceite na nota fiscal recebida pela Prefeitura Municipal.

4.3 - Serão acrescidos desse prazo para pagamento constante do item anterior, os dias em que a CONTRATADA concorrer para o atraso dos pagamentos, sem qualquer ônus ou correção a ser paga pela Prefeitura Municipal.

4.4 - Se houver alguma incorreção na Nota Fiscal / Fatura, esta será devolvida à CONTRATADA para correção, ficando estabelecido que o prazo para pagamento será contado a partir da data de apresentação da nova Nota Fiscal/Fatura, sem qualquer ônus ou correção a ser paga pela Prefeitura Municipal.

## CLÁUSULA QUINTA - DAS MEDIÇÕES E DOS ADITIVOS

5.1 O pagamento será feito por medição, assistida pela CONTRATADA, de acordo com os quantitativos apurados pela fiscalização e apoio, tendo por base o orçamento e planejamento proposto pela CONTRATADA.

5.2 As medições serão ainda cumulativas, e efetuadas sobre o total realizado no período, sendo que os eventos impugnados pela fiscalização não serão considerados até a sua correção total.

5.2.1 Para fins de remuneração da “Administração Local”, o pagamento será proporcional à execução financeira do contrato, observado o efetivamente executado, não podendo ser alterado.

5.3 **Critério de aceitabilidade:** A aceitabilidade da obra está condicionada: à correta execução do projeto de engenharia; ao acompanhamento e atestado dos serviços pela fiscalização; aos relatórios de controle da qualidade, contendo os resultados dos ensaios e determinações devidamente interpretados, caracterizando a qualidade do serviço executado e aos requisitos impostos pelas normas vigentes da Prefeitura Municipal.

5.4 - Alterações por necessidade de adequações técnicas do Projeto contratado poderão acarretar acréscimos contratuais apenas se decorrerem de fatos supervenientes à elaboração da proposta, como alterações normativas e indisponibilidade de materiais no mercado.

5.5 - A assinatura do presente Contrato implica a concordância da Contratada com a



**ESTADO DO MARANHÃO**  
**PREFEITURA MUNICIPAL DE AFONSO CUNHA**  
Praça da Comunidade, 56 - Centro  
CNPJ: 06096655000191

adequação de todos os projetos anexos ao instrumento convocatório a que se vincula este ajuste, a qual aquiesce que eventuais alterações quantitativas ou qualitativas quedecorram de erros, falhas ou omissões em qualquer das peças, orçamentos, plantas, especificações, memoriais e estudos técnicos dos projetos não serão causa de qualquer forma de acréscimo de valor ao Contrato.

## **CLÁUSULA SÉTIMA - DA AVALIAÇÃO DA EXECUÇÃO DO OBJETO**

7.1 – A Prefeitura Municipal de Afonso Cunha-MA indicará um gestor e um fiscal do contrato que será responsável pelo acompanhamento e fiscalização da sua execução, registrando em relatório todas as ocorrências e deficiências eventualmente verificadas, emitindo, caso constate alguma irregularidade, notificação a ser encaminhada à CONTRATADA para correções, podendo ainda designar apoio a esta fiscalização, conforme determina a Lei nº 14.133/2021.

7.2 - A fiscalização da Prefeitura Municipal de Afonso Cunha-MA terá livre acesso ao local da obra, devendo a CONTRATADA colocar a sua disposição os elementos que forem necessários ao desempenho de suas atribuições.

7.3 - É vedado a Prefeitura Municipal de Afonso Cunha-MA e a seu representante, exercer poder de mando sobre os empregados da CONTRATADA, reportando-se somente aos prepostos e responsáveis por ela indicados.

## **CLÁUSULA OITAVA - DO PRAZO DE VIGÊNCIA E DE EXECUÇÃO DO OBJETO**

8.1. O prazo de vigência contratual terá início a contar da data da assinatura do contrato, nos termos do

§1º do art. 54 da Lei nº 14.133/2021, e terá duração de **12 (doze) meses**.

8.1.1. O prazo para execução total do objeto do presente Edital será de **90 (noventa) dias corridos**, a contar da data da Ordem de Início de execução dos serviços.

8.2. A Ordem de Início será emitida até 30 (trinta) dias após a publicação do Contrato, salvo prorrogação justificada pelo Prefeitura Municipal de Afonso Cunha-MA e anuída expressamente pelo Contratado, registrada nos autos.

8.3. As Ordens de Paralisação, devidamente justificadas por escrito nos autos, suspendem o curso do prazo de execução do contrato, tornando a correr com a Ordem de Reinício dos serviços.

8.4. O prazo de vigência será automaticamente prorrogado até a conclusão do seu objeto, conforme previsão do art. 111 da Lei nº 14.133/2021.





**ESTADO DO MARANHÃO**  
**PREFEITURA MUNICIPAL DE AFONSO CUNHA**  
Praça da Comunidade, 56 - Centro  
CNPJ: 06096655000191

- 8.5. A prorrogação do prazo de execução, descontados os períodos de paralisação, será permitida, segundo o § 5º do art. 115 da Lei nº 14.133/2021, automaticamente pelo tempo correspondente, anotadas as circunstâncias mediante simples apostila.
- 8.6. Na contagem do prazo de vigência estabelecido neste instrumento, excluir-se-á o dia da publicação e incluir-se-á o do vencimento, conforme disposto no Art. 183 da Lei nº. 14.133/2021.
- 8.7. Só se iniciam e vencem os prazos previstos neste instrumento em dia de expediente na Prefeitura Municipal.
- 8.8. A Contratada se obriga a acatar as solicitações da fiscalização da Prefeitura Municipal de Afonso Cunha-MA para paralisar ou reiniciar as obras, conforme item 8.3.

### CLÁUSULA NONA - DA NATUREZA DA DESPESA

9.1. As despesas para atender a esta licitação estão programadas em dotação orçamentária própria, prevista no orçamento do Município para o exercício de 2023, na classificação abaixo:

Ficha – XXX

Unidade Orçamentária –  
XXXXXXXXXXXXXXXXX  
Elemento de Despesa –  
XXXXXXXXXXXXX

### CLÁUSULA DÉCIMA - DA GARANTIA DE EXECUÇÃO DO CONTRATO

10.1 – A CONTRATADA prestará garantia no valor correspondente a **5% (cinco por cento)** do valor do Contrato, nas modalidades definidas no art. 96, §1º, da Lei nº 14.133/2021. Caberá à CONTRATADA manter a validade da garantia durante o período de vigência contratual, acrescido de 6 (seis) meses, renovando ou reforçando-a conforme necessário.

10.1.1- CAUÇÃO EM DINHEIRO OU TÍTULOS DA DÍVIDA PÚBLICA, conforme inciso I do

§ 1º do art. 96 da lei nº 14.133/2021, com as alterações que lhe sucederam.

10.1.2- FIANÇA BANCÁRIA: carta de fiança fornecida por estabelecimento bancário, devidamente registrada em cartório de registro de títulos e documentos, conforme determinado pela Lei 6.015/73, art.129, acompanhada de:



**ESTADO DO MARANHÃO**  
**PREFEITURA MUNICIPAL DE AFONSO CUNHA**  
Praça da Comunidade, 56 - Centro  
CNPJ: 06096655000191

- 10.1.2.1 - Cópia autenticada do estatuto social do banco;
- 10.1.2.2 - Cópia autenticada da assembleia que elegeu a última diretoria do banco;
- 10.1.2.3 - Cópia autenticada do instrumento de procuração, em se tratando de procurador do banco;
- 10.1.2.4 - Reconhecimento de firmas das assinaturas constantes da carta de fiança.
- 10.1.3- **SEGURO-GARANTIA** – No caso da opção pelo Seguro Garantia, o mesmo será feito mediante entrega da competente apólice, emitida por Seguradora legalmente autorizada pela SUSEP a comercializar seguros, e em nome da Prefeitura Municipal de Afonso Cunha-MA de Afonso Cunha-MA, cobrindo, inclusive, os riscos de rescisão do contrato.
- 10.1.3.1 - A apólice terá sua validade confirmada pelo segurado por meio da consulta ao site <<https://www2.susep.gov.br/safe/menumercado/regapolices/pesquisa.asp>>.
- 10.2 - A Prefeitura Municipal de Afonso Cunha-MA restituirá ou liberará a garantia ofertada, no prazo máximo 60 (sessenta) dias após a assinatura do termo de recebimento definitivo dos serviços objetos desta licitação, conforme art. 100 da Lei nº 14.133/2021, mediante requerimento.
- 10.3- Em caso de rescisão do contrato ou de interrupção dos serviços, não será devolvida a garantia, a menos que a rescisão ou paralisação decorram de acordo com a Prefeitura Municipal, nos termos da legislação vigente.
- 10.4- Havendo prorrogação de prazo formalmente admitido pela Administração, deverá o Contratado apresentar nova garantia de execução do Contrato, de forma a abranger o período de prorrogação, retendo a administração os créditos do Contratado, enquanto não efetivada tal garantia, ou valor a ela correspondente.
- 10.5- Ocorrendo aumento no valor contratual decorrente de acréscimos de obras ou serviços, o Contratado, por ocasião da assinatura do Termo Aditivo, deverá proceder ao reforço da garantia inicial, no mesmo percentual previsto.
- 10.6 - A garantia deverá ser integralizada, no prazo máximo de 10 (dez) dias, inclusive, quando houver aditivo;
- 10.6.1 - O atraso superior a xxxxxxxxxxxx autoriza a Administração a promover a rescisão do contrato por descumprimento ou cumprimento irregular de suas cláusulas, conforme dispõe o inciso I do art. 137 da Lei nº 14.133/2021.
- 10.7- A inobservância do prazo fixado para apresentação ou renovação da garantia acarretará a aplicação de multa de xxxxxxxxxxxxxxxx do valor do contrato por dia de atraso, até o máximo de xxxxxxxxxxxxxxxx, o qual poderá ser glosado de pagamentos devidos.
- 10.7.1 - O atraso superior a xxxxxxxxxxxxxxxx dias autoriza a Administração a promover o bloqueio dos pagamentos devidos à CONTRATADA, até o limite de xxxxxxxxxxxxxxxx do valor anual do contrato, a título de garantia.
- 10.7.2 - A CONTRATADA, a qualquer tempo, poderá substituir o bloqueio efetuado com base nesta cláusula por quaisquer das modalidades de garantia previstas em lei, sem prejuízo da manutenção da multa aplicada.



**ESTADO DO MARANHÃO**  
**PREFEITURA MUNICIPAL DE AFONSO CUNHA**  
Praça da Comunidade, 56 - Centro  
CNPJ: 06096655000191

## CLÁUSULA DÉCIMA PRIMEIRA - DAS RESPONSABILIDADES DAS PARTES

### **Compete à CONTRATADA:**

11.1 - Executar a obra nos termos das especificações contidas no Edital e seus anexos.

11.1.1 - Quanto aos padrões e normas específicas a serem cumpridos pelos bens e materiais fornecidos, e pela obra executada ou testada, aplicar-se-ão as disposições da última edição ou revisão dos padrões e normas relevantes em vigor.

11.1.2 - Fica determinado que os projetos, especificações e toda a documentação relativa à obra são complementares entre si, de modo que qualquer detalhe mencionado em um documento e omitido em outro será considerado especificado e válido.

11.2 - Dirigir, sob sua inteira responsabilidade, o pessoal adequado e capacitado que necessitar, em todos os níveis de trabalho, para a execução das obras, correndo por sua conta toda responsabilidade quanto os encargos e obrigações de ordem trabalhista, previdenciária.

11.2.1 - A CONTRATADA estará obrigada a destinar pessoal suficiente para o desenvolvimento dos trabalhos a serem realizados, devidamente equipados com EPI (equipamento de proteção individual).

11.3 - Efetuar o pagamento de seus empregados no prazo legal, independentemente do recebimento das faturas.

11.3.1 - A CONTRATADA assume, integralmente, qualquer responsabilidade de natureza cível, criminal, trabalhista, social, previdenciária, fiscais, comercial, tributária e administrativa decorrentes da execução do objeto do presente Contrato.



**ESTADO DO MARANHÃO**  
**PREFEITURA MUNICIPAL DE AFONSO CUNHA**  
Praça da Comunidade, 56 - Centro  
CNPJ: 06096655000191

11.3.2 - A inadimplência do contratado, com referência aos encargos trabalhistas, fiscais e comerciais, não transfere à Administração Pública a responsabilidade por seu pagamento, nem poderá onerar o objeto do contrato.

11.4 - Manter, durante toda execução do contrato, todas as condições de habilitação e qualificação exigidas na licitação.

11.5 - Providenciar a colocação, em tempo hábil, de todos os materiais e equipamentos necessários ao andamento dos serviços, dentro da programação prevista; o equipamento deve ser de nível tecnológico adequado e em perfeita condição de funcionamento.

11.5.1 - Os equipamentos devem estar em condições adequadas e equipados com todos os sistemas edispositivos de proteção previstos na legislação em vigor.

11.6 - Refazer, sem ônus para a Prefeitura Municipal, os serviços não aceitos, quando for constatado o emprego de material inadequado ou execução imprópria do serviço à vista das especificações respectivas.

11.7 - Proceder, no final das obras e/ou serviços à desmobilização das instalações provisórias dos canteiros, limpeza e remoção de todo material indesejável.

11.8 - A CONTRATADA deverá obter, antes do início das obras e/ou serviços, sem ônus para a Prefeitura Municipal, todas as licenças ou autorizações ambientais que sejam necessárias para a operacionalização dos serviços e atividades que irá desenvolver, e para as áreas de apoio que irá utilizar para execução do objeto contratado, observado o disposto na LICENÇA AMBIENTAL, tais como: licença para instalação de canteiro de obra, quando necessários.

11.9 - A CONTRATADA deverá efetuar seu próprio planejamento, levando em conta a produtividade de suas máquinas, equipamentos e mão de obra, observando o CRONOGRAMA FÍSICO FINANCEIRO.

### 11.10 É vedado à CONTRATADA:

11.10.1 - Caucionar ou utilizar este Termo de Contrato para qualquer operação financeira;

11.10.2 - Interromper a execução dos serviços sob alegação de inadimplemento por parte da CONTRATANTE, salvo nos casos previstos em lei.

### 11.11 Compete à Prefeitura Municipal de Afonso Cunha-MA:

11.11.1 Pagar à CONTRATADA o preço estabelecido na Cláusula Terceira, nos termos ajustados neste contrato;

11.11.2 Acompanhar e fiscalizar a execução do presente contrato, designando os servidor(es) responsável(is);

11.11.3 Providenciar a publicação deste instrumento, por extrato, no Diário Oficial do Município, sítio eletrônico oficial e PNCP, no prazo previsto em lei;

11.11.4 Se a Contratante releva o descumprimento no todo ou em parte de quaisquer



**ESTADO DO MARANHÃO**  
**PREFEITURA MUNICIPAL DE AFONSO CUNHA**  
Praça da Comunidade, 56 - Centro  
CNPJ: 06096655000191

obrigações da Licitante Adjudicatária, tal fato não poderá liberar, desonerar ou de qualquer modo afetar ou prejudicar essas mesmas obrigações, as quais permanecerão inalteradas como se nenhuma omissão ou tolerância houvesse ocorrido.

**CLÁUSULA DÉCIMA SEGUNDA-PLANEJAMENTO,  
MONITORAMENTO E CONTROLE DA OBRA.**

12.1 O planejamento operacional dos serviços constantes deste contrato como as aquisições, contratações de mão de obra, licenças, sinalizações, equipamentos, softwares e hardwares, instalações e todos os insumos necessários à execução dos serviços são de responsabilidade da Contratada.

12.1.1 Todo e qualquer atraso injustificado será passível de pagamento de sanções contratuais.

12.1.2 Em caso de avanço no cronograma, o adiantamento de qualquer parcela, somente poderá ocorrer em caso de consulta formal à Prefeitura Municipal de Afonso Cunha-MA e solicitação de alteração do cronograma de desembolso, devendo a contratada fornecer juntamente com a solicitação de alteração do cronograma de desembolso o novo cronograma físico x financeiro.

**CLÁUSULA DÉCIMA TERCEIRA - DAS PENALIDADES E  
SANÇÕES**

13.1 – Sem prejuízo das responsabilidades civil e criminal previstas na legislação brasileira vigente, a CONTRATADA sujeitar-se-á ao disposto nas normas municipais referentes a posturas municipais, código ambiental (Lei 4438/1997 e alterações) e código de edificações (Lei 4821/1998 e alterações), assim como a avaliação de desempenho por medição, as quais desatendidas ensejará a aplicação de penalidades específicas de cada normativo.

13.2 - À CONTRATADA poderão ser aplicadas as penalidades previstas nos normativos acima mencionados, por decisão do Prefeito Municipal.

13.3 - A inexecução total ou parcial do contrato ensejará a aplicação das seguintes sanções ao licitante contratado:

- a) advertência;
- b) multa;
- c) impedimento de licitar e contratar;
- d) declaração de inidoneidade para licitar ou contratar.



**ESTADO DO MARANHÃO**  
**PREFEITURA MUNICIPAL DE AFONSO CUNHA**  
Praça da Comunidade, 56 - Centro  
CNPJ: 06096655000191

13.3.1 A sanção prevista na alínea “a” do subitem 13.3 será aplicada exclusivamente pela infração administrativa prevista no inciso I do **caput** do art. 155 do estatuto federal aplicado a este certame, quando não se justificar a imposição de penalidade mais grave.

13.3.2 A sanção prevista na alínea “b” do subitem 13.3, não poderá ser inferior a 0,5% (cinco décimos por cento) nem superior a 30% (trinta por cento) do valor do contrato licitado e será aplicada ao responsável por qualquer das infrações administrativas previstas no art. 155 do estatuto federal vigente.

13.3.3 A sanção prevista na alínea “c” do subitem 13.3 será aplicada ao responsável pelas infrações administrativas previstas nos incisos II, III, IV, V, VI e VII do caput do art. 155 da Lei nº 14.133/2021, quando não se justificar a imposição de penalidade mais grave, e impedirá o responsável de licitar ou contratar no âmbito da Administração Pública Municipal, pelo **prazo máximo de 3 (três) anos**.

**13.3.4** A sanção prevista na alínea “d” do subitem 13.3 será aplicada ao responsável pelas infrações administrativas previstas nos incisos VIII, IX, X, XI e XII do caput do art. 155 da Lei nº 14.133/2021, bem como pelas infrações administrativas previstas nos incisos II, III, IV, V, VI e VII do caput do referido artigo que justifiquem a imposição de penalidade mais grave que a sanção referida no subitem 13.3.3, e impedirá o responsável de licitar ou contratar no âmbito da Administração Pública Municipal, pelo **prazo mínimo de 3 (três) anos e máximo de 6 (seis) anos**.

13.4 – Será aplicada multa por inexecução do objeto da licitação, sendo esta parcial ou total, e será aplicada nos seguintes casos e percentuais:

13.4.1.1 – Quando os trabalhos de fiscalização da Administração da execução dos serviços forem dificultados, inclusive quando forem omitidas informações de responsabilidade da CONTRATADA referentes à execução contratual, ou prestadas da Prefeitura Municipal; quando houver descumprimento na execução dos serviços especificados no Projeto, ou das Normas Técnicas pertinentes, que acarrete risco de grave prejuízo para a Administração, terceiros ou de danos ambientais; quando a sinalização das frentes de serviços forem insuficientes, e mesmo após ter notificada, a contratada não reforçar a sinalização, com grave risco aos usuários e a segurança no trecho; no caso de recusa injustificada do contratado em assinar ou retirar termo aditivo, dentro do prazo estabelecido pela Prefeitura Municipal: será aplicada multa de xxxxxxxx do valor total do contrato.

13.4.1.2 - Nos demais casos não previstos na cláusula 13.4.1.1, fica estabelecida uma multa de xxxxxxxxxxxx do valor do contrato na inexecução parcial do objeto da licitação ou descumprimento de qualquer cláusula do contrato;

13.5 – O atraso injustificado na execução do contrato sujeitará o licitante contratado à aplicação de multa de mora, nas seguintes condições:

13.5.1.1 - Fixa-se a multa de mora em xxxxxxxxxxxxxxxxxxxx por dia de atraso, a incidir sobre o valor total reajustado do contrato, ou sobre o saldo reajustado não atendido, caso o contrato encontre-se parcialmente executado;



**ESTADO DO MARANHÃO**  
**PREFEITURA MUNICIPAL DE AFONSO CUNHA**  
Praça da Comunidade, 56 - Centro  
CNPJ: 06096655000191

13.5.1.2 - Os dias de atraso serão contabilizados em conformidade com o cronograma de execução e planejamento do contrato;

13.5.1.3 - A aplicação da multa de mora não impede que a Administração rescinda unilateralmente o contrato e aplique as outras sanções previstas no contrato e na Lei 14.133/2021.

13.6 - Ficará impedido de licitar e contratar com a União, Estados, Distrito Federal ou Municípios, pelo prazo de até 3 (anos) anos, em conjunto com multa de xxxxxxxxxx sobre o valor estabelecido em sua proposta, bem como das demais cominações legais, o licitante/contratado que:

- I. der causa à inexecução parcial do contrato;
- II. der causa à inexecução parcial do contrato que cause grave dano à Administração, ao funcionamento dos serviços públicos ou ao interesse coletivo;
- III. der causa à inexecução total do contrato;
- IV. deixar de entregar a documentação exigida para o certame;
- V. não manter a proposta, salvo em decorrência de fato superveniente devidamente justificado;
- VI. não celebrar o contrato ou não entregar a documentação exigida para a contratação, quando convocado dentro do prazo de validade de sua proposta;
- VII. ensejar o retardamento da execução ou da entrega do objeto da licitação sem motivo justificado;
- VIII. apresentar declaração ou documentação falsa exigida para o certame ou prestar declaração falsa durante a licitação ou a execução do contrato;
- IX. fraudar a licitação ou praticar ato fraudulento na execução do contrato;
- X. comportar-se de modo inidôneo ou cometer fraude de qualquer natureza;
- XI. praticar atos ilícitos com vistas a frustrar os objetivos da licitação;
- XII. praticar ato lesivo previsto no art. 5º da Lei nº 12.846, de 1º de agosto de 2013.

13.7 - As sanções administrativas somente serão aplicadas mediante regular processo administrativo, assegurada a ampla defesa e o contraditório e observadas as competências que são próprias da Controladoria Geral do Município.

13.8 - Os montantes relativos às multas contratuais e a cláusula penal compensatória aplicadas pela Administração poderão ser cobradas judicialmente ou descontadas dos valores devidos ao licitante contratado, relativos às parcelas efetivamente executadas do contrato.

13.9 - Nas hipóteses em que os fatos ensejadores da aplicação das multas acarretarem também a rescisão do contrato, os valores referentes às penalidades poderão ainda ser descontados da garantia prestada pela contratada.

13.10 - Em qualquer caso, se após o desconto dos valores relativos às multas restar valor residual em desfavor do licitante contratado, é obrigatória a cobrança, inclusive judicialmente, da diferença.



**ESTADO DO MARANHÃO**  
**PREFEITURA MUNICIPAL DE AFONSO CUNHA**  
Praça da Comunidade, 56 - Centro  
CNPJ: 06096655000191

## CLÁUSULA DÉCIMA QUARTA - DA RESCISÃO

14.1 - A rescisão do presente contrato poderá ocorrer nas hipóteses e condições previstas nos artigos 137, 138 e 139 da Lei nº 14.133/2021, sem prejuízo da aplicação das sanções previstas no presente contrato.

14.2 - Os casos de rescisão contratual serão formalmente motivados, assegurando-se à CONTRATADA o direito à prévia e ampla defesa.

14.3 - O termo de rescisão será lavrado sob orientação da Controladoria do Município, no que couber.

14.3.1 Em caso algum a Prefeitura Municipal de Afonso Cunha-MA pagará indenização à CONTRATADA por encargos resultantes da Legislação Trabalhista Previdenciária, Fiscal e Comercial, bem como aqueles resultantes de atos ilícitos praticados pela CONTRATADA e seus prepostos a terceiros.

## CLÁUSULA DÉCIMA QUINTA - DOS RECURSOS

15.1 - O ato administrativo praticado no curso do contrato estará sujeito à interposição de recurso, nos termos do Art. 165 da Lei nº 14.133/2021 e inciso XXXIV do Art. 5º da Constituição Federal, que deverá ser protocolado no endereço mencionado neste Contrato.

15.2 - Dos atos da Administração referentes a este Contrato cabem:

15.2.1 - Recurso no prazo de 15 (quinze) dias úteis, em consonância com os preceitos dos artigos 157 e 158 da Lei nº 14.133/2021, a contar da ciência do Contratado da decisão, nos casos de:

15.3 – A comunicação e o procedimento de aplicação das penalidades observará o disposto contido neste contrato.

15.4 - Os recursos previstos nesta cláusula terão efeito suspensivo.

15.5 – A aplicação das penalidades será decidida pela Prefeitura Municipal, sendo os eventuais recursos delas decorrentes dirigidos ao Prefeito Municipal.

## CLÁUSULA DÉCIMA SEXTA-DO ACOMPANHAMENTO, FISCALIZAÇÃO E RECEBIMENTO DO OBJETO.

16.1 – A execução do presente contrato será acompanhada pelo gestor e fiscal do contrato designado pela Prefeitura Municipal, permitida a assistência de terceiros para subsidiá-lo com informações pertinentes a essa atribuição, nos termos do art. 117 da Lei nº 14.133/2021, que deverá atestar a realização de seu objeto, sem o que não será permitido qualquer pagamento.





**ESTADO DO MARANHÃO**  
**PREFEITURA MUNICIPAL DE AFONSO CUNHA**  
**Praça da Comunidade, 56 - Centro**  
**CNPJ: 06096655000191**

16.2 – A Prefeitura Municipal de Afonso Cunha-MA, designará formalmente, fiscal e gestor do contrato entre o(s) servidor(es) responsável(is) pelo acompanhamento "*in loco*" da execução do objeto edas medições.



**ESTADO DO MARANHÃO**  
**PREFEITURA MUNICIPAL DE AFONSO CUNHA**  
Praça da Comunidade, 56 - Centro  
CNPJ: 06096655000191

16.3 - O preposto da CONTRATADA deverá estabelecer, de comum acordo com os gestores fiscal do contrato, horários e datas regulares para tomarem decisões necessárias à execução do objeto contratado.

## **CLÁUSULA DÉCIMA SÉTIMA - DO REPRESENTANTE DA CONTRATADA**

17.1 - Representará a CONTRATADA na execução do ajuste, como preposto, os profissionais indicados na sua HABILITAÇÃO.

17.2 - O Engenheiro Responsável Técnico indicado na proposta da empresa deverá efetivamente trabalhar na execução da obra e/ou serviço.

## **CLÁUSULA DÉCIMA OITAVA - RESPONSABILIDADE CIVIL**

18.1 - A CONTRATADA será responsável por qualquer reparo ou conservação da obra durante 60 (sessenta) dias após o seu recebimento definitivo, sem prejuízo das responsabilidades previstas no Artigo 140, §2º, da Lei nº 14.133/2021 e artigo 618, do Código Civil.

## **CLÁUSULA DÉCIMA NONA - DO FORO**

19.1 - Fica eleito o foro da Comarca de Afonso Cunha-MA para dirimir qualquer dúvida ou contestação oriunda direta ou indiretamente deste instrumento, renunciando-se expressamente a qualquer outro, por mais privilegiado que seja.

Para firmeza e validade do pactuado, o presente Termo de Contrato foi lavrado em 02 (duas) vias de igual teor, que, depois de lido e achado em ordem, vai assinado pelos contraentes, para que produza seus efeitos legais.

Afonso Cunha-MA, xxxxxxxxxxxxxxxx.

---

xxxxxxxxxxxxxxxxxxxxxx  
Secretário Municipal de Saúde



**ESTADO DO MARANHÃO**  
**PREFEITURA MUNICIPAL DE AFONSO CUNHA**  
Praça da Comunidade, 56 - Centro  
CNPJ: 06096655000191  
**CONTRATANTE**

**CONTRATADA**



**ESTADO DO MARANHÃO**  
**PREFEITURA MUNICIPAL DE AFONSO CUNHA**  
Praça da Comunidade, 56 - Centro  
CNPJ: 06096655000191

**EDITAL DE CONCORRÊNCIA ELETRÔNICA N.º 002/20234**

Prezados Senhores,

Pela presente, declaramos, sob as penalidades legais, a inexistência de fato impeditivo a nossa habilitação para o edital em referência.

Atenciosamente,

Nome e assinatura do representante legal da proponente



## Estudo Técnico Preliminar para Reforma da USF Raimundo de Melo Duque Barcelar no Município de Afonso Cunha/MA

### 1. Justificativa:

A USF Raimundo de Melo Duque Barcelar no Município de Afonso Cunha/Ma necessita de reforma e ampliação devido ao estado precário de sua infraestrutura, comprometendo a qualidade e segurança do ambiente de saúde, assim sendo se faz necessária a sua reforma para melhor desempenho das atividades desempenhadas pelos profissionais da saúde que ali desempenham suas funções, bem como dos cidadãos que usufruem dos serviços disponíveis.

A melhoria das instalações é fundamental para proporcionar um ambiente adequado e propício ao atendimento aos munícipes de Afonso Cunha naquele determinado bairro.

### 2. Opções de Execução:

#### Execução Direta pelos Servidores do Município:

##### *Vantagens:*

Controle direto sobre o processo de execução.

Potencial redução de custos com mão de obra.

##### *Desvantagens:*

Limitação de recursos e expertise técnica.

Possibilidade de atrasos na execução devido a outras demandas municipais.

#### Contratação de Empresa Especializada:

##### *Vantagens:*

Expertise técnica e capacidade de execução eficiente.

Garantia de qualidade e conformidade com normas técnicas.

##### *Desvantagens:*

Possível custo mais elevado em comparação à execução direta.

Dependência de terceiros para a execução do projeto.

### Conclusão:

A contratação de uma empresa especializada é a melhor solução para atender à necessidade de reforma e ampliação da escola, devido à sua expertise técnica, garantia de qualidade e eficiência na execução do projeto.

### 3. Cronograma de Desembolso:



ESTADO DO MARANHÃO  
PREFEITURA MUNICIPAL DE AFONSO CUNHA  
Praça da Comunidade, 56 - Centro  
CNPJ: 06096655000191

04 meses, conforme tabelas e projetos em anexo.

#### **4. Parcelamento da Contratação:**

Considerando o art. 18, § 1º, inciso VIII da Lei 14.133/2021, a não parcelamento da contratação é mais adequada. A contratação de uma única empresa para execução de todo o serviço é mais econômica, eficiente e eficaz, evitando possíveis problemas de coordenação e garantindo uma execução mais integrada do projeto.

#### **5. Impactos Ambientais e Medidas Mitigadoras:**

**Baixo Consumo de Recursos:** Utilização de materiais sustentáveis e tecnologias eficientes para reduzir o consumo de energia e recursos naturais.

**Logística Reversa:** Implementação de um plano de logística reversa para reciclagem de resíduos de construção e demolição, minimizando o impacto ambiental da obra.

#### **6. Estimativa de Custos:**

Conforme tabelas e projetos em anexo.

#### **7. Posicionamento Conclusivo:**

A contratação de uma empresa especializada para a reforma da USF Raimundo de Melo Duque Barcelar no Município de Afonso Cunha/Ma é adequada para atender à necessidade, garantindo qualidade, eficiência e conformidade com as normas técnicas e ambientais.



**ESTADO DO MARANHÃO**  
**PREFEITURA MUNICIPAL DE AFONSO CUNHA**  
Praça da Comunidade, 56 - Centro  
CNPJ: 06096655000191

## PLANILHAS



**CADERNO DE DISCRIMINAÇÕES TÉCNICAS REFORMA DA USF RAIMUNDO DE MELO DUQUE BARCELAR NO MUNICÍPIO DE AFONSO CUNHA/MA**





## ÍNDICE

**ESPECIFICAÇÃO TÉCNICA**

**COMPOSIÇÃO DE BDI**

**ENCARGOS SOCIAIS**

**MEMÓRIA DE CÁLCULO**

**PLANILHA ORÇAMENTÁRIA**

**COMPOSIÇÃO DE CUSTOS UNITÁRIOS**

**CRONOGRAMA FÍSICO-FINANCEIRO**

**CURVA ABC**

**ART**

**PLANTAS**

**CD**



---

## Memorial Descritivo

---



#### INFORMAÇÕES BÁSICAS DO EMPREENDIMENTO

- **Proponente:** Prefeitura municipal de Afonso Cunha - MA
- **Obra:** REFORMA DA USF RAIMUNDO DE MELO DUQUE BARCELAR NO MUNICÍPIO DE AFONSO CUNHA/MA.
- **Características:** Obra pública
- **Tempo provável para execução da obra:**  
O prazo de execução das obras civis será de aproximadamente 180 dias.

#### SITUAÇÃO

No município de Afonso Cunha viu-se a necessidade da reforma e ampliação do prédio da Usf Raimundo melo, afim de melhorar a qualidade na prestação dos serviços à população, visando um maior conforto dos usuários, resultando em uma estrutura que proporcionará uma qualidade maior no atendimento de saúde.

#### CONSIDERAÇÕES INICIAIS

Todos os materiais a serem empregados na obra deverão ser comprovadamente de boa qualidade e satisfazer rigorosamente as especificações a seguir. Todos os serviços serão executados em completa obediência aos princípios de boa técnica, devendo ainda satisfazer rigorosamente às Normas Brasileiras.

Durante a obra será feita periódica remoção de todo entulho e detritos que venham a se acumular no local.

Competirá à empreiteira fornecer todo o ferramental, instalações provisórias, maquinaria e aparelhamento adequado a mais perfeita execução dos serviços contratados.

Qualquer dúvida na especificação, caso algum material tenha saído de linha durante a obra, ou ainda caso faça opção pelo uso de algum material equivalente, consultar a Fiscalização de Obras que, se necessário, buscará junto aos departamentos e divisões na Rede Física o apoio para essa definição e para maiores esclarecimentos a fim de que a obra mantenha o mesmo padrão de qualidade, em todos os níveis da edificação.

Este Memorial Descritivo tem a função de propiciar a perfeita compreensão do projeto e de orientar o construtor objetivando a boa execução da obra.

Os serviços deverão ser feitos rigorosamente de acordo com o projeto de execução. Toda e qualquer alteração que por necessidade deva ser introduzida no projeto ou nas especificações.

Poderá a fiscalização paralisar os serviços ou mesmo mandar refazê-los, quando os mesmos não se apresentarem de acordo com as especificações, detalhes ou normas de boa técnica.

Deve também manter serviço ininterrupto de vigilância da obra até sua entrega definitiva, responsabilizando-se por quaisquer danos decorrentes da execução da mesma. É de sua responsabilidade manter atualizados, no canteiro de obras, Alvará, Certidões e Licenças, evitando interrupções por embargo, assim como ter um jogo completo, aprovado e atualizado dos projetos, especificações.



### FINALIDADE DA CONSTRUÇÃO

Nossa proposta é melhorar a qualidade do ambiente, visando logo assim em contribuir com o papel principal de oferecer serviços de qualidade para o município.

### OBJETIVO

- Melhorar as condições físicas dos prédios;
- Contribuir para a manutenção do bem-estar dos pacientes e funcionários.



---

## Especificação Técnica

---



## SERVIÇOS INICIAS

### Placa de obra

A Contratada deverá providenciar uma placa de obra nas dimensões 3,00 x 2,00 m com os dizeres pertinentes à obra. A placa de identificação da obra deverá identificar tanto a Contratante, quanto o Órgão Financiador da Obra, devendo ser executadas de acordo com o modelo definido pela Contratante e instaladas no local estipulado pela Fiscalização. As placas deverão ter a face em chapa de aço galvanizado, nº 16 ou 18, com tratamento oxidante, sem moldura, fixadas em estruturas de madeira serrada. As peças deverão ter dimensões suficientes para suporte das placas e para suportar a ação dos ventos. Todas as cores a serem utilizadas serão as padronizadas, devendo ser de cor fixa e comprovada resistência ao tempo. Caberá ao Construtor o fornecimento, montagem, manutenção e assentamento das placas, estando a mesma obrigada, ao final da Obra, mediante autorização da Fiscalização, realizar a sua desmontagem e remoção.

## ADMINISTRAÇÃO E MOBILIZAÇÃO

### Administração da obra

Despesas Gerais e de Administração local da obra

Correrão igualmente por conta da Construtora, outras despesas que incidem indiretamente sobre o custo das obras, como:

Manutenção das instalações provisórias acima citadas.

Administração local de obra (engenheiro, auxiliares, mestres e encarregados, apontadores e almoxarifes).

Vigias, serventes para arrumação e limpeza da obra, guincheiro, etc.

Transportes internos e externos.

Seguro contrafogo (obra) e seguro de responsabilidade civil (construtor), extintores, capacetes de segurança, luvas, etc.

Diversos: medicamentos de urgência, materiais de consumo, ruptura de corpos de prova, etc.

Caberá a Construtora o estudo do custo-benefício quanto ao aproveitamento de água de mina, de chuva, de reciclagem e aproveitamento do entulho e outros redutores de custos e desperdícios.

### Mobilização e Desmobilização

Quanto à mobilização, a Contratada deverá iniciar imediatamente após a liberação da Ordem de Serviço, e em obediência ao cronograma. A mobilização compreenderá o transporte de máquinas e equipamentos, pessoal e instalações provisórias necessárias para a perfeita execução das obras.

A desmobilização compreenderá a completa limpeza dos locais da obra, retirada dos materiais e dos equipamentos da obra e o deslocamento dos empregados da Contratada.



## ESQUADRIAS DE MADEIRA, ALUMÍNIO E VIDRO

### Remoção de portas e janelas

Deverá ser removido todas as portas e janelas inservíveis para uso, o serviço se inicia pela quebra dos batentes e remoção dos mesmos, com folhas e parafusos nelas fixadas.

### Portas de madeira

- Materiais:

a) A madeira a ser empregada na execução das esquadrias será seca, isenta de nós, cavidades, carunchos, fendas e de todo e qualquer defeito que possa comprometer sua durabilidade, resistência e aspecto.

b) Semi-ocas:

O enquadramento do núcleo das portas será constituído por peças - montante ou pinásio vertical e travessa ou pinásio horizontal – de madeira idêntica a do revestimento da porta com acabamento em massa e pintadas.

- Processo Executivo:

a) as esquadrias de madeira obedecerão rigorosamente às indicações dos respectivos projetos de arquitetura e/ou desenhos de detalhes.

b) serão recusadas todas as peças que apresentarem sinais de empenamento, deslocamento, rachaduras, lascas, desigualdade de madeira, ou outros defeitos.

c) os arremates das guarnições com rodapés e/ou revestimentos de paredes adjacentes merecerão, de parte da CONTRATADA, cuidados especiais. Sempre que necessário, tais arremates serão objeto de desenhos de detalhes, os quais serão submetidos à prévia aprovação da FISCALIZAÇÃO.

d) os montantes ou pinásios verticais do enquadramento do núcleo terão largura tal que permita, de um lado, o embutimento completo das fechaduras e do outro, a fixação dos parafusos das dobradiças na madeira maciça.

e) para a fixação de esquadrias serão empregados grapas metálicas ou buchas plásticas com parafusos.

- FERRAGENS

Locais:

Em todas as esquadrias especificadas e indicadas em planta.

Materiais:

Todas as ferragens especificadas serão novas, na linha latão cromado 075 ou similar.

b) deverão ser observadas todas as normas da ABNT, em especial as relacionadas na. 1, bem como recomendações e especificações dos fabricantes sobre cremonas, dobradiças, fechaduras, fechos e trincos e demais componentes para esquadrias de madeira e ferro.



- c) as fechaduras deverão ter cubo, lingueta, trinco, chapa-testa, contra-chapa e chaves.
- d) as maçanetas serão em latão, tipo alavanca, com seção circular.
- f) os espelhos e rosetas serão do mesmo material das maçanetas.
- g) as dobradiças das divisórias e portas dos sanitários do bloco de serviço serão em latão cromado;
- h) Todas as chaves serão fornecidas em três vias.

#### **Janela e basculante de alumínio**

Todos os materiais utilizados nas esquadrias deverão respeitar as indicações e detalhes do projeto arquitetônico e planilha, e serão isentos de defeitos de fabricação. Os perfis, utilizados na fabricação das esquadrias serão isentos de empenamentos, defeitos de superfície e diferenças de espessura. As dimensões deverão atender às exigências de resistência pertinentes ao uso, bem como aos requisitos estéticos indicados no projeto.

A instalação das esquadrias deverá obedecer ao alinhamento, prumo e nivelamento indicados no projeto. Na colocação, não serão forçadas a se acomodarem em vãos fora de esquadro ou dimensões diferentes das indicadas no projeto indicado.

## **COBERTURA**

#### **Remoção de forro**

Deverá ser removido todo o forro dos ambientes, todas as peças deverão ser armazenadas em locais secos e seguro, e ficaram a disposição da administração.

#### **Remoção de telhas cerâmicas**

O serviço compreende a retirada das telhas cerâmicas do beiral para a implantação de detalhe da fachada, e seu armazenamento para futura reutilização, O serviço deverá ser feito utilizando equipamentos e ferramentas adequadas, seguindo as normas de segurança. Esse serviço será realizado de acordo com o projeto e a planilha orçamentária e memória de cálculo, preservando o bom funcionamento das telhas a serem reimplantadas.

O serviço de retirada das telhas cerâmicas só será aceito quando totalmente removidas considerando a área descrita em projeto, todas as telhas deverão ser perfeitamente armazenadas, em local seguro e limpo, e dentro das especificações, Toda a segurança dos equipamentos e instalações deverão ser garantidos a contar do recebimento definitivo das instalações.

#### **Remoção de trama de madeiras**

O serviço compreende a retirada da trama de madeira, composta por caibros, terças e ripas, e seu armazenamento para futura reutilização, O serviço deverá ser feito utilizando equipamentos e ferramentas adequadas, seguindo as normas de segurança. Esse serviço será realizado de acordo com o projeto e a planilha orçamentária e memória de cálculo, preservando o bom funcionamento das telhas a serem reimplantadas.





### **Estrutura em trama de madeira para telhas de cerâmica**

A cobertura das edificações à serem construída deverão ser estruturadas por peças de em madeira de primeira qualidade, com ótima resistência, bem limpa, isenta de imperfeições, ferrugens ou furos desnecessários, não ardido e sem nós ou fendas que comprometam sua durabilidade, resistência ou aparência.

### **Tesoura de madeira**

Deverá ser fixado tesoura de madeira de lei, com altura e encaixes perfeitos a sua execução e suporte a estrutura.

### **Imunização da cobertura**

Toda área da cobertura deverá ser cuidadosamente examinada para verificação de qualquer tipo de praga ou infestação de insetos que possam ocorrer no local. Após isso deverá ser aplicado imunizador incolor em toda a área, de forma que não altere a cor do material aplicado na cobertura.

### **Telha metálica cerâmica**

A telhamento será executado com telha cerâmica, do tipo colonial, e estas não deverão apresentar defeitos sistemáticos, tais com fissuras, esfoliações, quebras ou rebarbas.

As telhas deverão ser da mesma tonalidade em toda a área da cobertura e não deverão apresentar distorções que venham a prejudicar o encaixe. Deverão apresentar na face inferior, gravada em alto ou baixo relevo, a marca do fabricante e a sua procedência.

### **Cumeeira para telha colonial ou canal**

A cumeeira é cerâmica, do tipo da telha utilizada, colocada na parte mais alta do telhado, onde houver mudança no sentido das águas. Tanto na sobreposição das peças da cumeeira, como nas laterais das mesmas para fixação com as telhas da coberta será emboçada com argamassa de cimento, cal e areia quartzosa, no traço 1:2:9, utilizando a colher de pedreiro para que o acabamento final fique chanfrado sem sujeiras da argamassa sobre o telhado.

### **Emboçamento da última fiada**

A última fiada da cobertura de telha cerâmica, será emboçada com argamassa de cimento, cal e areia quartzosa, no traço 1:2:9.

### **Forro de em régua PVC liso**

Todo o Forro serviço de forro nos ambientes deverá ser executado em perfis de PVC tipo placas, lineares, impermeáveis, na cor branca, uniforme (NBR 14293); superfície lisa, com brilho, com larguras de 100mm e 200mm; espessuras de 8 a 12 mm; com Sistema de sustentação constituído por pendurais, estrutura de sustentação metálica ou de madeira (conforme planilha de quantitativos), acessórios de fixação e arremates de acabamento. A estrutura de sustentação poderá ser em madeira ou metálica, sendo composta de: pendurais, estrutura primária (paralela ao sentido de colocação do forro) e estrutura



secundária (perpendicular às lâminas de PVC). Quando metálicos os perfis utilizados deverão ser galvanizados e de resistência adequada a estrutura. Os pendurais devem ser constituídos por perfis rígidos com resistência adequada para sustentar o sistema de fixação do forro; devem ser fixados à estrutura existente (laje ou estrutura de cobertura) e aos elementos da estrutura de fixação. Deverão ser instalados a prumo sem exercer pressão em revestimento de dutos e outras tubulações.

Para efeitos de medição será considerada a área de forro total executada, com medidas e descrições pertinentes à obra. O pagamento ocorrerá conforme a perfeita execução do forro já fixado, desde que atendido ao especificado, estando incluídas nos preços as despesas com aquisição, transporte e manuseio de materiais, os equipamentos, a mão de obra, com encargos, os impostos e taxas incidentes.

### **Impermeabilização**

Verificar se a superfície está limpa, seca e bem regularizada, com caimento para os ralos e meia-cana nas quinas, que eliminam os cantos vivos.

A base deve estar limpa e seca, sem impregnação de produtos que prejudiquem a aderência, como desmoldastes, graxa, agentes de cura química, óleo, tintas, entre outros. Caso haja falhas ou fissuras

na base, estas devem ser tratadas e corrigidas antes da regularização. Certificar-se também da correta localização e fixação dos coletores e tubulações.

Manta é aplicado como pintura, com trincha ou vassoura de cerdas macias, em demãos, respeitando o consumo por m<sup>2</sup>, com intervalo mínimo de 8 horas entre cada demão, à temperatura de 25 °C. Recomenda-se que despeje o produto da embalagem sobre o local a ser impermeabilizado aos poucos, para proceder a aplicação. Nos rodapés, a impermeabilização deve subir 30 cm no encaixe previsto da regularização. Em pontos críticos (juntas, ralos, cantos, arestas e tubos emergentes), executar um reforço entre a 1ª e a 2ª demãos, utilizando-se tela de poliéster estruturante para impermeabilização.

## **PISOS**

### **Demolição revestimento cerâmico.**

O serviço compreende a remoção do revestimento existentes indicados em projetos. Todo o serviço de deverá ser executado com cuidados respeitando a segurando dos trabalhadores, iniciando pela remoção de todo o seu revestimento com talhadeira ou ferramenta adequada. Toda a demolição obedecerá, rigorosamente, o disposto na NBR-13753 e será conforme projeto arquitetônico.



### **Contrapiso/lastro concreto 1:4 c/betoneira e=4cm**

O lastro de concreto magro será executado com argamassa no traço 1:3:3 (cimento, areia média e brita) e espessura de 5cm, que servirá como base para colocação do piso. Esta regularização deverá ser feita com declividade de 0,5% no mínimo, em direção aos pontos de escoamento de água.

### **Piso cerâmico**

Sobre a superfície do contra-piso, suficientemente rugosa e abundantemente molhada, deverá ser fixada a cerâmica PEI 4, aplicando no verso da peça, argamassa de cimento e areia no traço 1:4, na espessura necessária ao nivelamento do piso.

As peças deverão ser molhadas antes da sua aplicação, salvo indicação contrária do fabricante.

Com as juntas totalmente limpas, deverá ser executado o rejuntamento com argamassa a base de cimento aluminoso e água.

### **Calçada**

Deverá ser executado calçada em concreto moldado in loco c25 acabamento convencional não armado.

## **REVESTIMENTO**

### **Demolição revestimento cerâmico.**

O serviço compreende a remoção do revestimento existentes indicados em projetos. Todo o serviço de deverá ser executado com cuidados respeitando a segurando dos trabalhadores, iniciando pela remoção de todo o seu revestimento com talhadeira ou ferramenta adequada. Toda a demolição obedecerá, rigorosamente, o disposto na NBR-13753 e será conforme projeto arquitetônico.

### **Chapisco**

O chapisco será executado com argamassa de cimento e areia sem peneirar no traço volumétrico 1:3, com espessura máxima de 5mm. A argamassa deverá ser lançada energeticamente sobre a superfície a ser chapiscada.

As superfícies a serem chapiscadas, deverão ser previamente molhadas, de forma a evitar a absorção da água necessária à cura da argamassa.

### **Reboco**

O reboco será executado com argamassa no traço 1:2:8 (cimento e areia fina) sobre superfícies de alvenaria ou concreto previamente chapiscadas, bem como na colocação de batentes, canalizações embutidas e chumbadores.

### **Revestimento cerâmico**

Será aplicado revestimento cerâmico nas dimensões e altura indicadas no projeto arquitetônico. O revestimento será de primeira qualidade tipo A. Serão assentados com argamassa pré – misturada, com junta de 3,00 cm, a prumo.



O rejuntamento será feito com pasta de cimento Portland branco e água, sendo terminantemente proibido o acréscimo da cal à pasta.

Com as juntas totalmente limpas, deverá ser executado o rejuntamento com argamassa a base de cimento aluminoso e água, na cor preta.

## INSTALAÇÕES HIDRÁULICAS

- MATERIAIS E PROCESSOS EXECUTIVOS

### ÁGUA FRIA

- a) Todas as tubulações de água potável serão de PVC rígido soldável.
- b) Os diâmetros mínimos serão de 25 mm, e nas saídas de alimentação de lavatórios e filtros serão colocadas joelhos de 25 x 15 mm para ligação das peças. Estes terão conexões rosqueadas em metal maleável, tipo conexões reforçadas.
- c) para facilitar futuras desmontagens das tubulações, serão colocadas, em locais adequados, uniões ou flanges, conforme o caso.
- d) os registros de gaveta serão de bronze com rosca, com acabamento idêntico aos demais metais sanitários em conformidade com as especificações do projeto de arquitetura.
- e) As tubulações embutidas serão protegidas com tecidos de juta e serão chumbadas na alvenaria com argamassa de "vermiculita".
- f) as colunas para alimentação do sanitário e da cozinha, serão dotadas de registro de gaveta, colocado a 1,80 m do piso e nos locais indicados no projeto.
- g). Toda tubulação de alimentação de água fria, da alimentação até o registro da coluna, será de PVC rígido, tipo soldável, nos diâmetros indicados nos projetos.
- h) Antes do fechamento das passagens dos tubos na alvenaria, as tubulações deverão ser submetidas a um teste de estanqueidade, com pressão hidrostática igual ao dobro da pressão de serviço.
- i) A instalação será executada rigorosamente de acordo com as normas da ABNT, com o projeto respectivo e com as especificações que se seguem.
- j) As canalizações serão assentes antes da execução das alvenarias.
- k) As canalizações serão fixadas em paredes e/ou suspensas em lajes, os tipos, dimensões e quantidades dos elementos suportantes ou de fixação - braçadeiras, perfilados "U", bandejas etc. - serão determinados de acordo com o diâmetro, peso e posição das tubulações.
- l) As furações, rasgos e aberturas necessários em elementos da estrutura de concreto armado, para passagem de tubulações, serão locados e forrados com tacos, buchas ou bainhas antes da concretagem. Medidas que devem ser tomadas para que não venham a sofrer esforços não previstos, decorrentes de recalques ou deformações estruturais, e para que fique assegurada a possibilidade de dilatações e contrações.



m) As curvaturas dos tubos, quando inevitáveis, devem ser feitas sem prejuízo de sua resistência à pressão interna, da seção de escoamento e da resistência a corrosão e sempre através de conexões apropriadas.

n) Durante a construção e até a montagem dos aparelhos, as extremidades livres das canalizações serão vedadas com plugues, convenientemente apertados, não sendo admitido o uso de buchas de madeira ou papel para tal fim.

o) As tubulações de distribuição de água serão - antes de eventual pintura ou fechamento dos rasgos das alvenarias ou de seu envolvimento pôr capas de argamassa – lentamente cheias de água, para eliminação completa de ar, e, em seguida, submetidas à prova de pressão interna.

p) Essa prova será feita com água sob pressão 50% superior à pressão estática máxima na instalação, não devendo descer, em ponto algum da canalização, a menos de 1,0 kgf/cm<sup>2</sup>. A duração da prova será de 6 horas, pelo menos.

q) De um modo geral, toda a instalação de água será convenientemente verificada pela FISCALIZAÇÃO, quanto às suas perfeitas condições técnicas de execução e funcionamento.

r) A vedação das roscas das conexões deve ser feita pôr meio de um vedante adequado sobre os filetes, recomendando a NB-115/ABNT as fitas de Teflon, solução de borracha ou similares, para juntas que tenham que ser desfeitas, e resinas do tipo epóxi para juntas não desmontáveis. As conexões soldáveis serão feitas da seguinte forma:

- Lixa-se a ponta do tubo e bolsa da conexão pôr meio de uma lixa d'água;

- Limpa-se com solução própria as partes lixadas;

-Aplicação de adesivo, uniformemente, nas duas partes e serem soldadas, encaixando-as rapidamente e removendo-se o excesso com solução própria;

- Antes da solda é recomendável que se marque a profundidade da bolsa sobre a ponta do tubo objetivando a perfeição do encaixe, que deve ser bastante justo, uma vez que a ausência da pressão não estabelece a soldagem.

#### Tubos:

Em PVC soldável rígido marrom, fabricados de acordo com a NBR-5648, e terão pressão de serviço igual a 7,5 Kgf/cm<sup>2</sup>.

#### Conexões:

Em PVC soldável marrom e em PVC soldável azul, com bucha de latão;

As conexões serão do mesmo material e do mesmo fabricante das tubulações.

#### Válvulas e Registros:

Registro de pressão de bronze, com canopla cromada, para pressão mínima de 10 Kgf/cm<sup>2</sup>.

Registro de gaveta bruto.



## INSTALAÇÕES SANITÁRIAS

### ESGOTO SANITÁRIO

- a) As tubulações para esgoto sanitário serão em PVC e PVC-R e devem obedecer ao que prescreve a norma EB-608 da ABNT.
- b) A tubulação será executada de modo a garantir uma declividade homogênea em toda a sua extensão.
- c) As juntas e as conexões do sistema deverão estar de acordo com os materiais da tubulação a que estiverem conectadas e às tubulações existentes onde serão interligadas.
- d) as tubulações de esgoto primário serão interligadas à rede existente, conforme indicação no projeto.
- e) os ralos simples (secos) serão de PVC rígido, com grelhas de latão cromado, saída de 40 mm.
- f) os ralos sifonados serão de PVC rígido, com grelha de latão cromado, saída de 75 mm, fecho hídrico, diâmetro mínimo de 150 mm.
- g) as caixas de inspeção serão executadas em alvenaria, possuirá tubulação de ventilação, tampa em concreto com alça escamoteável para a sua remoção, revestida com material de acabamento idêntico ao do piso em que for instalada.
- h) A instalação será executada rigorosamente de acordo com as normas da ABNT, com o projeto respectivo e com as especificações que se seguem.
- i) as furações, rasgos e aberturas necessárias em elementos da estrutura de concreto armado, para passagem de tubulações, serão locados e tomados com tacos, buchas ou bainhas, antes da concretagem. Medidas devem ser tomadas para que não venham a sofrer esforços não previstos, decorrentes de recalques ou deformações estruturais e para que fiquem assegurada a possibilidade de dilatações e contrações.
- Os tubos - de modo geral - serão assentes com a bolsa voltada em sentido oposto ao do escoamento.
- k) as extremidades das tubulações de esgotos serão vedadas até a montagem dos aparelhos sanitários com bujões de rosca ou plugues, convenientemente apertados, sendo vedado o emprego de buchas de papel ou madeira para tal fim.
- l) durante a execução das obras deverão tomadas especiais precauções para se evitar a entrada de detritos nas tubulações.
- m) serão tomadas todas as precauções para se evitar infiltrações em paredes e pisos, bem como obstruções de ralos, caixas, ramais ou redes coletoras.
- n) Antes da entrega a instalação será convenientemente testada pela fiscalização.
- o) Todas as canalizações primárias da instalação de esgotos sanitários deverão ser testadas com água ou ar comprimido, sob pressão mínima de 3 m de coluna d'água, antes da instalação dos aparelhos.



- p) os aparelhos serão cuidadosamente montados de forma a proporcionar perfeito funcionamento, permitir fácil limpeza e remoção, bem como evitar a possibilidade de contaminação da água potável.
- q) toda instalação será executada tendo em vista as possíveis e futuras operações de desobstrução.
- r) os sifões serão visitáveis ou inspecionáveis na parte correspondente ao fecho hídrico, por meio de bujões com rosca de metal ou outro meio de fácil inspeção.
- s) O sistema de ventilação da instalação de esgoto deverá ser conectado à coluna de ventilação existente. A conexão deverá ser executada sem a menor possibilidade dos gases emanados dos coletores entrarem no ambiente interno da edificação.

Caixa Sifonada:

Em PVC com bujão para limpeza e tampa em grade, de seção circular  $\varnothing$  150mm, porta grelha e grelha em latão. Orifício de saída de 50mm e os entrada de 40mm.

Caixa de Inspeção:

Serão quadradas com l = 0,60 e profundidade h= 0,60, em alvenaria de tijolos cerâmicos e = 5 cm, revestidas com argamassa de cimento e areia média, traço 1;4, espessura mínima do revestimento igual a 2,5 cm, impermeabilizado.

Fossa:

Será executada em alvenaria nas dimensões – ver projeto. Será chapiscada com argamassa de cimento e areia fina 1:3, reboco, cimento e areia fina 1:4 e impermeabilizada com manta asfáltica com espessura de 3 mm. Sobre a laje de fundo deve ser aplicado piso cimentado 1:3, espessura de 3 cm.

Serão providas de dispositivos que possibilitem a remoção do lodo digerido, de forma rápida e sem contato do operador. A remoção poderá ser efetuada por bomba ou pressão hidrostática, para facilitar esta operação o fundo será inclinado na proporção de 1:3, no sentido da localização do dispositivo de limpeza.

Sumidouro:

Será executado em alvenaria de tijolo cerâmico, esp.=20cm, tampa em concreto armado FCK 15 MPa, assentados com argamassa de cimento e areia média, traço 1:6, com espaçamento lateral de 10 cm entre os tijolos. Tampa em concreto armado FCK 15 MPa,  $\varnothing$  indicado no projeto e profundidade indicada no projeto, devendo ter no fundo uma camada de no mínimo 30 cm de brita n.º 2.

Vaso com caixa acoplada.

Cuba em louça.

Lavatório louça branca, sem coluna, torneira metálica cromada simples, sifão e válvula de plástico.



## INSTALAÇÕES ELÉTRICAS

### - MATERIAIS E PROCESSOS EXECUTIVOS

a) Todas as extremidades livres dos tubos serão antes e durante os serviços convenientemente obturadas, a fim de evitar a penetração de detritos e umidade.

b) Os quadros elétricos de distribuição deverão ser equivalentes aos modelos especificados e detalhados contidos no projeto.

c) Deverão ser equipados com os disjuntores e demais equipamentos dimensionados e indicados nos diagramas unifilares e trifilares.

Todos os cabos e/ou fios deverão ser arrumados no interior dos quadros utilizando-se canaletas, fixadores, abraçadeiras, e serão identificados com marcadores apropriados para tal fim.

e) As plaquetas de identificação dos quadros elétricos deverão ser feitas em acrílico, medindo 50 x 20 mm e parafusadas nas portas dos mesmos.

f) Após a instalação dos quadros, os diagramas unifilares dos mesmos deverão ser armazenados no seu interior em porta planta confeccionado em plástico apropriado.

g) A fiação elétrica será feita com condutores de cobre, de fabricação de boa qualidade, tipo 0,6 KV a 1 KV, ou similar. O cabo de menor seção a ser utilizado será de 2,5mm<sup>2</sup>.

h) Os condutores deverão ser instalados de forma que os isente de esforços mecânicos incompatíveis com sua resistência, ou com a do isolamento ou revestimento. Nas deflexões os condutores serão curvados segundo raios iguais ou maiores que os raios mínimos admitidos para seu tipo.

i) Todas as emendas dos fios e cabos deverão ser sempre efetuadas em caixas de passagem. Igualmente o desencapamento dos fios, para emendas, será cuidadoso, só ocorrendo no interior das caixas. O isolamento das emendas e derivações deverá ter características no mínimo equivalentes às dos condutores a serem usados, devendo ser efetuado com fita isolante de auto-fusão.

j) As ligações dos condutores aos bornes dos aparelhos e dispositivos deverão ser feitas de modo a assegurar resistência mecânica adequada e contato elétrico perfeito e permanente, sendo que os fios de quaisquer seções serão ligados por meio de terminais adequados.

k) Todos os cabos e fios serão afixados através de abraçadeiras apropriadas. Deverão ser utilizados marcadores para marcar todos os fios e cabos elétricos, os quais terão as seguintes cores:

- Condutores de fase - Preto, branco e vermelho;
- Condutores de neutro - Azul claro;
- Condutores de retorno – Cinza;
- Condutores positivos em tensão DC – Vermelho;
- Condutores negativos em tensão DC – Preto;
- Condutores de terra - Verde ou Verde/Amarelo.





l) Para os rabichos de ligação das luminárias serão utilizados cabos PP 3 x 1,5mm<sup>2</sup>.

#### ELETRODUTOS, ELETROCALHAS, E CAIXAS DE DERIVAÇÕES

a) A distribuição deverá ser feita sob o forro, utilizando-se eletrocalhas, eletrodutos de PVC rígido, conduletes e caixas de passagem, conforme projeto.

b) Os eletrodutos serão em PVC rígido incombustíveis (a menor bitola será  $\varnothing = 3/4''$ ) serão utilizados para alimentação dos circuitos de iluminação, tomadas de serviço e interruptores, a partir do quadro de distribuição.

c) Toda derivação ou mudança de direção dos eletrodutos, tanto na horizontal como na vertical, deverá ser executada através de conduletes de PVC ou das caixas de passagem representadas no projeto, não sendo permitido o emprego de curva pré-fabricada, nem curvatura no próprio eletroduto, salvo indicação em contrário nos casos específicos estabelecidos no projeto.

d) Sempre que possível serão evitadas as emendas dos eletrodutos. Quando inevitáveis estas emendas serão executadas através de luvas roscadas às extremidades a serem emendadas, de modo a permitir continuidade da superfície interna do eletroduto e resistência mecânica equivalente à tubulação.

e) Todos os circuitos de iluminação serão lançados, a partir do QDF em fase, neutro e terra.

Todas as luminárias fluorescentes deverão ser aterradas para garantir segurança e partida adequada dos reatores eletrônicos dimerizáveis.

f) A distribuição dos circuitos sob o piso será efetuada em eletrodutos de PVC rígido rosqueável de acordo com o projeto.

h) Todas as partes metálicas não destinadas à condução de energia, como quadros, caixas, carcaças de motores, equipamentos, etc., serão solidamente aterradas interligando-se à malha de aterramento a ser executada e depois ligada a malha de terra existente.

#### ILUMINAÇÃO

a) Será prevista utilização de diversos tipos de luminárias conforme especificado no Projeto elétrico. Todas elas deverão ser perfeitamente fixadas nas estruturas e com perfeito acabamento na superfície de forros.

b) Os aparelhos para luminárias, empregados nesta obra, obedecerão, naquilo que lhes for aplicável, à EB-142/ABNT, sendo construídos de forma a apresentar resistência adequada e possuir espaço para permitir as ligações necessárias. Buscarão antes de tudo a melhor eficiência energética possível.

c) Todas as luminárias serão protegidas contra corrosão mediante pintura, esmaltação, zincagem ou outros processos equivalentes.

d) As luminárias devem ser construídas de material incombustível e que não seja danificado sob condições normais de serviço. Seu invólucro deve abrigar todas as partes vivas ou condutores de corrente, condutos porta lâmpadas e lâmpadas permitindo-se, porém, a fácil substituição de



lâmpadas e de reatores. Devem ser construídas de forma a impedir a penetração de umidade em eletroduto, porta lâmpadas e demais partes elétricas.

#### MALHA DE ATERRAMENTO

a) Deverá ser executada uma malha de terra constituída de hastes de aterramento de 5/8 "x 3 m, interligadas pôr cordoalha de cobre nu de 50 mm<sup>2</sup> através de solda exotérmica.

Deverão ser instaladas quantas hastes forem necessárias para que obtenha resistência máxima de 10 Ohms em terreno seco. Tanto as hastes quanto a cordoalha de interligação deverão ser enterradas a uma profundidade mínima de 50 cm.

Deverá ser executada uma caixa de inspeção da haste principal construída em alvenaria com tampa de ferro fundido tipo T-16.

b) A malha de aterramento executada deverá ser interligada às malhas de aterramento porventura existentes nas proximidades.

#### EQUIPAMENTOS E MATERIAIS

a) As especificações descritas a seguir se destinam a definir os equipamentos e materiais a serem fornecidos e/ou instalados para execução dos serviços em pauta, que deverão ser utilizados como guia para seleção dos mesmos.

b) Os modelos e equipamentos citados são para efeito orientativo, não estabelecendo necessariamente que estes sejam das marcas ou dos fabricantes citados.

c) Os equipamentos propostos deverão atender integralmente as características construtivas e condições operacionais dos equipamentos especificados, devendo a CONTRATADA enviar os catálogos técnicos com dimensões físicas, pontos de operação, características técnicas, etc., dos equipamentos alternativos.

#### CONDUTOS, DUTOS E ACESSÓRIOS

a) Só serão aceitos condutos e dutos que tragam impressos indicação de marca, classe e procedência.

b) Os eletrodutos (salvo especificação em contrário) serão de PVC rígido, fornecidos em barras de 3 m de comprimento, nas bitolas indicadas no projeto, podendo ser adotadas medidas em mm ou polegadas.

c) Os acessórios tais como buchas, arruelas, adaptadores luvas, curvas, conduletes, abraçadeiras e outros, deverão ser preferencialmente da mesma linha e fabricação dos respectivos dutos.

#### CONDUTORES

a) Os condutores destinados à distribuição de luz, força, controle ou sinalização deverão atender ao que se segue:

b) Serão todos do tipo "cabo", constituídos pôr condutores trançados de cobre eletrolítico e isolamento termoplástico anti-chama (PVC), do tipo 0,6 KV, para bitolas inferiores a 16mm<sup>2</sup> e do 1,0 KV (PVC-PVC) para bitolas superiores a 16 mm<sup>2</sup>.



## LUMINÁRIAS

- a) Os aparelhos para luminárias sejam fluorescentes ou incandescentes, obedecerão no que for aplicável a EB 142/ABNT, devendo ser construídas de forma a apresentar resistência adequada e possuir espaço suficiente para permitir as ligações necessárias.
- b) Todas as luminárias deverão apresentar em local visível, as seguintes informações: marca modelo e/ou nome do fabricante, tensão de alimentação, potências máximas.
- c) Em função dos cálculos luminotécnicos e da distribuição das luminárias nos ambientes foram adotadas as luminárias constantes do projeto,
- d) Todos os reatores deverão ser de partida instantânea e de alto fator de potência.

## EQUIPAMENTOS

- Quadros Elétrico (Conforme projeto)

Quadro Geral grau de proteção IP-55 conforme NBR 6146, modelo de embutir, instalação abrigada, com as seguintes características:

Chave geral bipolar;

Barramento bifásico  $I_n = 50$  A;

Barramento de neutro;

Barramento de terra;

Espelho de proteção;

Acessórios de instalação;

Acabamento com pintura eletrostática à pó epóxi-poliéster na cor RAL 7032 - texturizada.

- Demais Quadros

Os demais quadros, de distribuição, passagem, etc., serão em chapa de aço, n.º 16 e equipados com os dispositivos especificados no projeto, com porta, fechadura de cilindro, espelho e porta etiquetas.

As dimensões dos quadros, disposição e ligação obedecerão às Normas e à boa técnica, bem como às indicações dos respectivos desenhos apresentados no projeto.

- Dispositivos de Manobra e Proteção

Interruptores - Serão do tipo e valores nominais adequados para as cargas que comandam. Serão do tipo comum, de embutir, base de baquelite e funcionamento brusco.

Disjuntores - Serão do tipo TQC, com capacidade de interrupção de 5 KA, monopolares e bipolares.

Outros dispositivos de comando e proteção tais como, chaves, contatores, botoeiras, relés e etc., deverão atender às especificações contidas no projeto e específicas para cada caso onde for empregado.

## CONDIÇÕES PARA ACEITAÇÃO DA INSTALAÇÃO



As instalações elétricas e telefônicas só serão recebidas quando entregues em perfeitas condições de funcionamento, ligadas à rede existente, perfeitamente dimensionada e balanceada e dentro das especificações.

Todos os equipamentos e instalações deverão ser garantidos por 24 (vinte e quatro) meses a contar do recebimento definitivo das instalações.

## **PINTURA**

### **Pintura**

As superfícies a pintar serão cuidadosamente limpas e convenientemente preparadas para o tipo de pintura a que se destinem.

A eliminação da poeira deverá ser completa, tomando-se precauções especiais contra o levantamento de pó durante os trabalhos, até que as tintas sequem inteiramente.

As superfícies só poderão ser pintadas quando perfeitamente secas.

Cada demão de tinta só poderá ser aplicada quando a precedente estiver perfeitamente seca, sendo conveniente observar um intervalo de 24 horas entre demãos sucessivas, salvo especificação em contrário.

Os trabalhos de pintura em locais não totalmente abrigados, serão suspensos em tempo de chuva.

Serão adotadas precauções especiais no sentido de evitar salpicaduras de tinta em superfícies não destinadas a pintura (vidros, ferragens de esquadrias, etc...).

A pintura das paredes internas será em tinta acrílica PVA (duas demãos), para aplicação seguir a especificação do seu Fabricante.

A pintura das paredes externas será em tinta látex PVA (duas demãos), para aplicação seguir a especificação do seu Fabricante.

## **SERVIÇOS COMPLEMENTARES**

### **Limpeza da obra**

A obra será entregue em perfeito estado de limpeza e conservação, devendo apresentara perfeito funcionamento em todas as suas instalações, equipamentos e aparelhos.

Na execução dos serviços de limpeza deverão ser tomadas todas as precauções no sentido de se evitar danos aos materiais de acabamento.

O desentulho da obra deverá ser feito periodicamente e de acordo com as recomendações da FISCALIZAÇÃO.

Ao término dos serviços, será removido todo o entulho do terreno, sendo cuidadosamente limpos e varridos os acessos.

### COMPOSIÇÃO DE BDI (%)

\* Para cálculo do BDI, deverá ser adotada a seguinte fórmula:

$$BDI = (((1+AC+S+R+G)*(1+DF)*(1+L))/(1-I))-1$$

Onde:

AC	ADMINISTRAÇÃO CENTRAL
DF	DESPESAS FINANCEIRAS
R	SEGURO, RISCO E GARANTIA DO EMPREENDIMENTO
L	LUCRO
I	TRIBUTOS

INTERVALO ADMISSÍVEL			
Item componente do BDI	Mínimo	Médio	Máximo
Administração Central	3,8	4,01	4,67
Seguro e Garantia	0,32	0,4	0,74
Risco	0,5	0,56	0,97
Despesas financeiras	1,02	1,11	1,21
Lucro	6,64	7,3	8,69
Tributos (soma dos itens COFINS, ISS e PIS)	conforme legislação específica		

ITEM	DISCRIMINAÇÃO	(%)
<b>AC</b>	<b>ADMINISTRAÇÃO CENTRAL</b>	
	Administração central	4,00%
	Total AC =	<b>4,00%</b>
<b>DF</b>	<b>DESPESAS FINANCEIRAS</b>	
	Despesas financeiras	0,59%
	Total DF =	<b>0,59%</b>
<b>S, R e G</b>	<b>SEGURO, RISCO E GARANTIA DO EMPREENDIMENTO</b>	
	taxa de seguros	0,40%
	taxa de riscos	0,97%
	taxa de garantias	0,40%
	Total R =	<b>1,77%</b>
<b>L</b>	<b>LUCRO</b>	
	Lucro bruto	6,16%
	Total L =	<b>6,16%</b>
<b>I</b>	<b>TRIBUTOS</b>	
	PIS	0,65%
	COFINS	3,00%
	ISSQN	2,50%
	CPRB	4,50%
	Total I =	<b>10,65%</b>
	<b>TOTAL (BDI) =</b>	<b>26,41%</b>

ENCARGOS SOCIAIS SOBRE PREÇOS DA MÃO DE OBRA HORISTA E MENSALISTA - COM DESONERAÇÃO			
CÓDIGO	DESCRIÇÃO	HORISTA %	MENSALISTA %
<b>GRUPO A</b>			
A1	INSS	0,00	0,00
A2	SESI	1,50	1,50
A3	SENAI	1,00	1,00
A4	INCRA	0,20	0,20
A5	SEBRAE	0,60	0,60
A6	SALÁRIO EDUCAÇÃO	2,50	2,50
A7	SEGURO CONTRA ACIDENTES DE TRABALHO	3,00	3,00
A8	FGTS	8,00	8,00
A9	SECONCI	1,00	1,00
<b>A</b>	<b>TOTAL</b>	<b>17,80</b>	<b>17,80</b>
<b>GRUPO B</b>			
B1	REPOUSO SEMANAL REMUNERADO	17,88	Não incide
B2	FERIADOS	3,95	Não incide
B3	AUXÍLIO ENFERMIDADE	0,87	0,66
B4	13º SALÁRIO	10,96	8,33
B5	LICENÇA PATERNIDADE	0,07	0,05
B6	FALTAS JUSTIFICADAS	0,73	0,56
B7	DIAS DE CHUVAS	1,50	Não incide
B8	AUXÍLIO ACIDENTE DE TRABALHO	0,11	0,08
B9	FÉRIAS GOZADAS	11,11	8,45
B10	SALÁRIO MATERNIDADE	0,04	0,03
<b>B</b>	<b>TOTAL DOS ENCARGOS SOCIAIS QUE RECEBEM INCIDÊNCIAS DE A</b>	<b>47,22</b>	<b>18,16</b>
<b>GRUPO C</b>			
C1	AVISO PRÉVIO INDENIZADO	4,55	3,46
C2	AVISO PRÉVIO TRABALHADO	0,11	0,08
C3	FÉRIAS (INDENIZADAS)	3,15	2,40
C4	DEPÓSITO RESCISÃO SEM JUSTA CAUSA	2,61	1,99
C5	INDENIZAÇÃO ADICIONAL	0,38	0,29
<b>C</b>	<b>TOTAL DOS ENCARGOS SOCIAIS QUE NÃO RECEBEM INCIDÊNCIAS GLOBAIS DE A</b>	<b>10,80</b>	<b>8,22</b>
<b>GRUPO D</b>			
D1	REINCIDÊNCIA DE GRUPO A SOBRE GRUPO B	8,41	3,23
D2	REINCIDÊNCIA DE GRUPO A SOBRE AVISO PRÉVIO TRABALHADO E REINCIDÊNCIA DO FGTS SOBRE AVISO PRÉVIO INDENIZADO	0,38	0,29
<b>D</b>	<b>TOTAL</b>	<b>8,79</b>	<b>3,52</b>
<b>TOTAL (A+B+C+D)</b>		<b>84,61</b>	<b>47,70</b>

FRANKNILVA VIEIRA Assinado de forma digital  
MATOS por FRANKNILVA VIEIRA  
MATOS  
SILVA:66080185253 SILVA:66080185253

## MEMÓRIA DE CÁLCULO

\* Área das paredes dos ambientes internos

Ambiente	Área de Piso (m <sup>2</sup> )	Perímetro (m)		altura (m)	=	Área	m <sup>2</sup>
Imunização	6,10	10,10	X	3,00	=	30,30	
Sala de curativos	7,96	11,32	X	3,00	=	33,96	
Consultório	11,44	14,88	X	3,00	=	44,64	
Utilidades	3,05	7,05	X	3,00	=	21,15	
Guarda Medicamentos	3,48	7,95	X	3,00	=	23,85	
Dml	1,05	4,10	X	3,00	=	12,30	
Consultório odontológico	9,23	12,25	X	3,00	=	36,75	
copa	4,41	8,65	X	3,00	=	25,95	
Esterelização e Guarda e Dist.	4,41	8,65	X	3,00	=	25,95	
Lavagem	4,41	8,65	X	3,00	=	25,95	
Espera	23,50	25,50	X	3,00	=	76,50	
Circulação	14,34	21,95	X	3,00	=	65,85	
Recepção	2,21	5,30	X	3,00	=	15,90	
Wc/consult.	1,52	5,40	X	3,00	=	16,20	
WCF	2,40	6,20	X	3,00	=	18,60	
WCM	2,40	6,20	X	3,00	=	18,60	
Wc func.	2,63	6,50	X	3,00	=	19,50	
Área compressor	1,52	3,00	X	3,00	=	9,00	
lixo comum	3,84	7,84	X	2,60	=	20,38	
lixo infectante	3,84	7,84	X	2,60	=	20,38	
Área de higieniza.	3,84	7,84	X	2,60	=	20,38	
Perímetro ext.	-	49,45	X	4,00	=	197,80	

Área de piso = **117,58 m<sup>2</sup>**

Área de Alvenaria total = **779,89 m<sup>2</sup>**

### 1.0 SERVIÇOS INICIAIS

#### 1.1 PLACA DE OBRA EM CHAPA DE AÇO GALVANIZADO

Altura (m)	x	Largura (m)	=	<b>6,00 m<sup>2</sup></b>
3,00		2,00		

### 2.0 ADMINISTRAÇÃO E MOBILIZAÇÃO

#### 2.1 ADMINISTRAÇÃO DA OBRA

Quantidade **6,00** **Mês**

#### 2.2 MOBILIZAÇÃO E DESMOBILIZAÇÃO

Quantidade **1,00** **und**

### 3.0 ESQUADRIAS

#### 3.1 REMOÇÃO DE PORTAS, DE FORMA MANUAL, SEM REAPROVEITAMENTO. AF\_12/2017

	Largura	x	Altura	x	Quant.	=	Área
Portas "P1"	0,90		2,10		2,00	=	3,78
Portas "P2"	0,80		2,10		9,00	=	15,12
Portas "P3"	0,70		2,10		4,00	=	5,88
Portas "P4"	3,15		2,10		1,00	=	6,62

Área de esquadrias = **31,40 m<sup>2</sup>**

#### 3.2 KIT DE PORTA DE MADEIRA PARA PINTURA, SEMI-OCA (LEVE OU MÉDIA), PADRÃO MÉDIO, 90X210CM, ESPESSURA DE 3,5CM, ITENS INCLUSOS: DOBRADIÇAS, MONTAGEM E INSTALAÇÃO DO BATENTE, FECHADURA COM EXECUÇÃO DO FURO - FORNECIMENTO E

Portas "P1" = **2,00 und**

## MEMÓRIA DE CÁLCULO

**3.3 KIT DE PORTA DE MADEIRA PARA PINTURA, SEMI-OCA (LEVE OU MÉDIA), PADRÃO MÉDIO, 80X210CM, ESPESSURA DE 3,5CM, ITENS INCLUSOS: DOBRADIÇAS, MONTAGEM E INSTALAÇÃO DO BATENTE, FECHADURA COM EXECUÇÃO DO FURO - FORNECIMENTO E**

Portas "P2" = 9,00 und

**3.4 KIT DE PORTA DE MADEIRA PARA PINTURA, SEMI-OCA (LEVE OU MÉDIA), PADRÃO MÉDIO, 70X210CM, ESPESSURA DE 3,5CM, ITENS INCLUSOS: DOBRADIÇAS, MONTAGEM E INSTALAÇÃO DO BATENTE, FECHADURA COM EXECUÇÃO DO FURO - FORNECIMENTO E**

Portas "P3" = 4,00 und

**3.5 PORTA DE CORRER DE ALUMÍNIO, COM DUAS FOLHAS PARA VIDRO, INCLUSO VIDRO LISO INCOLOR, FECHADURA E PUXADOR, SEM ALIZAR. AF\_12/2019**

Portas "P4"      3,15                      x                      2,10                      x                      1,00                      =                      6,62

Área de esquadrias = 6,62 m<sup>2</sup>

**3.6 REMOÇÃO DE JANELAS, DE FORMA MANUAL, SEM REAPROVEITAMENTO. AF\_12/2017**

	Largura		Altura		Quant.		Área
Janelas "J1"	1,00	x	0,90	x	8,00	=	7,20
Janelas "J2"	1,50	x	0,90	x	7,00	=	9,45
Janelas "J3"	0,80	x	0,90	x	3,00	=	2,16

Área de esquadrias = 18,81 m<sup>2</sup>

**3.7 JANELA DE ALUMÍNIO DE CORRER COM 2 FOLHAS PARA VIDROS, COM VIDROS, BATENTE, ACABAMENTO COM ACETATO OU BRILHANTE E FERRAGENS. EXCLUSIVE ALIZAR E CONTRAMARCO. FORNECIMENTO E INSTALAÇÃO. AF\_12/2019**

	Largura		Altura		Quant.		Área
Janelas "J1"	1,00	x	0,90	x	8,00	=	7,20
Janelas "J2"	1,50	x	0,90	x	7,00	=	9,45
Janelas "J3"	0,80	x	0,90	x	3,00	=	2,16

Área de esquadrias = 18,81 m<sup>2</sup>

### 4.0 COBERTURA

**4.1 REMOÇÃO DE FORROS DE DRYWALL, PVC E FIBROMINERAL, DE FORMA MANUAL, SEM REAPROVEITAMENTO. AF\_12/2017**

Área de forro existente = 117,58 m<sup>2</sup>

**4.2 REMOÇÃO DE TELHAS DE FIBROCIMENTO, METÁLICA E CERÂMICA, DE FORMA MECANIZADA, COM USO DE GUINDASTE, SEM REAPROVEITAMENTO. AF\_12/2017**

Área de cobertura existente = 158,65 m<sup>2</sup>

**4.3 REMOÇÃO DE TRAMA DE MADEIRA PARA COBERTURA, DE FORMA MANUAL, SEM REAPROVEITAMENTO. AF\_12/2017**

Área de cobertura existente = 158,65 m<sup>2</sup>

**4.4 FABRICAÇÃO E INSTALAÇÃO DE MEIA TESOURA DE MADEIRA NÃO APARELHADA, COM VÃO DE 10 M, PARA TELHA CERÂMICA OU DE CONCRETO, INCLUSO IÇAMENTO. AF\_07/2019**

Quantidade = 5,00 und

**4.5 TRAMA DE MADEIRA COMPOSTA POR RIPAS, CAIBROS E TERÇAS PARA TELHADOS DE ATÉ 2 ÁGUAS PARA TELHA CERÂMICA CAPA-CANAL, INCLUSO TRANSPORTE VERTICAL. AF\_07/2019**

Área de cobertura nova = 158,65 m<sup>2</sup>

**4.6 IMUNIZACAO DE MADEIRAMENTO PARA COBERTURA UTILIZANDO CUPINICIDA INCOLOR**

Área de cobertura nova = 158,65 m<sup>2</sup>

**4.7 TELHAMENTO COM TELHA CERÂMICA CAPA-CANAL, TIPO PAULISTA, COM MAIS DE 2 ÁGUAS, INCLUSO TRANSPORTE VERTICAL.**

Área de cobertura nova = 158,65 m<sup>2</sup>



## MEMÓRIA DE CÁLCULO

4.8 CUMEEIRA E ESPIGÃO PARA TELHA CERÂMICA EMBOÇADA COM ARGAMASSA TRAÇO 1:2:9 (CIMENTO, CAL E AREIA), PARA TELHADOS COM MAIS DE 2 ÁGUAS, INCLUSO TRANSPORTE VERTICAL. AF\_07/2019

Perimetro de cumeeira = 16,52 m

4.9 FORRO EM RÉGUAS DE PVC, LISO, PARA AMBIENTES COMERCIAIS, INCLUSIVE ESTRUTURA BIDIRECIONAL DE FIXAÇÃO. AF\_08/2023\_PS

Área de novo forro = 117,58 m<sup>2</sup>

4.10 IMPERMEABILIZAÇÃO DE SUPERFÍCIE COM MANTA ASFÁLTICA, DUAS CAMADAS, INCLUSIVE APLICAÇÃO DE PRIMER ASFÁLTICO, E=3MM E E=4MM. AF\_06/2018

Área de Laje = 18,57 m<sup>2</sup>

### 5.0 REVESTIMENTO

#### DEMOLIÇÃO DE REVESTIMENTO EXISTENTE

5.1 DEMOLIÇÃO DE REVESTIMENTO CERÂMICO, DE FORMA MANUAL, SEM REAPROVEITAMENTO. AF\_12/2017

<u>Ambientes</u>	=	<u>Perimetro(m)</u>	x	<u>Altura(m)</u>	=	<u>Área parcial(m<sup>2</sup>)</u>
Wc/consult.	=	5,40	x	3,00	=	16,20
WCF	=	6,20	x	3,00	=	18,60
WCM	=	6,20	x	3,00	=	18,60
Wc func.	=	6,50	x	3,00	=	19,50
Imunização	=	10,10	x	3,00	=	30,30
Sala de curativos	=	11,32	x	3,00	=	33,96
Utilidades	=	7,05	x	3,00	=	21,15
copa	=	8,65	x	3,00	=	25,95
lixo comum	=	7,84	x	20,38	=	159,78
lixo infectante	=	7,84	x	20,38	=	159,78
Área de higieniza.	=	7,84	x	20,38	=	159,78

Área de demolição revetimento = 663,60 m<sup>2</sup>

5.2 MASSA ÚNICA, PARA RECEBIMENTO DE PINTURA, EM ARGAMASSA INDUSTRIALIZADA, PREPARO MECÂNICO, APLICADO COM EQUIPAMENTO DE MISTURA E PROJEÇÃO DE 1,5 M3/H DE ARGAMASSA EM FACES INTERNAS DE PAREDES, ESPESSURA DE 20MM, COM

Área de novo reboco = 663,60 m<sup>2</sup>

5.3 REVESTIMENTO CERÂMICO PARA PAREDES INTERNAS COM PLACAS TIPO ESMALTADA EXTRA DE DIMENSÕES 60X60 CM APLICADAS NA ALTURA INTEIRA DAS PAREDES. AF\_02/2023\_PE

Área de novo revestimento = 663,60 m<sup>2</sup>

#### DEMOLIÇÃO DE REBOCO INSERVÍVEL

5.4 DEMOLIÇÃO DE REVESTIMENTO CERÂMICO, DE FORMA MANUAL, SEM REAPROVEITAMENTO. AF\_12/2017

Área de demolição reboco = 116,29 m<sup>2</sup>

5.5 MASSA ÚNICA, PARA RECEBIMENTO DE PINTURA, EM ARGAMASSA INDUSTRIALIZADA, PREPARO MECÂNICO, APLICADO COM EQUIPAMENTO DE MISTURA E PROJEÇÃO DE 1,5 M3/H DE ARGAMASSA EM FACES INTERNAS DE PAREDES, ESPESSURA DE 20MM, COM

Área de novo reboco = 116,29 m<sup>2</sup>

### 6.0 PISOS

6.1 DEMOLIÇÃO DE REVESTIMENTO CERÂMICO, DE FORMA MANUAL, SEM REAPROVEITAMENTO. AF\_12/2017

Área de demolição de piso = 117,58 m<sup>2</sup>

6.2 CONTRAPISO EM ARGAMASSA TRAÇO 1:4 (CIMENTO E AREIA), PREPARO MANUAL, APLICADO EM ÁREAS SECAS SOBRE LAJE, ADERIDO, ACABAMENTO NÃO REFORÇADO, ESPESSURA 2CM. AF\_07/2021

Área de contrapiso novo = 117,58 m<sup>2</sup>

PROPONENTE : PREFEITURA MUNICIPAL DE AFONSO CUNHA - MA

OBJETO: REFORMA DA USF RAIMUNDO DE MELO DUQUE BARCELAR NO MUNICÍPIO DE AFONSO CUNHA/MA

REFERENCIA - DATA BASE : SINAPI AGOSTO - 2023 COM DESONERAÇÃO

## MEMÓRIA DE CÁLCULO

6.3 REVESTIMENTO CERÂMICO PARA PISO COM PLACAS TIPO PORCELANATO DE DIMENSÕES 45X45 CM APLICADA EM DIAGONAL EM AMBIENTES DE ÁREA MENOR QUE 5 M<sup>2</sup>. AF\_02/2023\_PE

$$\text{Área de piso novo} = 117,58 \text{ m}^2$$

6.4 EXECUÇÃO DE PASSEIO (CALÇADA) OU PISO DE CONCRETO COM CONCRETO MOLDADO IN LOCO, USINADO C25, ACABAMENTO CONVENCIONAL, NÃO ARMADO. AF\_03/2023

$$\text{Volume de calçada} = \text{Área(m}^2\text{)} \times \text{Espessura(m)} = 55,86 \times 0,3 = 16,76 \text{ m}^3$$

7.0 INSTALAÇÕES ELÉTRICAS

8.0 INSTALAÇÕES HIDRAULICAS

9.0 INSTALAÇÕES SANITARIAS

10.0 PINTURA

10.1 EMASSAMENTO COM MASSA LÁTEX, APLICAÇÃO EM PAREDE, DUAS DEMÃOS, LIXAMENTO MANUAL. AF\_04/2023

$$\begin{array}{rcl} \text{Área total de Alvenaria} & & \text{Área c/ revestimento} \\ 779,89 & - & 663,60 \\ \hline & & = 116,29 \text{ m}^2 \end{array}$$

$$\text{Área total de emassamento = pintura (m}^2\text{)} = 116,29 \text{ m}^2$$

10.2 PINTURA LÁTEX ACRÍLICA PREMIUM, APLICAÇÃO MANUAL EM PAREDES, DUAS DEMÃOS. AF\_04/2023

$$\text{Área total de emassamento = pintura (m}^2\text{)} = 116,29 \text{ m}^2$$

10.3 PINTURA TINTA DE ACABAMENTO (PIGMENTADA) A ÓLEO EM MADEIRA, 1 DEMÃO. AF\_01/2021

	Largura		Altura		Quant.		Área
Portas "P1"	0,90	x	2,10	x	2,00	=	3,78
Portas "P2"	0,80	x	2,10	x	9,00	=	15,12
Portas "P3"	0,70	x	2,10	x	4,00	=	5,88
A =	24,78	x	2,15	=	53,28		m <sup>2</sup>

11.0 SERVIÇOS COMPLEMENTARES

11.1 LIMPEZA DA OBRA

$$\text{Área de Limpeza} = 117,58 \text{ m}^2$$

FRANKNILVA VIEIRA  
MATOS  
SILVA:66080185253

Assinado de forma digital  
por FRANKNILVA VIEIRA  
MATOS SILVA:66080185253

PROponente : PREFEITURA MUNICIPAL DE AFONSO CUNHA - MA  
 Objeto: REFORMA DA USF RAIMUNDO DE MELO DUQUE BARCELAR NO MUNICÍPIO DE AFONSO CUNHA/MA  
 Referência - Data Base : SINAPI AGOSTO - 2023 COM DESONERAÇÃO  
 BDI=26,41%  
 Local: POVOADO LOLOIA, S/N

ENCARGOS SOCIAIS = 84,61% - HORISTA  
 ENCARGOS SOCIAIS = 47,7% - MENSALISTA

PLANILHA ORÇAMENTÁRIA

ITEM	REFERÊNCIA	DESCRIÇÃO	UND	QUANT.	PREÇO UNITÁRIO S/ BDI	PREÇO UNITÁRIO C/ BDI	PREÇO TOTAL
<b>1.0</b>		<b>SERVIÇOS INICIAIS</b>					<b>2.796,36</b>
1.1	CPU 001	PLACA DE OBRA EM CHAPA DE ACO GALVANIZADO	M2	6,00	368,69	466,06	2.796,36
<b>2.0</b>		<b>ADMINISTRAÇÃO E MOBILIZAÇÃO</b>					<b>28.475,95</b>
2.1	CPU 002	ADMINISTRAÇÃO DA OBRA	MÊS	6,00	3.021,57	3.819,57	22.917,42
2.2	CPU 003	MOBILIZAÇÃO E DESMOBILIZAÇÃO	UND	1,00	4.397,22	5.558,53	5.558,53
<b>3.0</b>		<b>ESQUADRIAS</b>					<b>31.116,20</b>
		<b>PORTAS</b>					
3.1	97644	REMOÇÃO DE PORTAS, DE FORMA MANUAL, SEM REAPROVEITAMENTO. AF_12/2017	M2	31,40	7,45	9,42	295,79
3.2	90844	KIT DE PORTA DE MADEIRA PARA PINTURA, SEMI-OCA (LEVE OU MÉDIA), PADRÃO MÉDIO, 90X210CM, ESPESSURA DE 3,5CM, ITENS INCLUSOS: DOBRADIÇAS, MONTAGEM E INSTALAÇÃO DO BATENTE, FECHADURA COM EXECUÇÃO DO FURO - FORNECIMENTO E	UN	2,00	1.024,54	1.295,12	2.590,24
3.3	90843	KIT DE PORTA DE MADEIRA PARA PINTURA, SEMI-OCA (LEVE OU MÉDIA), PADRÃO MÉDIO, 80X210CM, ESPESSURA DE 3,5CM, ITENS INCLUSOS: DOBRADIÇAS, MONTAGEM E INSTALAÇÃO DO BATENTE, FECHADURA COM EXECUÇÃO DO FURO - FORNECIMENTO E	UN	9,00	950,42	1.201,43	10.812,87
3.4	90842	KIT DE PORTA DE MADEIRA PARA PINTURA, SEMI-OCA (LEVE OU MÉDIA), PADRÃO MÉDIO, 70X210CM, ESPESSURA DE 3,5CM, ITENS INCLUSOS: DOBRADIÇAS, MONTAGEM E INSTALAÇÃO DO BATENTE, FECHADURA COM EXECUÇÃO DO FURO - FORNECIMENTO E INSTALAÇÃO. AF_12/2019	UN	4,00	906,21	1.145,54	4.582,16
3.5	100702	PORTA DE CORRER DE ALUMÍNIO, COM DUAS FOLHAS PARA VIDRO, INCLUSO VIDRO LISO INCOLOR, FECHADURA E PUXADOR, SEM ALIZAR. AF_12/2019	M2	6,62	467,26	590,66	3.910,17
		<b>JANELAS</b>					
3.6	97645	REMOÇÃO DE JANELAS, DE FORMA MANUAL, SEM REAPROVEITAMENTO. AF_12/2017	M2	18,81	26,05	32,93	619,41
3.7	94570	JANELA DE ALUMÍNIO DE CORRER COM 2 FOLHAS PARA VIDROS, COM VIDROS, BATENTE, ACABAMENTO COM ACETATO OU BRILHANTE E FERRAGENS. EXCLUSIVE ALIZAR E CONTRAMARCO. FORNECIMENTO E INSTALAÇÃO. AF_12/2019	M2	18,81	349,30	441,55	8.305,56
<b>4.0</b>		<b>COBERTURA</b>					<b>66.818,37</b>
		<b>REMOÇÃO DA COBERTURA</b>					
4.1	97640	REMOÇÃO DE FORROS DE DRYWALL, PVC E FIBROMINERAL, DE FORMA MANUAL, SEM REAPROVEITAMENTO. AF_12/2017	M2	117,58	1,31	1,66	195,18
4.2	97649	REMOÇÃO DE TELHAS DE FIBROCIMENTO, METÁLICA E CERÂMICA, DE FORMA MECANIZADA, COM USO DE GUINDASTE, SEM REAPROVEITAMENTO. AF_12/2017	M2	158,65	3,64	4,60	729,79
4.3	97650	REMOÇÃO DE TRAMA DE MADEIRA PARA COBERTURA, DE FORMA MANUAL, SEM REAPROVEITAMENTO. AF_12/2017	M2	158,65	5,95	7,52	1.193,05
		<b>NOVA COBERTURA</b>					
4.4	100364	FABRICAÇÃO E INSTALAÇÃO DE MEIA TESOURA DE MADEIRA NÃO APARELHADA, COM VÃO DE 10 M, PARA TELHA CERÂMICA OU DE CONCRETO, INCLUSO IÇAMENTO. AF_07/2019	UN	5,00	3.110,80	3.932,36	19.661,80
4.5	92541	TRAMA DE MADEIRA COMPOSTA POR RIPAS, CAIBROS E TERÇAS PARA TELHADOS DE ATÉ 2 ÁGUAS PARA TELHA CERÂMICA CAPA-CANAL, INCLUSO TRANSPORTE VERTICAL.	M2	158,65	86,68	109,57	17.383,28
4.6	CPU 004	IMUNIZACAO DE MADEIRAMENTO PARA COBERTURA UTILIZANDO CUPINICIDA INCOLOR	M2	158,65	5,83	7,37	1.169,25
4.7	94448	TELHAMENTO COM TELHA CERÂMICA CAPA-CANAL, TIPO PAULISTA, COM MAIS DE 2 ÁGUAS, INCLUSO TRANSPORTE VERTICAL. AF_07/2019	M2	158,65	44,52	56,28	8.928,82
4.8	94219	CUMEIEIRA E ESPIGÃO PARA TELHA CERÂMICA EMBOÇADA COM ARGAMASSA TRAÇO 1:2:9 (CIMENTO, CAL E AREIA), PARA TELHADOS COM MAIS DE 2 ÁGUAS, INCLUSO TRANSPORTE VERTICAL. AF_07/2019	M	16,52	26,75	33,81	558,54
4.9	96486	FORRO EM RÉGUAS DE PVC, LISO, PARA AMBIENTES COMERCIAIS, INCLUSIVE ESTRUTURA BIDIRECIONAL DE FIXAÇÃO. AF_08/2023_PS	M2	117,58	81,97	103,62	12.183,64
		<b>IMPERMEABILIZAÇÃO DA LAJE</b>					
4.10	98547	IMPERMEABILIZAÇÃO DE SUPERFÍCIE COM MANTA ASFÁLTICA, DUAS CAMADAS, INCLUSIVE APLICAÇÃO DE PRIMER ASFÁLTICO, E=3MM E E=4MM. AF_06/2018	M2	18,57	205,12	259,29	4.815,02
<b>5.0</b>		<b>REVESTIMENTO</b>					<b>187.320,79</b>
		<b>DEMOLIÇÃO DE REVESTIMENTO EXISTENTE</b>					
5.1	97633	DEMOLIÇÃO DE REVESTIMENTO CERÂMICO, DE FORMA MANUAL, SEM REAPROVEITAMENTO. AF_12/2017	M2	663,60	18,22	23,03	15.282,71
5.2	87538	MASSA ÚNICA, PARA RECEBIMENTO DE PINTURA, EM ARGAMASSA INDUSTRIALIZADA, PREPARO MECÂNICO, APLICADO COM EQUIPAMENTO DE MISTURA E PROJEÇÃO DE 1,5	M2	663,60	95,54	120,77	80.142,97
5.3	104611	REVESTIMENTO CERÂMICO PARA PAREDES INTERNAS COM PLACAS TIPO ESMALTADA EXTRA DE DIMENSÕES 60X60 CM APLICADAS NA ALTURA INTEIRA DAS PAREDES. AF_02/2023_PE	M2	663,60	89,61	113,28	75.172,61
		<b>DEMOLIÇÃO DE REBOCO INSERVÍVEL</b>					
5.4	97633	DEMOLIÇÃO DE REVESTIMENTO CERÂMICO, DE FORMA MANUAL, SEM REAPROVEITAMENTO. AF_12/2017	M2	116,29	18,22	23,03	2.678,16
5.5	87538	MASSA ÚNICA, PARA RECEBIMENTO DE PINTURA, EM ARGAMASSA INDUSTRIALIZADA, PREPARO MECÂNICO, APLICADO COM EQUIPAMENTO DE MISTURA E PROJEÇÃO DE 1,5 M3/H DE ARGAMASSA EM FACES INTERNAS DE PAREDES, ESPESSURA DE 20MM, COM EXECUÇÃO DE TALISCAS. AF_06/2014	M2	116,29	95,54	120,77	14.044,34
<b>6.0</b>		<b>PISOS</b>					<b>53.999,24</b>

PROponente : PREFEITURA MUNICIPAL DE AFONSO CUNHA - MA

Objeto: REFORMA DA USF RAIMUNDO DE MELO DUQUE BARCELAR NO MUNICÍPIO DE AFONSO CUNHA/MA

Referência - Data Base : SINAPI AGOSTO - 2023 COM DESONERAÇÃO

BDI=26,41%

Local: POVOADO LOLOIA, S/N

ENCARGOS SOCIAIS = 84,61% - HORISTA

ENCARGOS SOCIAIS = 47,7% - MENSALISTA

PLANILHA ORÇAMENTÁRIA

ITEM	REFERÊNCIA	DESCRIÇÃO	UND	QUANT.	PREÇO UNITÁRIO S/ BDI	PREÇO UNITÁRIO C/ BDI	PREÇO TOTAL
6.1	97633	DEMOLIÇÃO DE REVESTIMENTO CERÂMICO, DE FORMA MANUAL, SEM REAPROVEITAMENTO. AF_12/2017	M2	117,58	18,22	23,03	2.707,87
6.2	87622	CONTRAPISO EM ARGAMASSA TRAÇO 1:4 (CIMENTO E AREIA), PREPARO MANUAL, APLICADO EM ÁREAS SECAS SOBRE LAJE, ADERIDO, ACABAMENTO NÃO REFORÇADO,	M2	117,58	31,42	39,72	4.670,28
6.3	104608	REVESTIMENTO CERÂMICO PARA PISO COM PLACAS TIPO PORCELANATO DE DIMENSÕES 45X45 CM APLICADA EM DIAGONAL EM AMBIENTES DE ÁREA MENOR QUE 5 M².	M2	117,58	210,51	266,11	31.289,21
6.4	104626	EXECUÇÃO DE PASSEIO (CALÇADA) OU PISO DE CONCRETO COM CONCRETO MOLDADO IN LOCO, USINADO C25, ACABAMENTO CONVENCIONAL, NÃO ARMADO. AF_03/2023	M3	16,76	723,67	914,79	15.331,88
<b>7.0</b>		<b>INSTALAÇÕES ELÉTRICAS</b>					<b>9.531,39</b>
7.1	91940	CAIXA RETANGULAR 4" X 2" MÉDIA (1,30 M DO PISO), PVC, INSTALADA EM PAREDE - FORNECIMENTO E INSTALAÇÃO. AF_03/2023	UN	25,00	16,21	20,49	512,25
7.2	91937	CAIXA OCTOGONAL 3" X 3", PVC, INSTALADA EM LAJE - FORNECIMENTO E INSTALAÇÃO. AF_03/2023	UN	19,00	14,76	18,66	354,54
7.3	91853	ELETRODUTO FLEXÍVEL CORRUGADO REFORÇADO, PVC, DN 20 MM (1/2"), PARA CIRCUITOS TERMINAIS, INSTALADO EM PAREDE - FORNECIMENTO E INSTALAÇÃO. AF_03/2023	M	46,00	8,44	10,67	490,82
7.4	91855	ELETRODUTO FLEXÍVEL CORRUGADO REFORÇADO, PVC, DN 25 MM (3/4"), PARA CIRCUITOS TERMINAIS, INSTALADO EM PAREDE - FORNECIMENTO E INSTALAÇÃO. AF_03/2023	M	86,00	9,92	12,54	1.078,44
7.5	91857	ELETRODUTO FLEXÍVEL CORRUGADO REFORÇADO, PVC, DN 32 MM (1"), PARA CIRCUITOS TERMINAIS, INSTALADO EM PAREDE - FORNECIMENTO E INSTALAÇÃO. AF_03/2023	M	26,00	14,30	18,08	470,08
7.9	101878	QUADRO DE DISTRIBUIÇÃO DE ENERGIA EM CHAPA DE AÇO GALVANIZADO, DE SOBREPOR, COM BARRAMENTO TRIFÁSICO, PARA 18 DISJUNTORES DIN 100A - FORNECIMENTO E INSTALAÇÃO. AF_10/2020	UN	1,00	509,02	643,45	643,45
7.12	92000	TOMADA BAIXA DE EMBUTIR (1 MÓDULO), 2P+T 10 A, INCLUINDO SUPORTE E PLACA - FORNECIMENTO E INSTALAÇÃO. AF_03/2023	UN	4,00	28,35	35,84	143,36
7.13	92008	TOMADA BAIXA DE EMBUTIR (2 MÓDULOS), 2P+T 10 A, INCLUINDO SUPORTE E PLACA - FORNECIMENTO E INSTALAÇÃO. AF_03/2023	UN	6,00	43,93	55,53	333,18
7.14	91953	INTERRUPTOR SIMPLES (1 MÓDULO), 10A/250V, INCLUINDO SUPORTE E PLACA - FORNECIMENTO E INSTALAÇÃO. AF_03/2023	UN	9,00	26,98	34,11	306,99
7.15	92023	INTERRUPTOR SIMPLES (1 MÓDULO) COM 1 TOMADA DE EMBUTIR 2P+T 10 A, INCLUINDO SUPORTE E PLACA - FORNECIMENTO E INSTALAÇÃO. AF_03/2023	UN	6,00	45,88	58,00	348,00
7.16	97586	LUMINÁRIA TIPO CALHA, DE SOBREPOR, COM 2 LÂMPADAS TUBULARES FLUORESCENTES DE 36 W, COM REATOR DE PARTIDA RÁPIDA - FORNECIMENTO E INSTALAÇÃO.	UN	6,00	157,48	199,07	1.194,42
7.17	97584	LUMINÁRIA TIPO CALHA, DE SOBREPOR, COM 1 LÂMPADA TUBULAR FLUORESCENTE DE 36 W, COM REATOR DE PARTIDA RÁPIDA - FORNECIMENTO E INSTALAÇÃO. AF_02/2020	UN	8,00	120,26	152,02	1.216,16
7.17	100904	LUMINÁRIA TIPO CALHA, DE SOBREPOR, COM 1 LÂMPADA TUBULAR FLUORESCENTE DE 20 W, COM REATOR DE PARTIDA CONVENCIONAL - FORNECIMENTO E INSTALAÇÃO. AF_03/2023	UN	5,00	85,35	107,89	539,45
7.18	91926	CABO DE COBRE FLEXÍVEL ISOLADO, 2,5 MM², ANTI-CHAMA 450/750 V, PARA CIRCUITOS TERMINAIS - FORNECIMENTO E INSTALAÇÃO. AF_03/2023	M	180,00	3,88	4,90	882,00
7.19	91928	CABO DE COBRE FLEXÍVEL ISOLADO, 4 MM², ANTI-CHAMA 450/750 V, PARA CIRCUITOS TERMINAIS - FORNECIMENTO E INSTALAÇÃO. AF_03/2023	M	6,00	6,01	7,60	45,60
7.22	101938	CAIXA DE PROTEÇÃO PARA MEDIDOR MONOFÁSICO DE EMBUTIR - FORNECIMENTO E INSTALAÇÃO. AF_10/2020	UN	1,00	119,02	150,45	150,45
7.24	CPU 005	DISPOSITIVO DPS CLASSE II, 1 POLO, TENSÃO MÁXIMA DE 175 V, CORRENTE MÁXIMA DE *20* KA (TIPO AC) - FORNECIMENTO E INSTALAÇÃO.	UND	1,00	67,71	85,59	85,59
7.25	96985	HASTE DE ATERRAMENTO, DIÂMETRO 5/8", COM 3 METROS - FORNECIMENTO E INSTALAÇÃO. AF_08/2023	UN	1,00	95,71	120,99	120,99
7.26	97881	CAIXA ENTERRADA ELÉTRICA RETANGULAR, EM CONCRETO PRÉ-MOLDADO, FUNDO COM BRITA, DIMENSÕES INTERNAS: 0,3X0,3X0,3 M. AF_12/2020	UN	1,00	131,20	165,85	165,85
7.27	93653	DISJUNTOR MONOPOLAR TIPO DIN, CORRENTE NOMINAL DE 10A - FORNECIMENTO E INSTALAÇÃO. AF_10/2020	UN	6,00	10,72	13,55	81,30
7.28	93655	DISJUNTOR MONOPOLAR TIPO DIN, CORRENTE NOMINAL DE 20A - FORNECIMENTO E INSTALAÇÃO. AF_10/2020	UN	4,00	12,35	15,61	62,44
7.29	93672	DISJUNTOR TRIPOLAR TIPO DIN, CORRENTE NOMINAL DE 40A - FORNECIMENTO E INSTALAÇÃO. AF_10/2020	UN	3,00	80,70	102,01	306,03
<b>8.0</b>		<b>INSTALAÇÕES HIDRAULICAS</b>					<b>3.456,91</b>
8.1	91785	(COMPOSIÇÃO REPRESENTATIVA) DO SERVIÇO DE INSTALAÇÃO DE TUBOS DE PVC, SOLDÁVEL, ÁGUA FRIA, DN 25 MM (INSTALADO EM RAMAL, SUB-RAMAL, RAMAL DE DISTRIBUIÇÃO OU PRUMADA), INCLUSIVE CONEXÕES, CORTES E FIXAÇÕES, PARA PRÉDIOS. AF_10/2015	M	52,00	37,08	46,87	2.437,24
8.2	91786	(COMPOSIÇÃO REPRESENTATIVA) DO SERVIÇO DE INSTALAÇÃO TUBOS DE PVC, SOLDÁVEL, ÁGUA FRIA, DN 32 MM (INSTALADO EM RAMAL, SUB-RAMAL, RAMAL DE DISTRIBUIÇÃO OU PRUMADA), INCLUSIVE CONEXÕES, CORTES E FIXAÇÕES, PARA PRÉDIOS. AF_10/2015	M	23,00	26,32	33,27	765,21
8.4	89353	RÉGISTRO DE GAVETA BRUTO, LATÃO, ROSCÁVEL, 3/4" - FORNECIMENTO E INSTALAÇÃO. AF_08/2021	UN	2,00	30,35	38,37	76,74
8.5	94495	RÉGISTRO DE GAVETA BRUTO, LATÃO, ROSCÁVEL, 1" - FORNECIMENTO E INSTALAÇÃO. AF_08/2021	UN	3,00	46,86	59,24	177,72

FRANKNILVA VIEIRA MATOS  
 Assinado de forma digital por FRANKNILVA VIEIRA MATOS  
 SILVA:66080185253  
 SILVA:66080185253

PROponente : PREFEITURA MUNICIPAL DE AFONSO CUNHA - MA

Objeto: REFORMA DA USF RAIMUNDO DE MELO DUQUE BARCELAR NO MUNICÍPIO DE AFONSO CUNHA/MA

Referência - Data Base : SINAPI AGOSTO - 2023 COM DESONERAÇÃO

BDI=26,41%

Local: POVOADO LOLOIA, S/N

ENCARGOS SOCIAIS = 84,61% - HORISTA

ENCARGOS SOCIAIS = 47,7% - MENSALISTA

PLANILHA ORÇAMENTÁRIA

ITEM	REFERÊNCIA	DESCRIÇÃO	UND	QUANT.	PREÇO UNITÁRIO S/ BDI	PREÇO UNITÁRIO C/ BDI	PREÇO TOTAL
<b>9.0</b>		<b>INSTALAÇÕES SANITARIAS</b>					<b>11.931,12</b>
9.1	91795	(COMPOSIÇÃO REPRESENTATIVA) DO SERVIÇO DE INST. TUBO PVC, SÉRIE N, ESGOTO PREDIAL, 100 MM (INST. RAMAL DESCARGA, RAMAL DE ESG. SANIT., PRUMADA ESG.	M	58,00	60,72	76,76	4.452,08
9.2	91793	(COMPOSIÇÃO REPRESENTATIVA) DO SERVIÇO DE INSTALAÇÃO DE TUBO DE PVC, SÉRIE NORMAL, ESGOTO PREDIAL, DN 50 MM (INSTALADO EM RAMAL DE DESCARGA OU	M	22,00	84,04	106,23	2.337,06
9.3	95470	VASO SANITARIO SIFONADO CONVENCIONAL COM LOUÇA BRANCA, INCLUSO CONJUNTO DE LIGAÇÃO PARA BACIA SANITÁRIA AJUSTÁVEL - FORNECIMENTO E INSTALAÇÃO.	UN	2,00	326,50	412,73	825,46
9.4	95472	VASO SANITARIO SIFONADO CONVENCIONAL PARA PCD SEM FURO FRONTAL COM LOUÇA BRANCA SEM ASSENTO, INCLUSO CONJUNTO DE LIGAÇÃO PARA BACIA SANITÁRIA	UN	2,00	827,09	1.045,52	2.091,04
9.5	86939	LAVATÓRIO LOUÇA BRANCA COM COLUNA, *44 X 35,5* CM, PADRÃO POPULAR, INCLUSO SIFÃO FLEXÍVEL EM PVC, VÁLVULA E ENGATE FLEXÍVEL 30CM EM PLÁSTICO E COM	UN	4,00	440,13	556,37	2.225,48
<b>10.0</b>		<b>PINTURA</b>					<b>4.321,73</b>
10.1	88497	EMASSAMENTO COM MASSA LÁTEX, APLICAÇÃO EM PAREDE, DUAS DEMÃOS, LIXAMENTO MANUAL. AF_04/2023	M2	116,29	14,45	18,27	2.124,62
10.2	88489	PINTURA LÁTEX ACRÍLICA PREMIUM, APLICAÇÃO MANUAL EM PAREDES, DUAS DEMÃOS. AF_04/2023	M2	116,29	11,42	14,44	1.679,23
10.3	102207	PINTURA TINTA DE ACABAMENTO (PIGMENTADA) A ÓLEO EM MADEIRA, 1 DEMÃO. AF_01/2021	M2	53,28	7,69	9,72	517,88
<b>11.0</b>		<b>SERVIÇOS COMPLEMENTARES</b>					<b>206,94</b>
11.1	CPU 006	LIMPEZA DA OBRA	M2	117,58	1,39	1,76	206,94
<b>TOTAL GERAL DA PLANILHA</b>							<b>R\$ 399.975,00</b>

Importa o presente orçamento:

trezentos e noventa e nove mil, novecentos e setenta e cinco reais

FRANKNILVA VIEIRA  
MATOS  
SILVA:66080185253

Assinado de forma digital  
por FRANKNILVA VIEIRA  
MATOS SILVA:66080185253

PROponente : PREFEITURA MUNICIPAL DE AFONSO CUNHA - MA

Objeto : REFORMA DA USF RAIMUNDO DE MELO DUQUE BARCELAR NO MUNICÍPIO DE AFONSO CUNHA/MA

Referência - Data Base : SINAPI AGOSTO - 2023 COM DESONERAÇÃO

BDI=26,41%

Local: POVOADO LOLOIA, S/N

ENCARGOS SOCIAIS = 84,61% - HORISTA

ENCARGOS SOCIAIS = 47,7% - MENSALISTA

**CURVA ABC**

ITEM	DESCRIÇÃO	UND	QUANT.	PREÇO TOTAL	% DO SUBITEM	% DO SUBITEM ACUMULADO	CLASSIFICAÇÃO
5.2	MASSA ÚNICA, PARA RECEBIMENTO DE PINTURA, EM ARGAMASSA INDUSTRIALIZADA, PREPARO MECÂNICO, APLICADO COM EQUIPAMENTO DE MISTURA E PROJEÇÃO DE 1,5 M3/H DE ARGAMASSA EM FACES INTERNAS DE PAREDES, ESPESSURA DE 20MM, COM EXECUÇÃO DE TALISCAS. AF_06/2014	M2	663,60	80.142,97	20,04%	20,04%	A
5.3	REVESTIMENTO CERÂMICO PARA PAREDES INTERNAS COM PLACAS TIPO ESMALTADA EXTRA DE DIMENSÕES 60X60 CM APLICADAS NA ALTURA INTEIRA DAS PAREDES. AF_02/2023_PE	M2	663,60	75.172,61	18,79%	38,83%	A
6.3	REVESTIMENTO CERÂMICO PARA PISO COM PLACAS TIPO PORCELANATO DE DIMENSÕES 45X45 CM APLICADA EM DIAGONAL EM AMBIENTES DE ÁREA MENOR QUE 5 M². AF_02/2023_PE	M2	117,58	31.289,21	7,82%	46,65%	A
2.1	ADMINISTRAÇÃO DA OBRA	MÊS	6,00	22.917,42	5,73%	52,38%	A
4.4	FABRICAÇÃO E INSTALAÇÃO DE MEIA TESOURA DE MADEIRA NÃO APARELHADA, COM VÃO DE 10 M, PARA TELHA CERÂMICA OU DE CONCRETO, INCLUSO IÇAMENTO. AF_07/2019	UN	5,00	19.661,80	4,92%	57,30%	A
4.5	TRAMA DE MADEIRA COMPOSTA POR RIPAS, CAIBROS E TERÇAS PARA TELHADOS DE ATÉ 2 ÁGUAS PARA TELHA CERÂMICA CAPA-CANAL, INCLUSO TRANSPORTE VERTICAL. AF_07/2019	M2	158,65	17.383,28	4,35%	61,65%	A
6.4	EXECUÇÃO DE PASSEIO (CALÇADA) OU PISO DE CONCRETO COM CONCRETO MOLDADO IN LOCO, USINADO C25, ACABAMENTO CONVENCIONAL, NÃO ARMADO. AF_03/2023	M3	16,76	15.331,88	3,83%	65,48%	A
5.1	DEMOLIÇÃO DE REVESTIMENTO CERÂMICO, DE FORMA MANUAL, SEM REAPROVEITAMENTO. AF_12/2017	M2	663,60	15.282,71	3,82%	69,30%	A
5.5	MASSA ÚNICA, PARA RECEBIMENTO DE PINTURA, EM ARGAMASSA INDUSTRIALIZADA, PREPARO MECÂNICO, APLICADO COM EQUIPAMENTO DE MISTURA E PROJEÇÃO DE 1,5 M3/H DE ARGAMASSA EM FACES INTERNAS DE PAREDES, ESPESSURA DE 20MM, COM EXECUÇÃO DE TALISCAS. AF_06/2014	M2	116,29	14.044,34	3,51%	72,81%	A
4.9	FORRO EM RÉGUAS DE PVC, LISO, PARA AMBIENTES COMERCIAIS, INCLUSIVE ESTRUTURA BIDIRECIONAL DE FIXAÇÃO. AF_08/2023_PS	M2	117,58	12.183,64	3,05%	75,86%	A
3.3	KIT DE PORTA DE MADEIRA PARA PINTURA, SEMI-OCA (LEVE OU MÉDIA), PADRÃO MÉDIO, 80X210CM, ESPESSURA DE 3,5CM, ITENS INCLUSOS: DOBRADIÇAS, MONTAGEM E INSTALAÇÃO DO BATENTE, FECHADURA COM EXECUÇÃO DO FURO - FORNECIMENTO E INSTALAÇÃO. AF_12/2019	UN	9,00	10.812,87	2,70%	78,56%	A
4.7	TELHAMENTO COM TELHA CERÂMICA CAPA-CANAL, TIPO PAULISTA, COM MAIS DE 2 ÁGUAS, INCLUSO TRANSPORTE VERTICAL. AF_07/2019	M2	158,65	8.928,82	2,23%	80,79%	B
3.7	JANELA DE ALUMÍNIO DE CORRER COM 2 FOLHAS PARA VIDROS, COM VIDROS, BATENTE, ACABAMENTO COM ACETATO OU BRILHANTE E FERRAGENS. EXCLUSIVE ALIZAR E CONTRAMARCO. FORNECIMENTO E INSTALAÇÃO. AF_12/2019	M2	18,81	8.305,56	2,08%	82,87%	B
2.2	MOBILIZAÇÃO E DESMOBILIZAÇÃO	UND	1,00	5.558,53	1,39%	84,26%	B
4.10	IMPERMEABILIZAÇÃO DE SUPERFÍCIE COM MANTA ASFÁLTICA, DUAS CAMADAS, INCLUSIVE APLICAÇÃO DE PRIMER ASFÁLTICO, E=3MM E E=4MM. AF_06/2018	M2	18,57	4.815,02	1,20%	85,46%	B
6.2	CONTRAPISO EM ARGAMASSA TRAÇO 1:4 (CIMENTO E AREIA), PREPARO MANUAL, APLICADO EM ÁREAS SECAS SOBRE LAJE, ADERIDO, ACABAMENTO NÃO REFORÇADO, ESPESSURA 2CM. AF_07/2021	M2	117,58	4.670,28	1,17%	86,63%	B
3.4	KIT DE PORTA DE MADEIRA PARA PINTURA, SEMI-OCA (LEVE OU MÉDIA), PADRÃO MÉDIO, 70X210CM, ESPESSURA DE 3,5CM, ITENS INCLUSOS: DOBRADIÇAS, MONTAGEM E INSTALAÇÃO DO BATENTE, FECHADURA COM EXECUÇÃO DO FURO - FORNECIMENTO E INSTALAÇÃO. AF_12/2019	UN	4,00	4.582,16	1,15%	87,78%	B
9.1	(COMPOSIÇÃO REPRESENTATIVA) DO SERVIÇO DE INST. TUBO PVC, SÉRIE N, ESGOTO PREDIAL, 100 MM (INST. RAMAL DESCARGA, RAMAL DE ESG. SANIT., PRUMADA ESG. SANIT., VENTILAÇÃO OU SUB-COLETOR AÉREO), INCL. CONEXÕES E CORTES, FIXAÇÕES, P/ PRÉDIOS. AF_10/2015	M	58,00	4.452,08	1,11%	88,89%	B
3.5	PORTA DE CORRER DE ALUMÍNIO, COM DUAS FOLHAS PARA VIDRO, INCLUSO VIDRO LISO INCOLOR, FECHADURA E PUXADOR, SEM ALIZAR. AF_12/2019	M2	6,62	3.910,17	0,98%	89,87%	B
1.1	PLACA DE OBRA EM CHAPA DE ACO GALVANIZADO	M2	6,00	2.796,36	0,70%	90,57%	B
6.1	DEMOLIÇÃO DE REVESTIMENTO CERÂMICO, DE FORMA MANUAL, SEM REAPROVEITAMENTO. AF_12/2017	M2	117,58	2.707,87	0,68%	91,24%	B
5.4	DEMOLIÇÃO DE REVESTIMENTO CERÂMICO, DE FORMA MANUAL, SEM REAPROVEITAMENTO. AF_12/2017	M2	116,29	2.678,16	0,67%	91,91%	B
3.2	KIT DE PORTA DE MADEIRA PARA PINTURA, SEMI-OCA (LEVE OU MÉDIA), PADRÃO MÉDIO, 90X210CM, ESPESSURA DE 3,5CM, ITENS INCLUSOS: DOBRADIÇAS, MONTAGEM E INSTALAÇÃO DO BATENTE, FECHADURA COM EXECUÇÃO DO FURO - FORNECIMENTO E INSTALAÇÃO. AF_12/2019	UN	2,00	2.590,24	0,65%	92,56%	B
8.1	(COMPOSIÇÃO REPRESENTATIVA) DO SERVIÇO DE INSTALAÇÃO DE TUBOS DE PVC, SOLDÁVEL, ÁGUA FRIA, DN 25 MM (INSTALADO EM RAMAL, SUB-RAMAL, RAMAL DE DISTRIBUIÇÃO OU PRUMADA), INCLUSIVE CONEXÕES, CORTES E FIXAÇÕES, PARA PRÉDIOS. AF_10/2015	M	52,00	2.437,24	0,61%	93,17%	B
9.2	(COMPOSIÇÃO REPRESENTATIVA) DO SERVIÇO DE INSTALAÇÃO DE TUBO DE PVC, SÉRIE NORMAL, ESGOTO PREDIAL, DN 50 MM (INSTALADO EM RAMAL DE DESCARGA OU RAMAL DE ESGOTO SANITÁRIO), INCLUSIVE CONEXÕES, CORTES E FIXAÇÕES PARA, PRÉDIOS. AF_10/2015	M	22,00	2.337,06	0,58%	93,75%	B
9.5	LAVATÓRIO LOUÇA BRANCA COM COLUNA, *44 X 35,5* CM, PADRÃO POPULAR, INCLUSO SIFÃO FLEXÍVEL EM PVC, VÁLVULA E ENGATE FLEXÍVEL 30CM EM PLÁSTICO E COM TORNEIRA CROMADA PADRÃO POPULAR - FORNECIMENTO E INSTALAÇÃO. AF_01/2020	UN	4,00	2.225,48	0,56%	94,31%	B
10.1	EMASSAMENTO COM MASSA LÁTEX, APLICAÇÃO EM PAREDE, DUAS DEMÃOS, LIXAMENTO MANUAL. AF_04/2023	M2	116,29	2.124,62	0,53%	94,84%	B
9.4	VASO SANITÁRIO SIFONADO CONVENCIONAL PARA PCD SEM FURO FRONTAL COM LOUÇA BRANCA SEM ASSENTO, INCLUSO CONJUNTO DE LIGAÇÃO PARA BACIA SANITÁRIA AJUSTÁVEL - FORNECIMENTO E INSTALAÇÃO. AF_01/2020	UN	2,00	2.091,04	0,52%	95,36%	C

FRANKNILVA VIEIRA MATOS  
 Assinado de forma digital por FRANKNILVA VIEIRA MATOS  
 SILVA:66080185253  
 SILVA:66080185253

PROponente : PREFEITURA MUNICIPAL DE AFONSO CUNHA - MA

Objeto: REFORMA DA USF RAIMUNDO DE MELO DUQUE BARCELAR NO MUNICÍPIO DE AFONSO CUNHA/MA

REFERÊNCIA - DATA BASE : SINAPI AGOSTO - 2023 COM DESONERAÇÃO

BDI=26,41%

LOCAL: POVOADO LOLOIA, S/N

ENCARGOS SOCIAIS = 84,61% - HORISTA

ENCARGOS SOCIAIS = 47,7% - MENSALISTA

**CURVA ABC**

ITEM	DESCRIÇÃO	UND	QUANT.	PREÇO TOTAL	% DO SUBITEM	% DO SUBITEM ACUMULADO	CLASSIFICAÇÃO
10.2	PINTURA LÁTEX ACRÍLICA PREMIUM, APLICAÇÃO MANUAL EM PAREDES, DUAS DEMÃOS. AF_04/2023	M2	116,29	1.679,23	0,42%	95,78%	C
7.17	LUMINÁRIA TIPO CALHA, DE SOBREPOR, COM 1 LÂMPADA TUBULAR FLUORESCENTE DE 36 W, COM REATOR DE PARTIDA RÁPIDA - FORNECIMENTO E INSTALAÇÃO. AF_02/2020	UN	8,00	1.216,16	0,30%	96,09%	C
7.16	LUMINÁRIA TIPO CALHA, DE SOBREPOR, COM 2 LÂMPADAS TUBULARES FLUORESCENTES DE 36 W, COM REATOR DE PARTIDA RÁPIDA - FORNECIMENTO E INSTALAÇÃO. AF_02/2020	UN	6,00	1.194,42	0,30%	96,39%	C
4.3	REMOÇÃO DE TRAMA DE MADEIRA PARA COBERTURA, DE FORMA MANUAL, SEM REAPROVEITAMENTO. AF_12/2017	M2	158,65	1.193,05	0,30%	96,69%	C
4.6	IMUNIZACAO DE MADEIRAMENTO PARA COBERTURA UTILIZANDO CUPINICIDA INCOLOR	M2	158,65	1.169,25	0,29%	96,98%	C
7.4	ELETRODUTO FLEXÍVEL CORRUGADO REFORÇADO, PVC, DN 25 MM (3/4"), PARA CIRCUITOS TERMINAIS, INSTALADO EM PAREDE - FORNECIMENTO E INSTALAÇÃO. AF_03/2023	M	86,00	1.078,44	0,27%	97,25%	C
7.18	CABO DE COBRE FLEXÍVEL ISOLADO, 2,5 MM², ANTI-CHAMA 450/750 V, PARA CIRCUITOS TERMINAIS - FORNECIMENTO E INSTALAÇÃO. AF_03/2023	M	180,00	882,00	0,22%	97,47%	C
9.3	VASO SANITARIO SIFONADO CONVENCIONAL COM LOUÇA BRANCA, INCLUSO CONJUNTO DE LIGAÇÃO PARA BACIA SANITÁRIA AJUSTÁVEL - FORNECIMENTO E INSTALAÇÃO. AF_10/2016	UN	2,00	825,46	0,21%	97,67%	C
8.2	(COMPOSIÇÃO REPRESENTATIVA) DO SERVIÇO DE INSTALAÇÃO TUBOS DE PVC, SOLDÁVEL, ÁGUA FRIA, DN 32 MM (INSTALADO EM RAMAL, SUB-RAMAL, RAMAL DE DISTRIBUIÇÃO OU PRUMADA), INCLUSIVE CONEXÕES, CORTES E FIXAÇÕES, PARA PRÉDIOS. AF_10/2015	M	23,00	765,21	0,19%	97,87%	C
4.2	REMOÇÃO DE TELHAS DE FIBROCIMENTO, METÁLICA E CERÂMICA, DE FORMA MECANIZADA, COM USO DE GUINDASTE, SEM REAPROVEITAMENTO. AF_12/2017	M2	158,65	729,79	0,18%	98,05%	C
7.9	QUADRO DE DISTRIBUIÇÃO DE ENERGIA EM CHAPA DE AÇO GALVANIZADO, DE SOBREPOR, COM BARRAMENTO TRIFÁSICO, PARA 18 DISJUNTORES DIN 100A - FORNECIMENTO E INSTALAÇÃO. AF_10/2020	UN	1,00	643,45	0,16%	98,21%	C
3.6	REMOÇÃO DE JANELAS, DE FORMA MANUAL, SEM REAPROVEITAMENTO. AF_12/2017	M2	18,81	619,41	0,15%	98,36%	C
4.8	CUMEEIRA E ESPIGÃO PARA TELHA CERÂMICA EMBOÇADA COM ARGAMASSA TRAÇO 1:2:9 (CIMENTO, CAL E AREIA), PARA TELHADOS COM MAIS DE 2 ÁGUAS, INCLUSO TRANSPORTE VERTICAL. AF_07/2019	M	16,52	558,54	0,14%	98,50%	C
7.17	LUMINÁRIA TIPO CALHA, DE SOBREPOR, COM 1 LÂMPADA TUBULAR FLUORESCENTE DE 20 W, COM REATOR DE PARTIDA CONVENCIONAL - FORNECIMENTO E INSTALAÇÃO. AF_02/2020	UN	5,00	539,45	0,13%	98,64%	C
10.3	PINTURA TINTA DE ACABAMENTO (PIGMENTADA) A ÓLEO EM MADEIRA, 1 DEMÃO. AF_01/2021	M2	53,28	517,88	0,13%	98,77%	C
7.1	CAIXA RETANGULAR 4" X 2" MÉDIA (1,30 M DO PISO), PVC, INSTALADA EM PAREDE - FORNECIMENTO E INSTALAÇÃO. AF_03/2023	UN	25,00	512,25	0,13%	98,90%	C
7.3	ELETRODUTO FLEXÍVEL CORRUGADO REFORÇADO, PVC, DN 20 MM (1/2"), PARA CIRCUITOS TERMINAIS, INSTALADO EM PAREDE - FORNECIMENTO E INSTALAÇÃO. AF_03/2023	M	46,00	490,82	0,12%	99,02%	C
7.5	ELETRODUTO FLEXÍVEL CORRUGADO REFORÇADO, PVC, DN 32 MM (1"), PARA CIRCUITOS TERMINAIS, INSTALADO EM PAREDE - FORNECIMENTO E INSTALAÇÃO. AF_03/2023	M	26,00	470,08	0,12%	99,14%	C
7.2	CAIXA OCTOGONAL 3" X 3", PVC, INSTALADA EM LAJE - FORNECIMENTO E INSTALAÇÃO. AF_03/2023	UN	19,00	354,54	0,09%	99,22%	C
7.15	INTERRUPTOR SIMPLES (1 MÓDULO) COM 1 TOMADA DE EMBUTIR 2P+T 10 A, INCLUINDO SUPORTE E PLACA - FORNECIMENTO E INSTALAÇÃO. AF_03/2023	UN	6,00	348,00	0,09%	99,31%	C
7.13	TOMADA BAIXA DE EMBUTIR (2 MÓDULOS), 2P+T 10 A, INCLUINDO SUPORTE E PLACA - FORNECIMENTO E INSTALAÇÃO. AF_03/2023	UN	6,00	333,18	0,08%	99,39%	C
7.14	INTERRUPTOR SIMPLES (1 MÓDULO), 10A/250V, INCLUINDO SUPORTE E PLACA - FORNECIMENTO E INSTALAÇÃO. AF_03/2023	UN	9,00	306,99	0,08%	99,47%	C
7.29	DISJUNTOR TRIPOLAR TIPO DIN, CORRENTE NOMINAL DE 40A - FORNECIMENTO E INSTALAÇÃO. AF_10/2020	UN	3,00	306,03	0,08%	99,55%	C
3.1	REMOÇÃO DE PORTAS, DE FORMA MANUAL, SEM REAPROVEITAMENTO. AF_12/2017	M2	31,40	295,79	0,07%	99,62%	C
11.1	LIMPEZA DA OBRA	M2	117,58	206,94	0,05%	99,67%	C
4.1	REMOÇÃO DE FORROS DE DRYWALL, PVC E FIBROMINERAL, DE FORMA MANUAL, SEM REAPROVEITAMENTO. AF_12/2017	M2	117,58	195,18	0,05%	99,72%	C
8.5	REGISTRO DE GAVETA BRUTO, LATÃO, ROSCÁVEL, 1" - FORNECIMENTO E INSTALAÇÃO. AF_08/2021	UN	3,00	177,72	0,04%	99,77%	C
7.26	CAIXA ENTERRADA ELÉTRICA RETANGULAR, EM CONCRETO PRÉ-MOLDADO, FUNDO COM BRITA, DIMENSÕES INTERNAS: 0,3X0,3X0,3 M. AF_12/2020	UN	1,00	165,85	0,04%	99,81%	C
7.22	CAIXA DE PROTEÇÃO PARA MEDIDOR MONOFÁSICO DE EMBUTIR - FORNECIMENTO E INSTALAÇÃO. AF_10/2020	UN	1,00	150,45	0,04%	99,85%	C
7.12	TOMADA BAIXA DE EMBUTIR (1 MÓDULO), 2P+T 10 A, INCLUINDO SUPORTE E PLACA - FORNECIMENTO E INSTALAÇÃO. AF_03/2023	UN	4,00	143,36	0,04%	99,88%	C
7.25	HASTE DE ATERRAMENTO, DIÂMETRO 5/8", COM 3 METROS - FORNECIMENTO E INSTALAÇÃO. AF_08/2023	UN	1,00	120,99	0,03%	99,91%	C
7.24	DISPOSITIVO DPS CLASSE II, 1 POLO, TENSÃO MÁXIMA DE 175 V, CORRENTE MÁXIMA DE *20* KA (TIPO AC)- FORNECIMENTO E INSTALAÇÃO.	UND	1,00	85,59	0,02%	99,93%	C
7.27	DISJUNTOR MONOPOLAR TIPO DIN, CORRENTE NOMINAL DE 10A - FORNECIMENTO E INSTALAÇÃO. AF_10/2020	UN	6,00	81,30	0,02%	99,95%	C
8.4	REGISTRO DE GAVETA BRUTO, LATÃO, ROSCÁVEL, 3/4" - FORNECIMENTO E INSTALAÇÃO. AF_08/2021	UN	2,00	76,74	0,02%	99,97%	C
7.28	DISJUNTOR MONOPOLAR TIPO DIN, CORRENTE NOMINAL DE 20A - FORNECIMENTO E INSTALAÇÃO. AF_10/2020	UN	4,00	62,44	0,02%	99,99%	C

FRANKNILVA VIEIRA  
MATOS  
SILVA:66080185253

Assinado de forma digital  
por FRANKNILVA VIEIRA  
MATOS SILVA:66080185253

PROPONENTE : PREFEITURA MUNICIPAL DE AFONSO CUNHA - MA

OBJETO: REFORMA DA USF RAIMUNDO DE MELO DUQUE BARCELAR NO MUNICÍPIO DE AFONSO CUNHA/MA

REFERÊNCIA - DATA BASE : SINAPI AGOSTO - 2023 COM DESONERAÇÃO

BDI=26,41%

LOCAL: POVOADO LOLOIA, S/N

ENCARGOS SOCIAIS = 84,61% - HORISTA

ENCARGOS SOCIAIS = 47,7% - MENSALISTA

**CURVA ABC**

ITEM	DESCRIÇÃO	UND	QUANT.	PREÇO TOTAL	% DO SUBITEM	% DO SUBITEM ACUMULADO	CLASSIFICAÇÃO
7.19	CABO DE COBRE FLEXÍVEL ISOLADO, 4 MM², ANTI-CHAMA 450/750 V, PARA CIRCUITOS TERMINAIS - FORNECIMENTO E INSTALAÇÃO. AF_03/2023	M	6,00	45,60	0,01%	100,00%	C
<b>TOTAL DE "A+B+C"</b>				<b>R\$ 399.975,00</b>			

Importa o presente orçamento:

trezentos e noventa e nove mil, novecentos e setenta e cinco reais

FRANKNILVA VIEIRA  
MATOS  
SILVA:66080185253

Assinado de forma digital  
por FRANKNILVA VIEIRA  
MATOS SILVA:66080185253



**PROPONENTE : PREFEITURA MUNICIPAL DE AFONSO CUNHA - MA**  
**OBJETO: REFORMA DA USF RAIMUNDO DE MELO DUQUE BARCELAR NO MUNICÍPIO DE AFONSO CUNHA/MA**  
**REFERÊNCIA - DATA BASE : SINAPI AGOSTO - 2023 COM DESONERAÇÃO**  
**LOCAL: POVOADO LOLOIA, S/N**

CRONOGRAMA FÍSICO - FINANCEIRO										
ITEM	DISCRIMINAÇÃO DA ETAPA	VALOR (R\$)	%	MENSAL						
				1.ª	2ª	3ª	4ª	5ª	6ª	
1.0	SERVIÇOS INICIAIS	2.796,36	0,70	100%						
2.0	ADMINISTRAÇÃO E MOBILIZAÇÃO	28.475,95	7,12	20%	15%	15%	15%	15%	20%	
3.0	ESQUADRIAS	31.116,20	7,78					50%	50%	
4.0	COBERTURA	66.818,37	16,71	60%	40%					
5.0	REVESTIMENTO	187.320,79	46,83		25%	35%	30%	10%		
6.0	PISOS	53.999,24	13,50				30%	30%	40%	
7.0	INSTALAÇÕES ELÉTRICAS	9.531,39	2,38				50%	50%		
8.0	INSTALAÇÕES HIDRAULICAS	3.456,91	0,86				50%	50%		
9.0	INSTALAÇÕES SANITARIAS	11.931,12	2,98				50%	50%		
10.0	PINTURA	4.321,73	1,08					50%	50%	
11.0	SERVIÇOS COMPLEMENTARES	206,94	0,05						100%	
	<b>TOTAIS PARCIAIS</b>			<b>48.582,57</b>	<b>77.828,94</b>	<b>69.833,67</b>	<b>89.127,11</b>	<b>69.381,92</b>	<b>45.220,79</b>	
	<b>PERCENTUAIS PARCIAIS</b>			<b>12,15%</b>	<b>19,46%</b>	<b>17,46%</b>	<b>22,28%</b>	<b>17,35%</b>	<b>11,31%</b>	
	<b>TOTAIS ACUMULADOS</b>			<b>48.582,57</b>	<b>126.411,51</b>	<b>196.245,18</b>	<b>285.372,29</b>	<b>354.754,21</b>	<b>399.975,00</b>	
	<b>PERCENTUAIS ACUMULADOS</b>			<b>12,15%</b>	<b>31,60%</b>	<b>49,06%</b>	<b>71,35%</b>	<b>88,69%</b>	<b>100,00%</b>	
	<b>TOTAL GERAL PLANILHA</b>	<b>399.975,00</b>	<b>100,00</b>							

**FRANKNILVA VIEIRA** Assinado de forma digital  
**MATOS** por FRANKNILVA VIEIRA  
**SILVA:66080185253** MATOS  
**SILVA:66080185253** SILVA:66080185253

PROponente : PREFEITURA MUNICIPAL DE AFONSO CUNHA - MA  
 Objeto: REFORMA DA USF RAIMUNDO DE MELO DUQUE BARCELAR NO MUNICÍPIO DE AFONSO CUNHA/MA  
 Referência - Data Base : SINAPI AGOSTO - 2023 COM DESONERAÇÃO  
 BDI=26,41%  
 Local: POVOADO LOLOIA, S/N

ENCARGOS SOCIAIS = 84,61% - HORISTA  
 ENCARGOS SOCIAIS = 47,7% - MENSALISTA

### COMPOSIÇÃO SINTÉTICA

#### CPU 001 PLACA DE OBRA EM CHAPA DE ACO GALVANIZADO M2

##### COMPOSIÇÃO ANALÍTICA

TIPO	CÓDIGO	MÃO-DE-OBRA	UN	QTD	CUSTO UNIT	CUSTO TOTAL
SINAPI-C	88262	CARPINTEIRO DE FORMAS COM ENCARGOS COMPLEMENTARES	H	1,00	22,17	22,17
SINAPI-C	88316	SERVENTE COM ENCARGOS COMPLEMENTARES	H	2,00	17,39	34,78
<b>MATERIAL</b>						
SINAPI-C	94962	CONCRETO MAGRO PARA LASTRO, TRAÇO 1:4,5:4,5 (EM MASSA SECA DE CIMENTO/ AREIA MÉDIA/ BRITA 1) - PREPARO MECÂNICO COM	M3	0,01	359,43	3,59
SINAPI-I	4417	SARRAFO NAO APARELHADO *2,5 X 7* CM, EM MACARANDUBA/MASSARANDUBA, ANGELIM, PEROBA-ROSA OU EQUIVALENTE DA REGI	M	1,00	8,16	8,16
SINAPI-I	4491	PONTALETE *7,5 X 7,5* CM EM PINUS, MISTA OU EQUIVALENTE DA REGIAO - BRUTA	M	4,00	11,91	47,64
SINAPI-I	4813	PLACA DE OBRA (PARA CONSTRUCAO CIVIL) EM CHAPA GALVANIZADA *N. 22*, ADESIVADA, DE *2,4 X 1,2* M (SEM POSTES PARA FIXAC	M2	1,00	250,00	250,00
SINAPI-I	5075	PREGO DE ACO POLIDO COM CABECA 18 X 30 (2 3/4 X 10)	KG	0,1110	21,21	2,35
<b>RESUMO DA COMPOSIÇÃO</b>						
	EQUIPAMENTO	MÃO-DE-OBRA	MATERIAL	SERVIÇO	<b>CUSTO TOTAL</b>	
	0,00	56,95	311,74	0,00	<b>368,69</b>	

#### CPU 002 ADMINISTRAÇÃO DA OBRA MÊS

##### COMPOSIÇÃO ANALÍTICA

TIPO	CÓDIGO	MÃO-DE-OBRA	UN	QTD	CUSTO UNIT	CUSTO TOTAL
SINAPI-C	90777	ENGENHEIRO CIVIL DE OBRA JUNIOR COM ENCARGOS COMPLEMENTARES	H	31,00	97,47	3021,57
<b>RESUMO DA COMPOSIÇÃO</b>						
	EQUIPAMENTO	MÃO-DE-OBRA	MATERIAL	SERVIÇO	<b>CUSTO TOTAL</b>	
	0,00	3021,57	0,00	0,00	<b>3021,57</b>	

#### CPU 003 MOBILIZAÇÃO E DESMOBILIZAÇÃO UND

##### COMPOSIÇÃO ANALÍTICA

TIPO	CÓDIGO	MÃO-DE-OBRA	UN	QTD	CUSTO UNIT	CUSTO TOTAL
SINAPI-C	88297	OPERADOR DE MÁQUINAS E EQUIPAMENTOS COM ENCARGOS COMPLEMENTARES	H	36,00	16,68	600,48
<b>EQUIPAMENTO</b>						
C. AUXILIAR		TRANSPORTE DE EQUIPAMENTOS	H	9,00	421,86	3796,74
<b>RESUMO DA COMPOSIÇÃO</b>						
	EQUIPAMENTO	MÃO-DE-OBRA	MATERIAL	SERVIÇO	<b>CUSTO TOTAL</b>	
	3796,74	600,48	0,00	0,00	<b>4397,22</b>	
<b>C. AUXILIAR</b>						
TIPO	CÓDIGO	MÃO-DE-OBRA	UN	QTD	CUSTO UNIT	CUSTO TOTAL
SINAPI-I	41992	CAVALO MECANICO TRACAO 4X2, PESO BRUTO TOTAL 16000 KG, CAPACIDADE MAXIMA DE TRACAO *80000* KG, POTENCIA *380* CV (I	UN	0,00046812	850.000,00	397,90
SINAPI-I	4227	OLEO LUBRIFICANTE PARA MOTORES DE EQUIPAMENTOS PESADOS (CAMINHOS, TRATORES, RETROS E ETC)	L	0,65	25,00	16,25
SINAPI-I	4229	GRAXA LUBRIFICANTE	KG	0,21	36,70	7,71
<b>RESUMO DA COMPOSIÇÃO</b>						
	EQUIPAMENTO	MÃO-DE-OBRA	MATERIAL	SERVIÇO	<b>CUSTO TOTAL</b>	
	421,86	0,00	0,00	0,00	<b>421,86</b>	

#### CPU 004 IMUNIZACAO DE MADEIRAMENTO PARA COBERTURA UTILIZANDO CUPINICIDA INCOLOR M2

##### COMPOSIÇÃO ANALÍTICA

TIPO	CÓDIGO	MÃO-DE-OBRA	UN	QTD	CUSTO UNIT	CUSTO TOTAL
SINAPI-C	88316	SERVENTE COM ENCARGOS COMPLEMENTARES	H	0,18	17,39	3,13
<b>MATERIAL</b>						
SINAPI-I	7340	IMUNIZANTE PARA MADEIRA, INCOLOR	L	0,10	27,03	2,70
<b>RESUMO DA COMPOSIÇÃO</b>						
	EQUIPAMENTO	MÃO-DE-OBRA	MATERIAL	SERVIÇO	<b>CUSTO TOTAL</b>	
	0,00	3,13	2,70	0,00	<b>5,83</b>	

#### CPU 005 DISPOSITIVO DPS CLASSE II, 1 POLO, TENSAO MAXIMA DE 175 V, CORRENTE MAXIMA DE \*20\* KA (TIPO AC)- FORNECIMENTO E INSTALAÇÃO. UND

##### COMPOSIÇÃO ANALÍTICA

TIPO	CÓDIGO	MÃO-DE-OBRA	UN	QTD	CUSTO UNIT	CUSTO TOTAL
SINAPI-C	88247	AUXILIAR DE ELETRICISTA COM ENCARGOS COMPLEMENTARES	H	0,12	19,70	2,36
SINAPI-C	88264	ELETRICISTA COM ENCARGOS COMPLEMENTARES	H	0,12	24,55	2,95

FRANKNILVA VIEIRA MATOS  
 SILVA:66080185253  
 Assinado de forma digital por FRANKNILVA VIEIRA MATOS  
 SILVA:66080185253

**PROponente : PREFEITURA MUNICIPAL DE AFONSO CUNHA - MA**  
**Objeto: REFORMA DA USF RAIMUNDO DE MELO DUQUE BARCELAR NO MUNICÍPIO DE AFONSO CUNHA/MA**  
**REFERÊNCIA - DATA BASE : SINAPI AGOSTO - 2023 COM DESONERAÇÃO**  
**BDI=26,41%**  
**LOCAL: POVOADO LOLOIA, S/N**

**ENCARGOS SOCIAIS = 84,61% - HORISTA**  
**ENCARGOS SOCIAIS = 47,7% - MENSALISTA**

### COMPOSIÇÃO SINTÉTICA

MATERIAL						UN	QTD	CUSTO UNIT	CUSTO TOTAL
SINAPI-I	39465	DISPOSITIVO DPS CLASSE II, 1 POLO, TENSÃO MÁXIMA DE 175 V, CORRENTE MÁXIMA DE *20* KA (TIPO AC)					1,00	62,40	62,40
RESUMO DA COMPOSIÇÃO		EQUIPAMENTO	MÃO-DE-OBRA	MATERIAL	SERVIÇO	CUSTO TOTAL			
		0,00	5,31	62,40	0,00	67,71			

### CPU 006 LIMPEZA DA OBRA M2

#### COMPOSIÇÃO ANALÍTICA

TIPO	CÓDIGO	MÃO-DE-OBRA				UN	QTD	CUSTO UNIT	CUSTO TOTAL
SINAPI-C	88316	SERVENTE COM ENCARGOS COMPLEMENTARES			H	0,08	17,39	1,39	
RESUMO DA COMPOSIÇÃO		EQUIPAMENTO	MÃO-DE-OBRA	MATERIAL	SERV. TERCEIRO	CUSTO TOTAL			
		0,00	1,39	0,00	0,00	1,39			

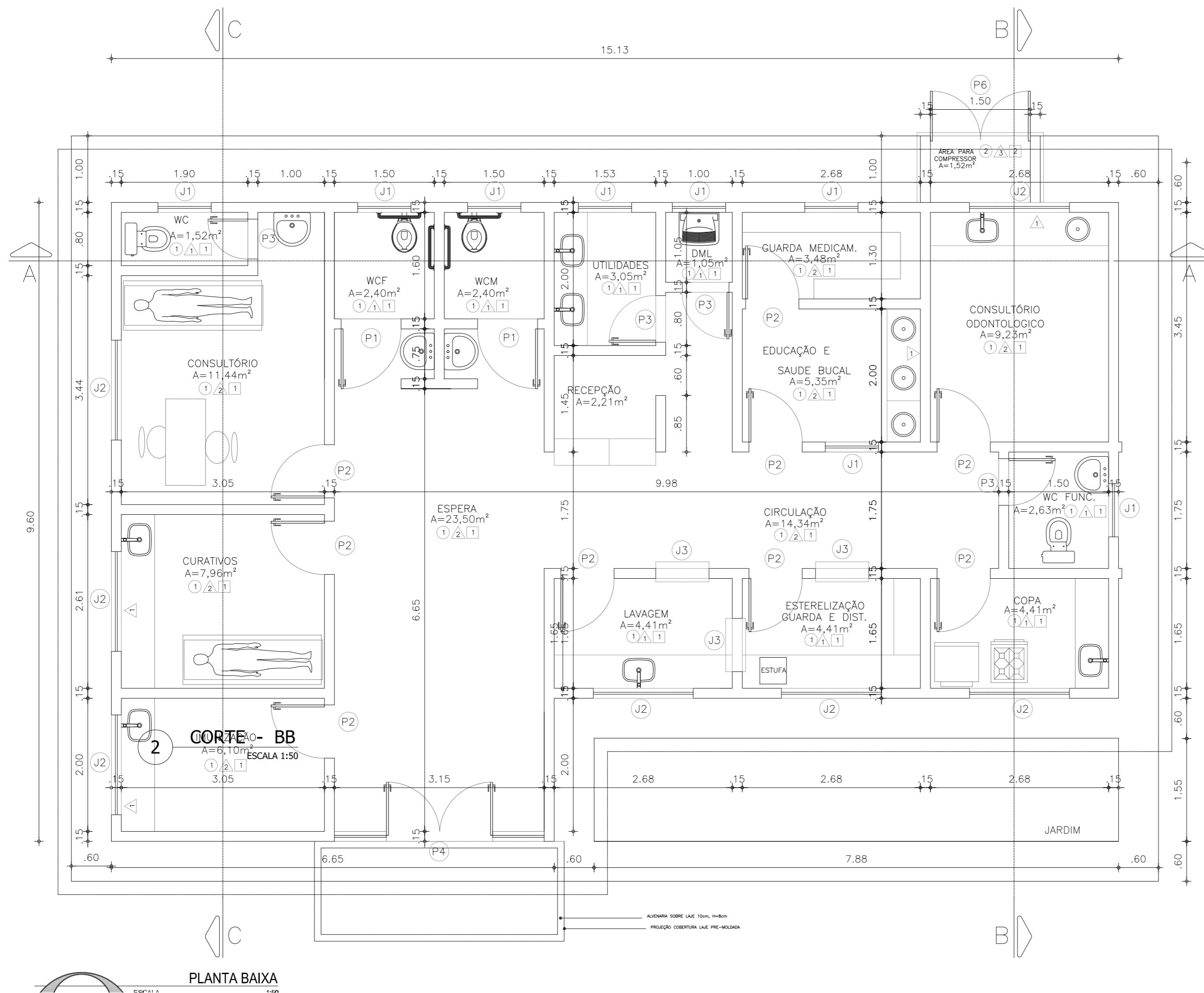

PLANTA BAIXA  
ESCALA 1:50

1 PLANTA BAIXA - DEFINITIVA  
ESCALA 1:50

FRANKNILVA VIEIRA MATOS  
SILVA:66080185253  
Assinado de forma digital por FRANKNILVA VIEIRA MATOS SILVA:66080185253

QUADRO DE ESPECIFICAÇÕES		
○	PISO	
1	PISO CERÂMICO	
2	PISO CIMENTADO LISO	
△	PAREDE	
1	REVESTIMENTO CERÂMICO	
□	TETO	
1	FORRO DE PVC	
2	LAJE DE CONCRETO	
QUADRO DE ESQUADRIAS		
JANELAS		
N°	DIMENSÕES	TIPO
J1	1.00x0.90	ALUMINIO E VIDRO (CORRER)
J2	1.50x0.90	ALUMINIO E VIDRO (CORRER)
J3	0.80x0.90	ALUMINIO E VIDRO (CORRER)
PORTAS		
N°	DIMENSÕES	TIPO
P1	0.90x1.80	PORTA DE MADEIRA - ABRIR
P2	0.80x2.10	PORTA DE MADEIRA - ABRIR
P3	0.70x2.10	PORTA DE MADEIRA - ABRIR
P4	3.15x2.10	ALUMINIO E VIDRO - ABRIR
P5	0.90x2.10	METÁLICO COM TELA
P6	0.75x1.00	GRADE METÁLICA

PROPRIETÁRIO: <b>PREFEITURA MUNICIPAL DE AFONSO CUNHA - MA</b>				
PROJETO: <b>REFORMA DA USF RAIMUNDO DE MELO DUQUE BARCELAR NO MUNICÍPIO DE AFONSO CUNHA/MA</b>				
TÍTULO: <b>PLANTA BAIXA DEFINITIVA</b>		ESCALA: <b>INDICADA</b>	DATA: <b>NOV/2023</b>	PRANCHA: <b>ARQ - 01/06</b>

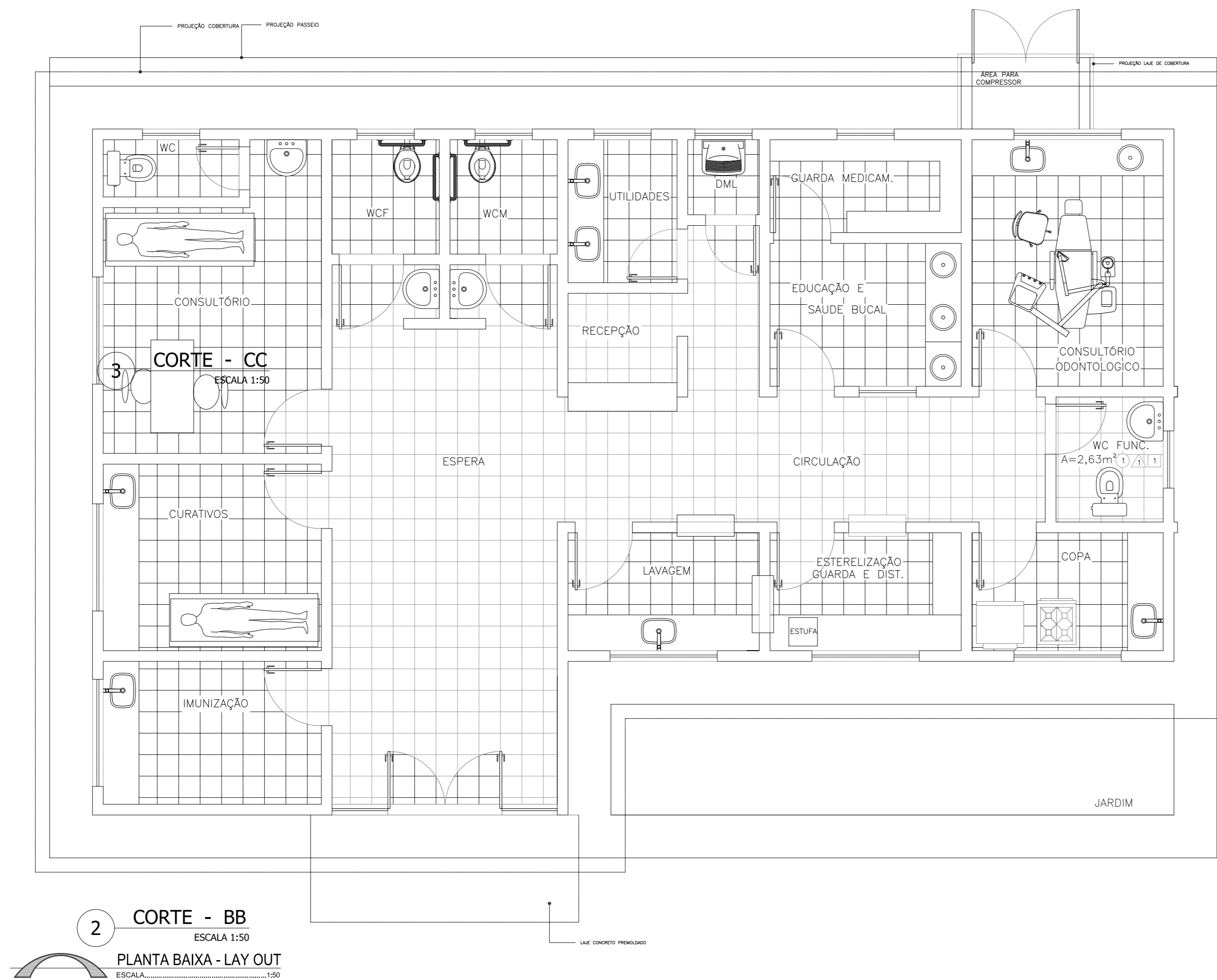

FRANKNILVA VIEIRA MATOS  
 SILVA:66080185253

Assinado de forma digital por FRANKNILVA VIEIRA MATOS  
 SILVA:66080185253

PROPRIETÁRIO: PREFEITURA MUNICIPAL DE AFONSO CUNHA - MA		
PROJETO: REFORMA DA USF RAIMUNDO DE MELO DUQUE BARCELAR NO MUNICÍPIO DE AFONSO CUNHA/MA		
TÍTULO: LAYOUT	ESCALA: INDICADA	DATA: NOV/2023

**FVSM**  
 ENGENHARIA

PRANCHA: ARQ - 02/06

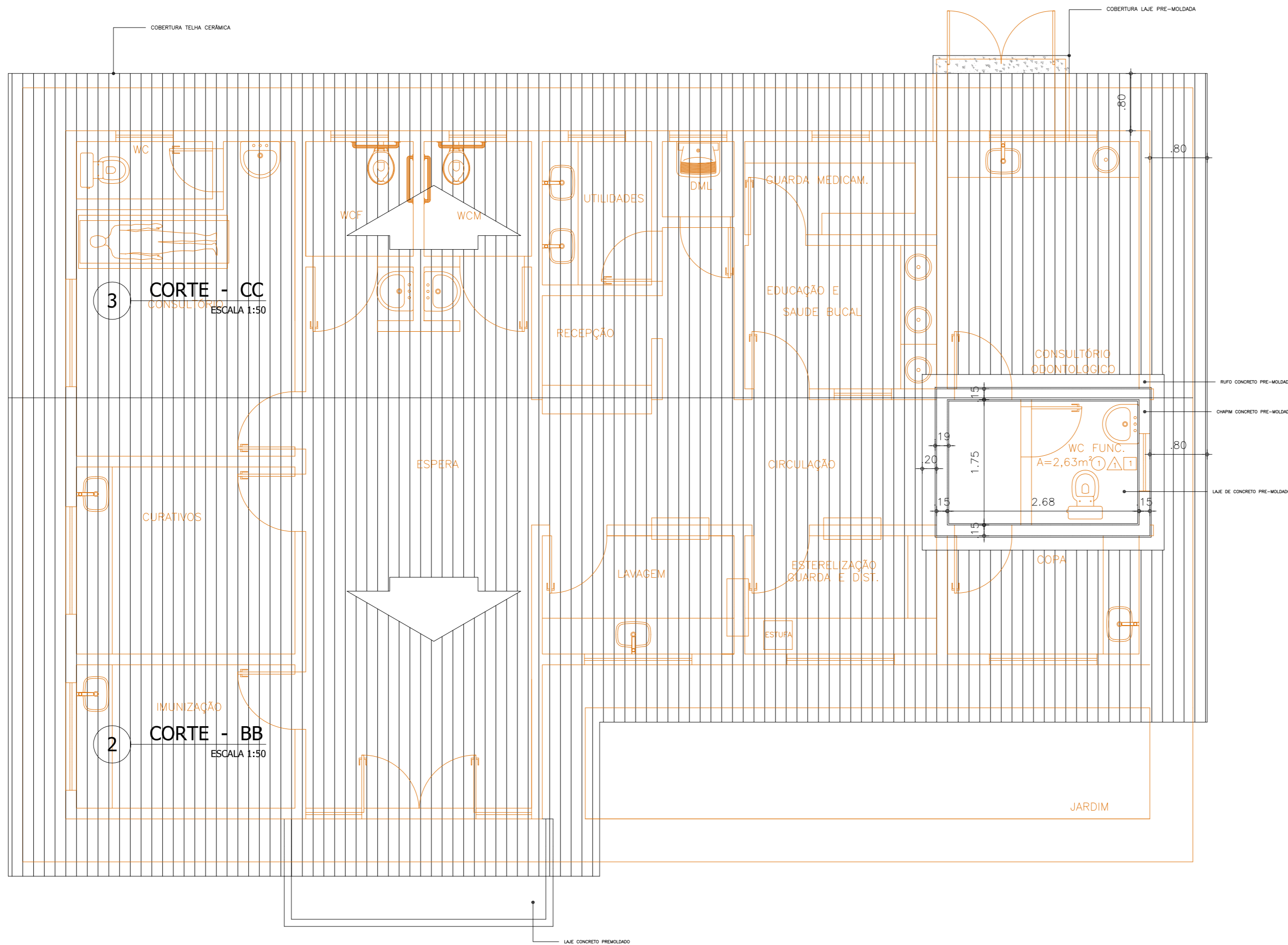

1 PLANTA DE COBERTURA  
ESCALA 1:50

3 CORTE - CC  
CONSUL. ODONTOL.  
ESCALA 1:50

2 CORTE - BB  
ESCALA 1:50

FRANKNILVA VIEIRA Assinado de forma digital por FRANKNILVA VIEIRA MATOS  
MATOS  
SILVA:66080185253 SILVA:66080185253

PROPRIETÁRIO: PREFEITURA MUNICIPAL DE AFONSO CUNHA - MA			
PROJETO: REFORMA DA USF RAIMUNDO DE MELO DUQUE BARCELAR NO MUNICÍPIO DE AFONSO CUNHA/MA			
TÍTULO: CORTE AA, BB e CC		ESCALA: INDICADA	DATA: NOV/2023
			PRANCHA: ARQ - 03/06

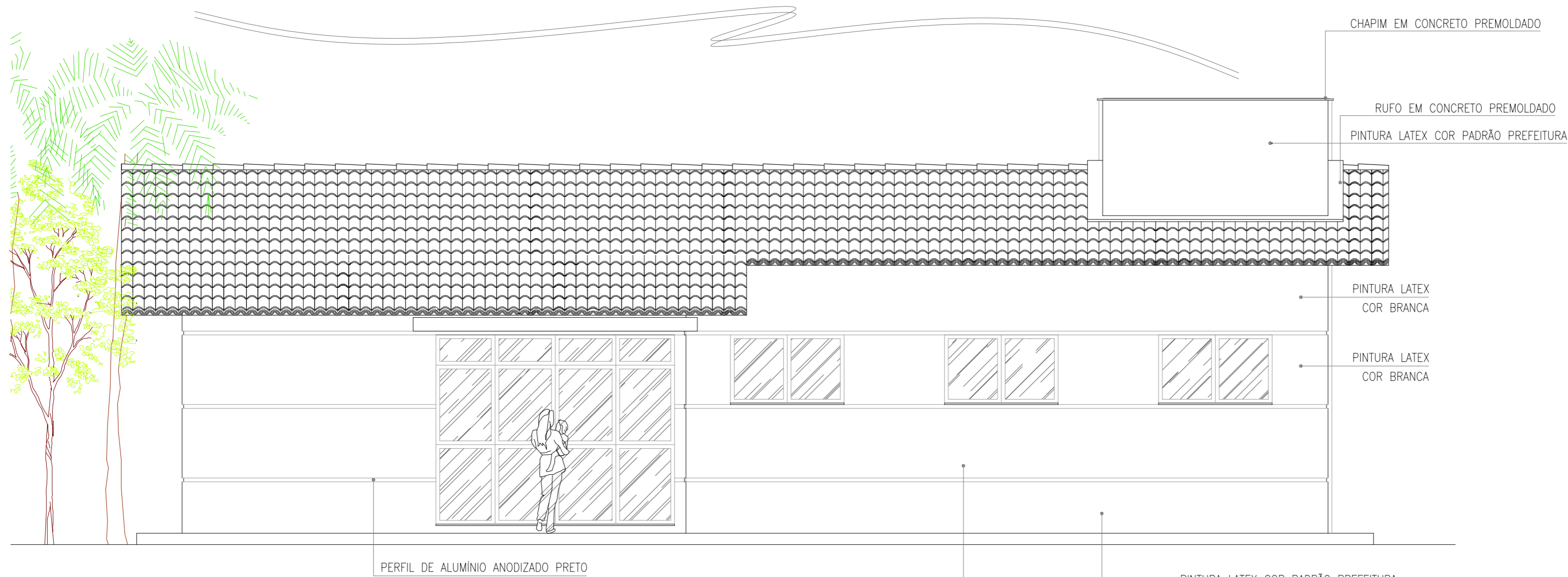

**1 FACHADA FRONTAL**  
ESCALA 1:50

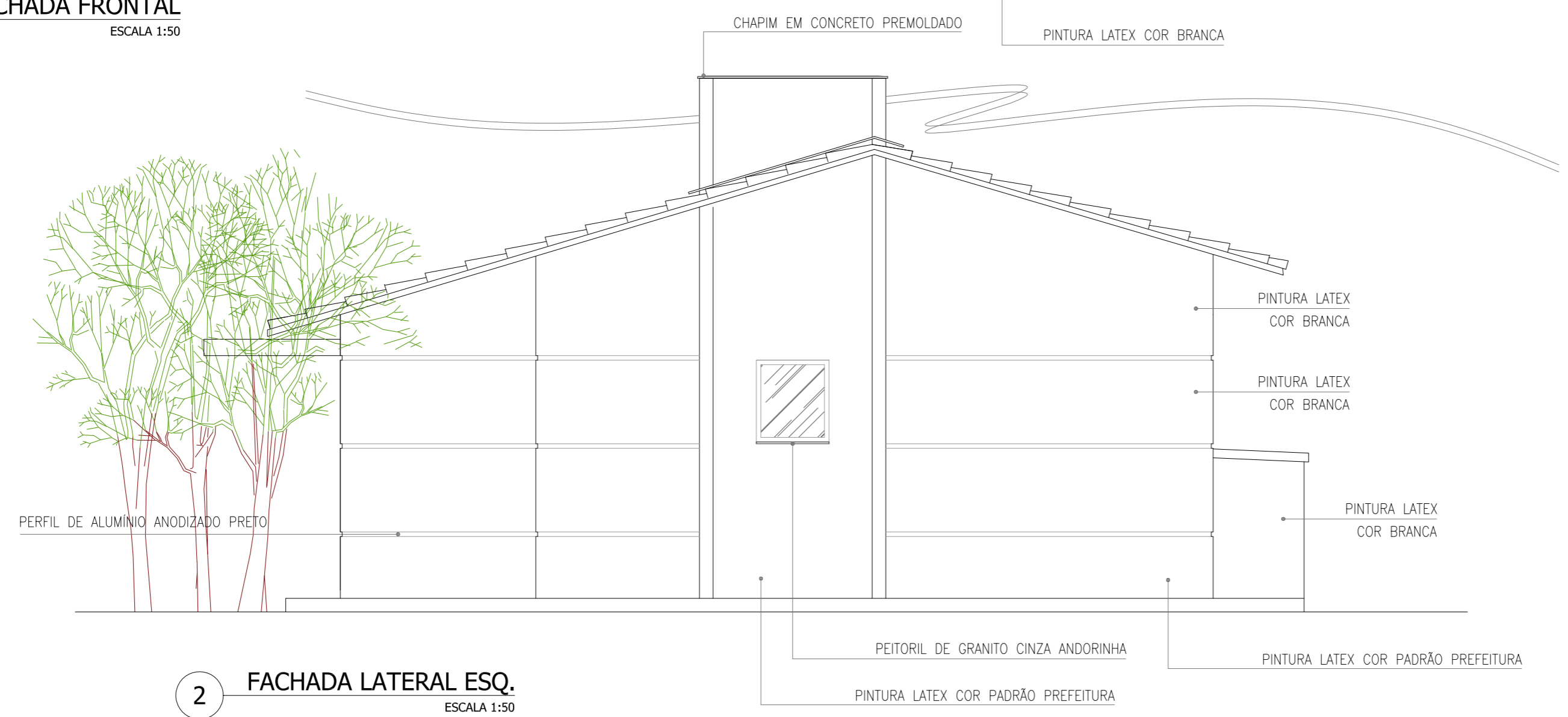

**2 FACHADA LATERAL ESQ.**  
ESCALA 1:50

FRANKNILVA  
VIEIRA MATOS  
SILVA:66080185253

Assinado de forma  
digital por FRANKNILVA  
VIEIRA MATOS  
SILVA:66080185253

PROPRIETÁRIO: PREFEITURA MUNICIPAL DE AFONSO CUNHA - MA			 PRANCHA: ARQ - 04/06
PROJETO: REFORMA DA USF RAIMUNDO DE MELO DUQUE BARCELAR NO MUNICÍPIO DE AFONSO CUNHA/MA			
TÍTULO: FACHADA FRONTAL E LATERAL	ESCALA: INDICADA	DATA: NOV/2023	

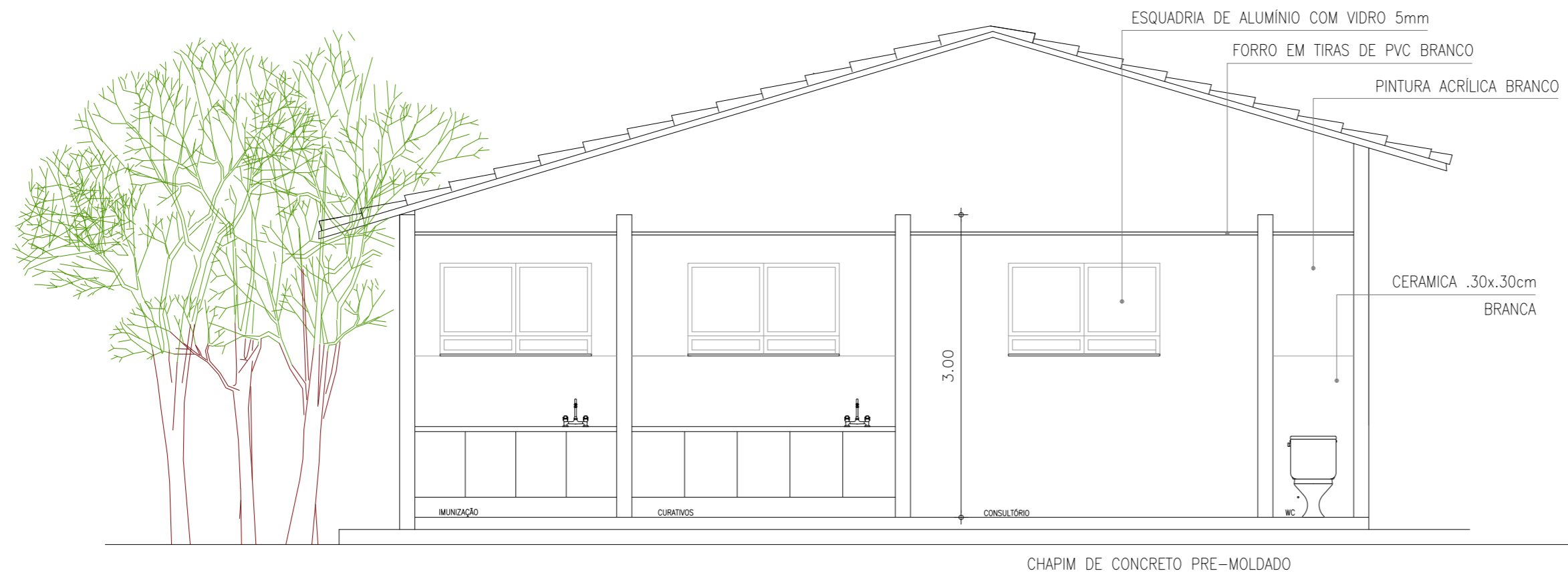

**3** CORTE - CC  
ESCALA 1:50

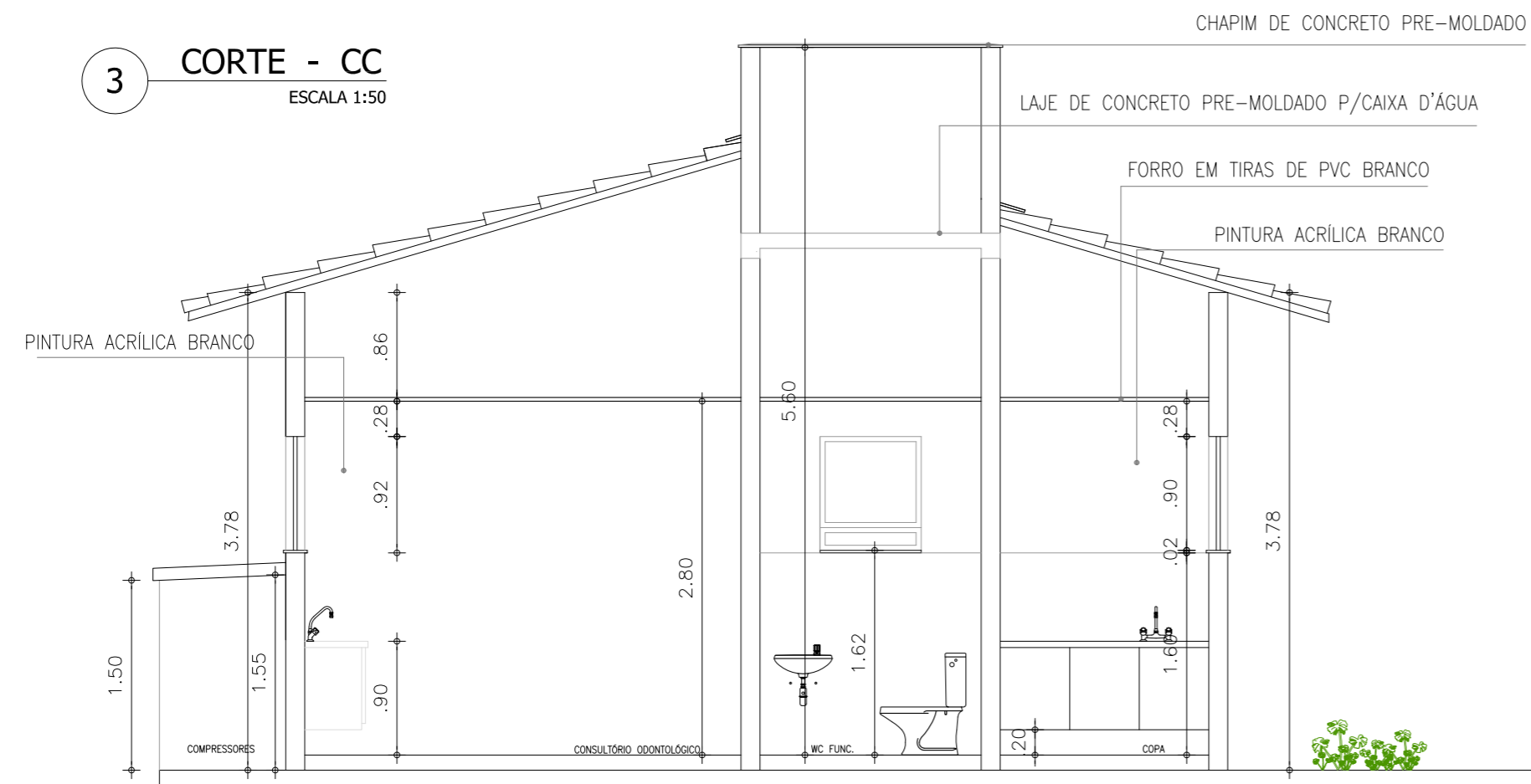

**2** CORTE - BB  
ESCALA 1:50

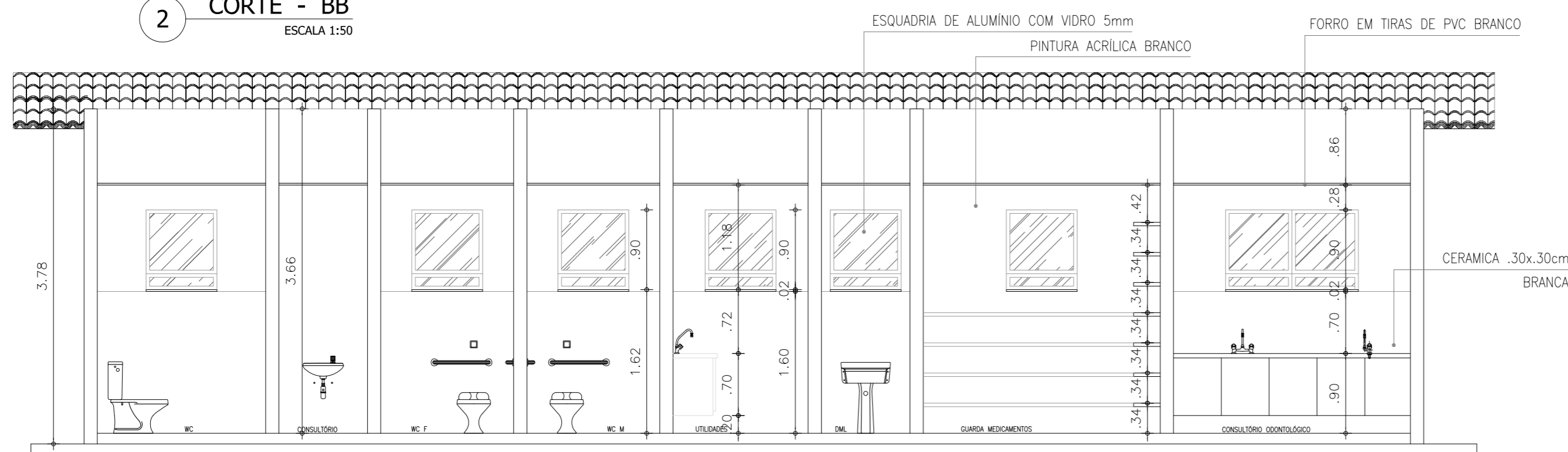

**1** CORTE - AA  
ESCALA 1:50

FRANKNILVA VIEIRA  
MATOS  
SILVA:66080185253

Assinado de forma digital  
por FRANKNILVA VIEIRA  
MATOS SILVA:66080185253

PROPRIETÁRIO: PREFEITURA MUNICIPAL DE AFONSO CUNHA - MA		 PRANCHA: ARQ - 05/06
PROJETO: REFORMA DA USF RAIMUNDO DE MELO DUQUE BARCELAR NO MUNICÍPIO DE AFONSO CUNHA/MA		
TÍTULO: CORTE AA, BB e CC	ESCALA: INDICADA	DATA: NOV/2023



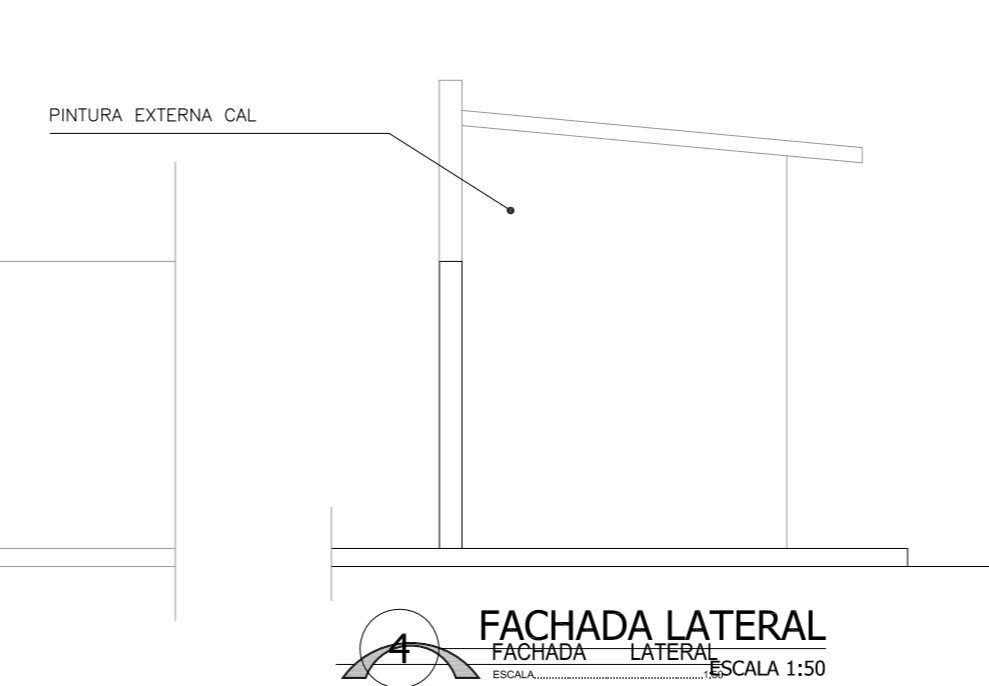
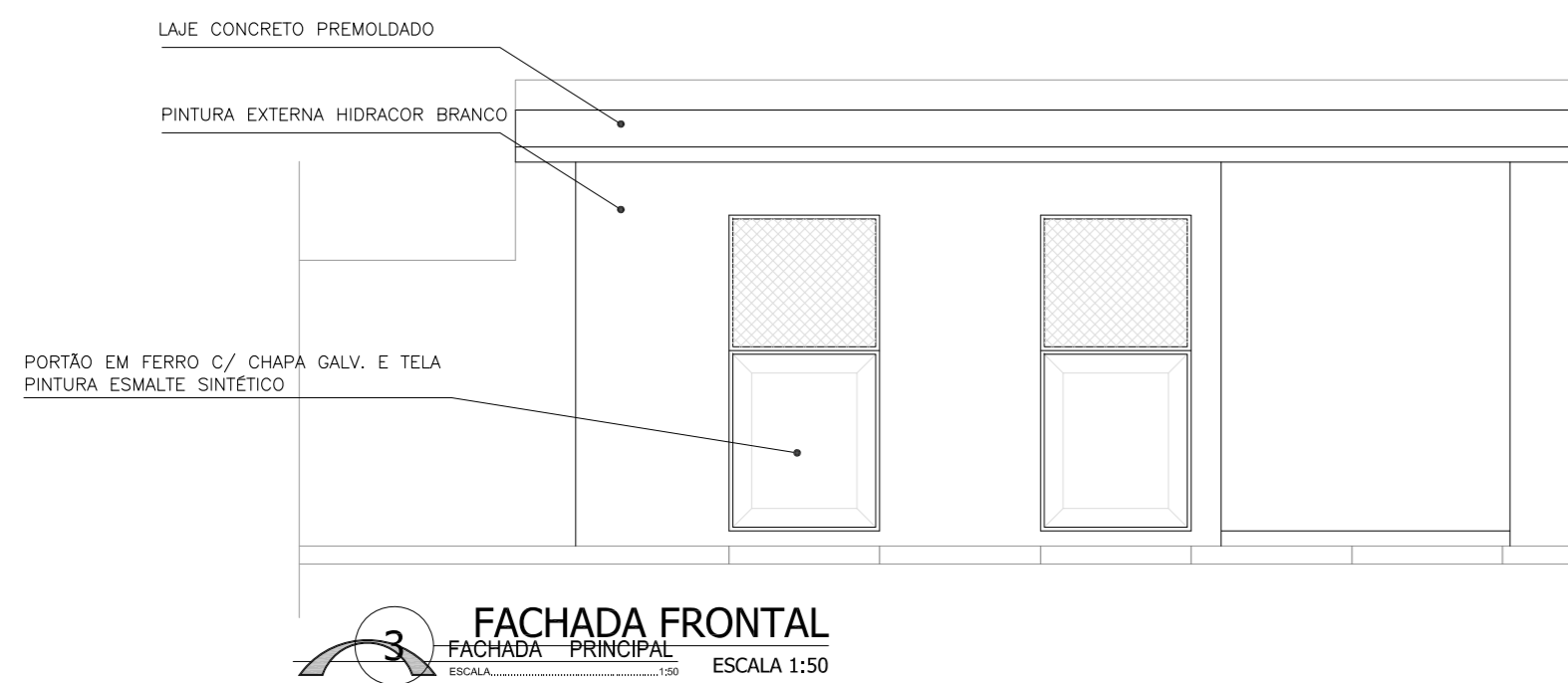
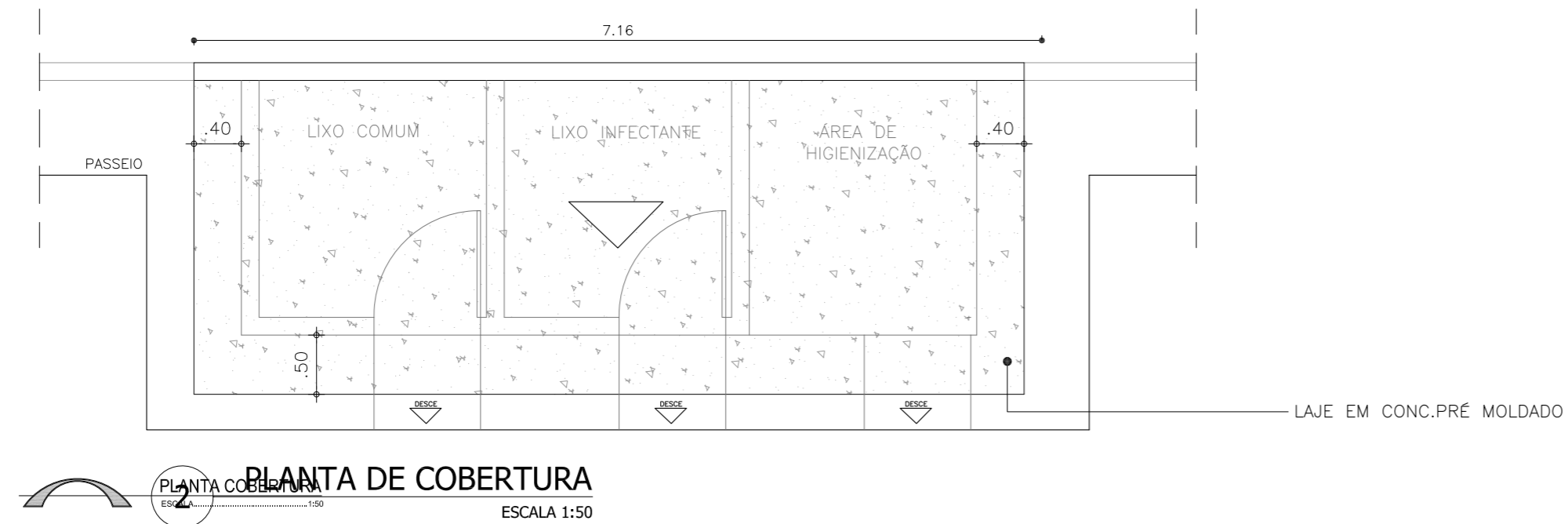
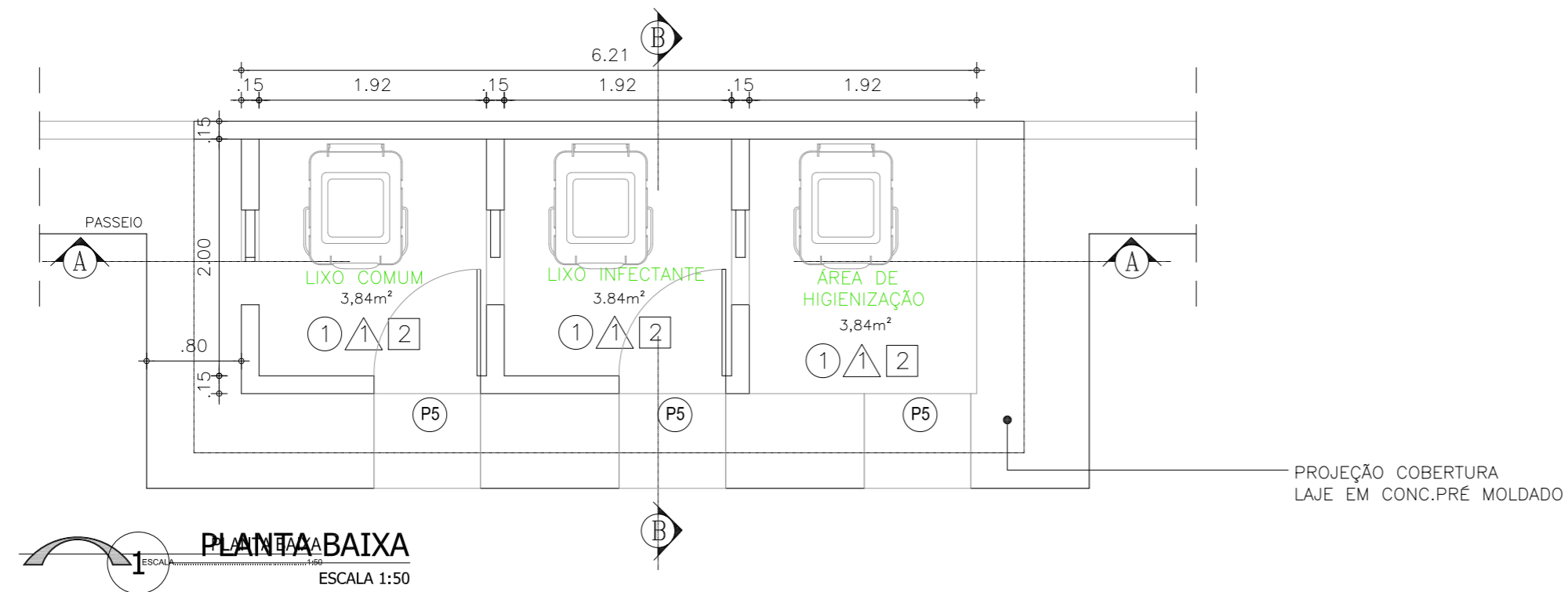

QUADRO DE ESPECIFICAÇÕES			
○ PISO			
1	- PISO CERÂMICO		
2	- PISO CIMENTADO LISO		
△ PAREDE			
1	- REVESTIMENTO CERÂMICO		
□ TETO			
1	- FORRO DE PVC		
2	- LAJE DE CONCRETO		
QUADRO DE ESQUADRIAS			
JANELAS			
N°	DIMENSÕES	PEITORIL	TIPO
J1	1.00x0.90	1.00	ALUMINIO E VIDRO (CORRER)
J2	1.50x0.90	1.00	ALUMINIO E VIDRO (CORRER)
J3	0.80x0.90	1.00	ALUMINIO E VIDRO (CORRER)
PORTAS			
N°	DIMENSÕES	TIPO	
P1	0.90x1.80	PORTA DE MADEIRA - ABRIR	
P2	0.80x2.10	PORTA DE MADEIRA - ABRIR	
P3	0.70x2.10	PORTA DE MADEIRA - ABRIR	
P4	3.15x2.10	ALUMINIO E VIDRO - ABRIR	
P5	0.90x2.10	METÁLICO COM TELA	
P6	0.75x1.00	GRADE METÁLICA	

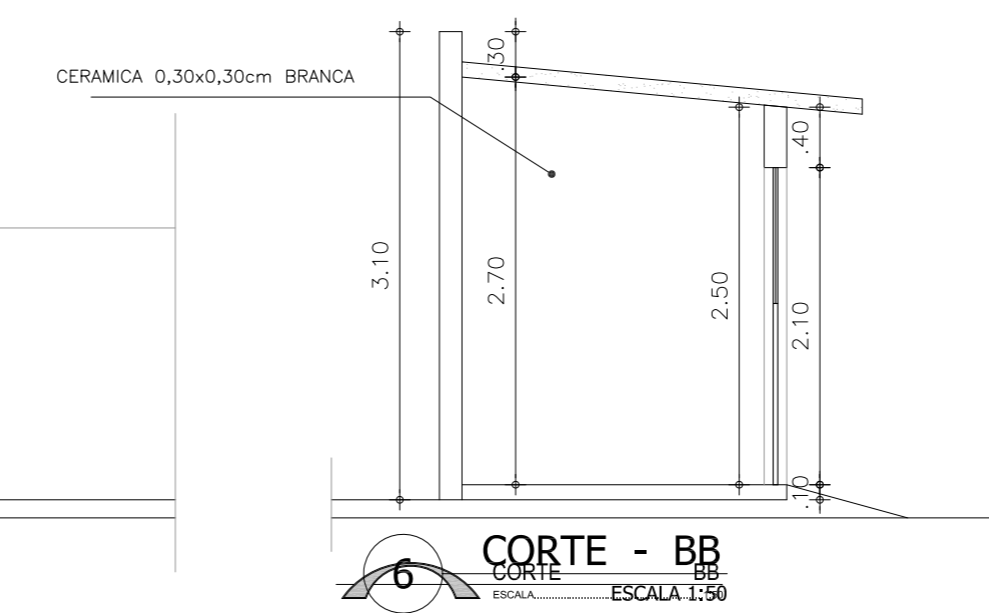
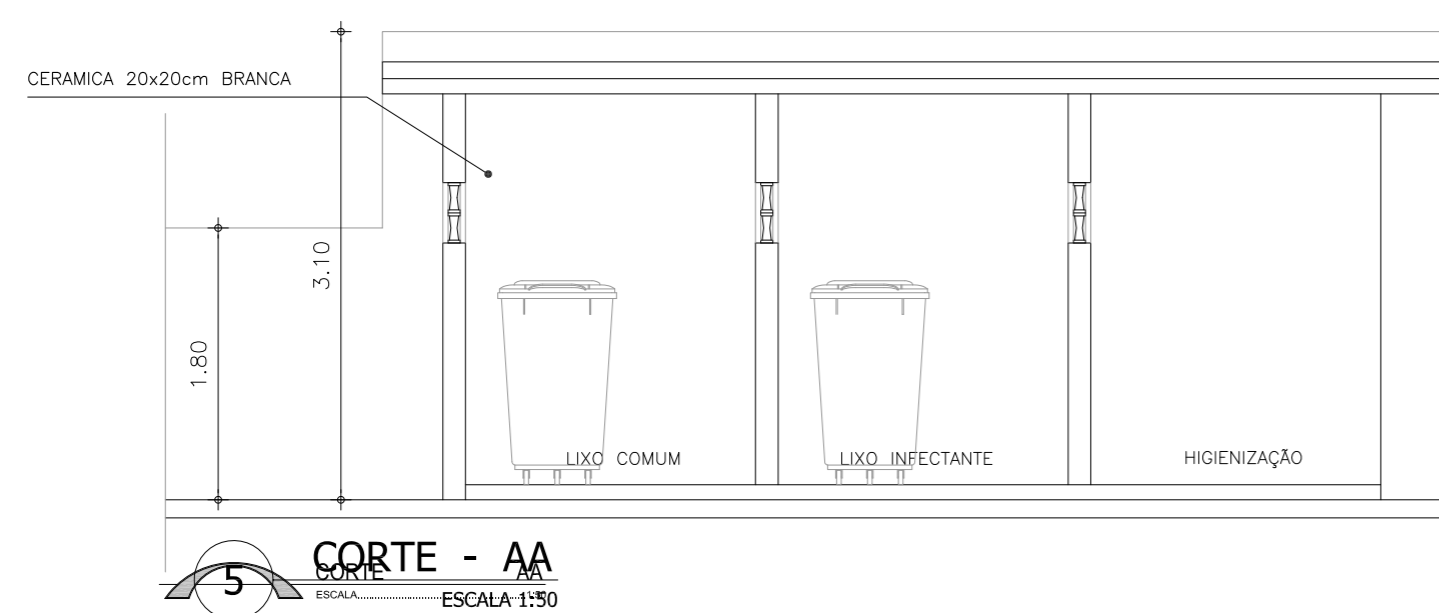

FRANKNILVA VIEIRA MATOS Assinado de forma digital  
SILVA:66080185253 por FRANKNILVA VIEIRA  
MATOS SILVA:66080185253

PROPRIETÁRIO: PREFEITURA MUNICIPAL DE AFONSO CUNHA - MA		
PROJETO: REFORMA DA USF RAIMUNDO DE MELO DUQUE BARCELAR NO MUNICÍPIO DE AFONSO CUNHA/MA		
TÍTULO: DETALHE GUARDA DE RESÍDUOS	ESCALA: INDICADA	DATA: NOV/2023

**FVSM**  
ENGENHARIA

PRANCHA: ARQ - 06/06

QUADRO DE CARGAS (QDG)													
CIRC.	LUMINÁRIAS (W)						TOMADAS (W)				POTÊNCIA (W)	DISJUNTOR (A)	CONDUTOR (mm <sup>2</sup> )
	INCANDESC.-(W)			FLUORESCENTES-(W)			100	150	250	350			
	40	60	100	1x20	1x40	2x40							
1				4		6	9	1			1370	DT-10	2,5
2	AR COND. - 7,5 KBTU'S (CONSULT.)										1100	DT-15	2,5
3	ESTUFA (ESTERILIZ.)										1100	DT-15	2,5
4	COMPRESSOR (CONSULT. ODONTO)										500	DT-10	2,5
5	AR COND. - 7,5 KBTU'S (CONSULT. ODONTO)										1100	DT-15	2,5
6			10	7	1		11	1			1810	DT-15	2,5
7	MOTO BOMBA HIDRÁULICA										750	DT-10	2,5
<b>POTÊNCIA INSTALADA - QDG</b>											<b>7.730</b>	<b>DT-40</b>	<b>6,0</b>
<b>DEMANDA 80%</b>											<b>6.184</b>		

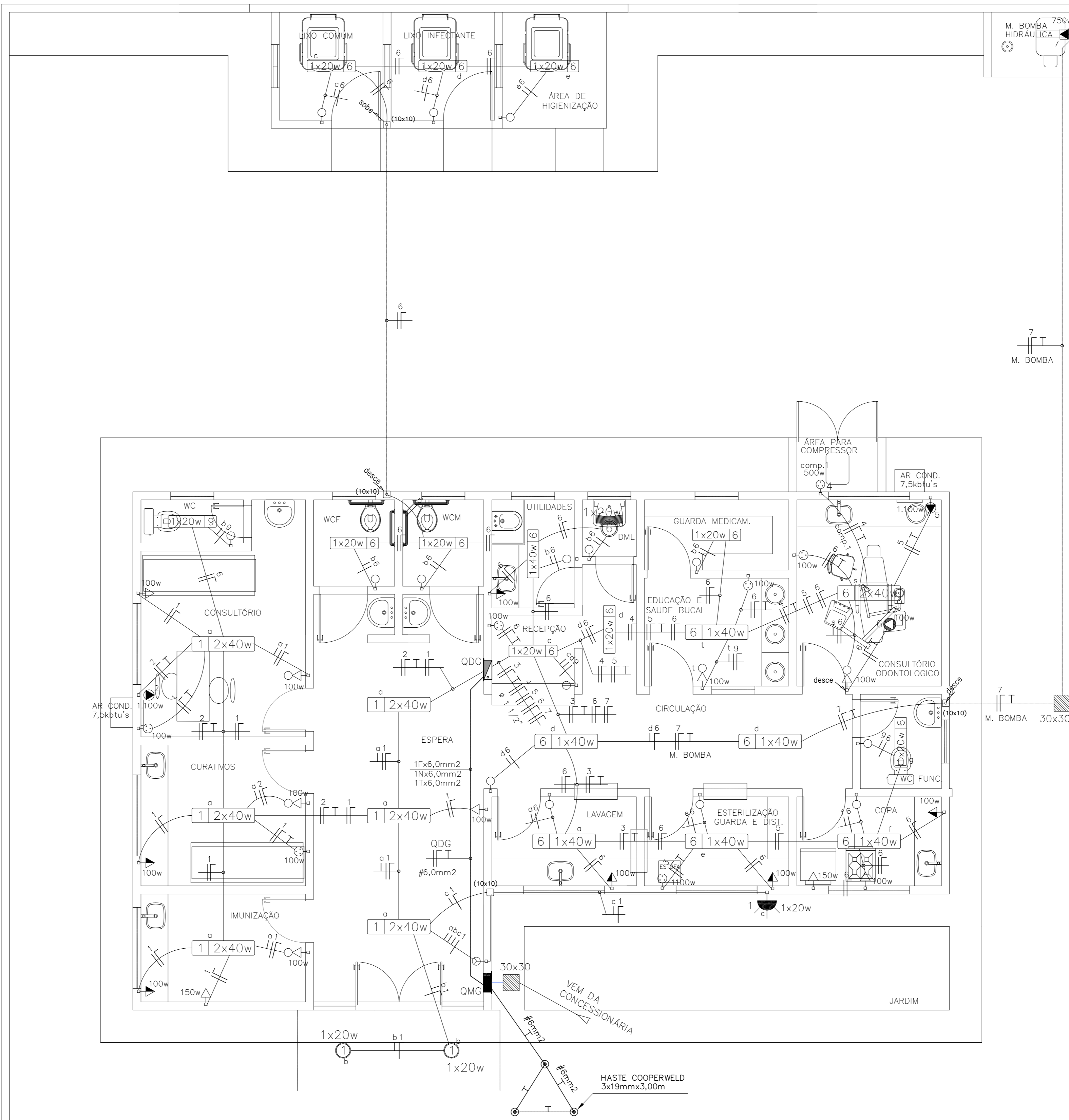
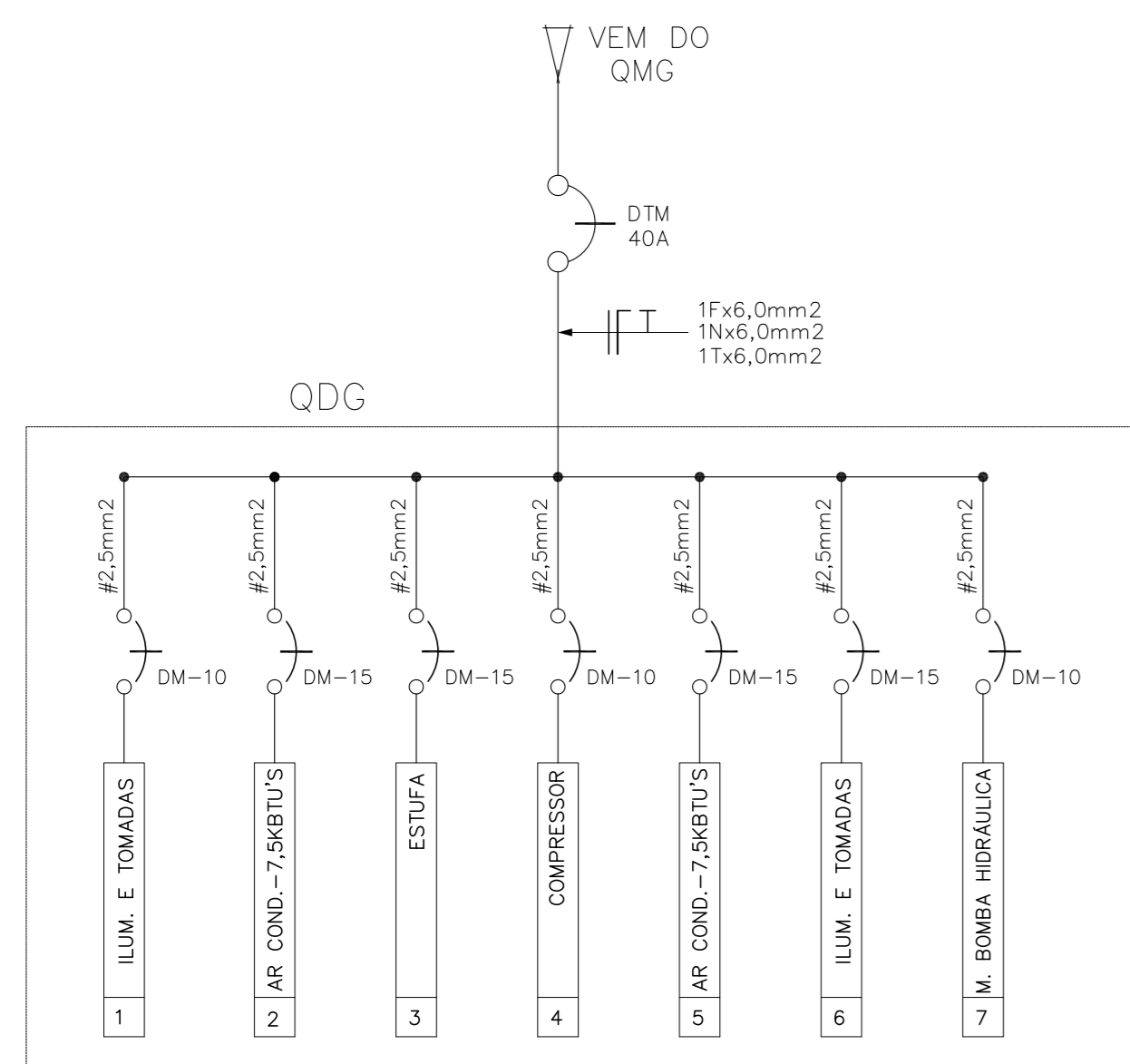
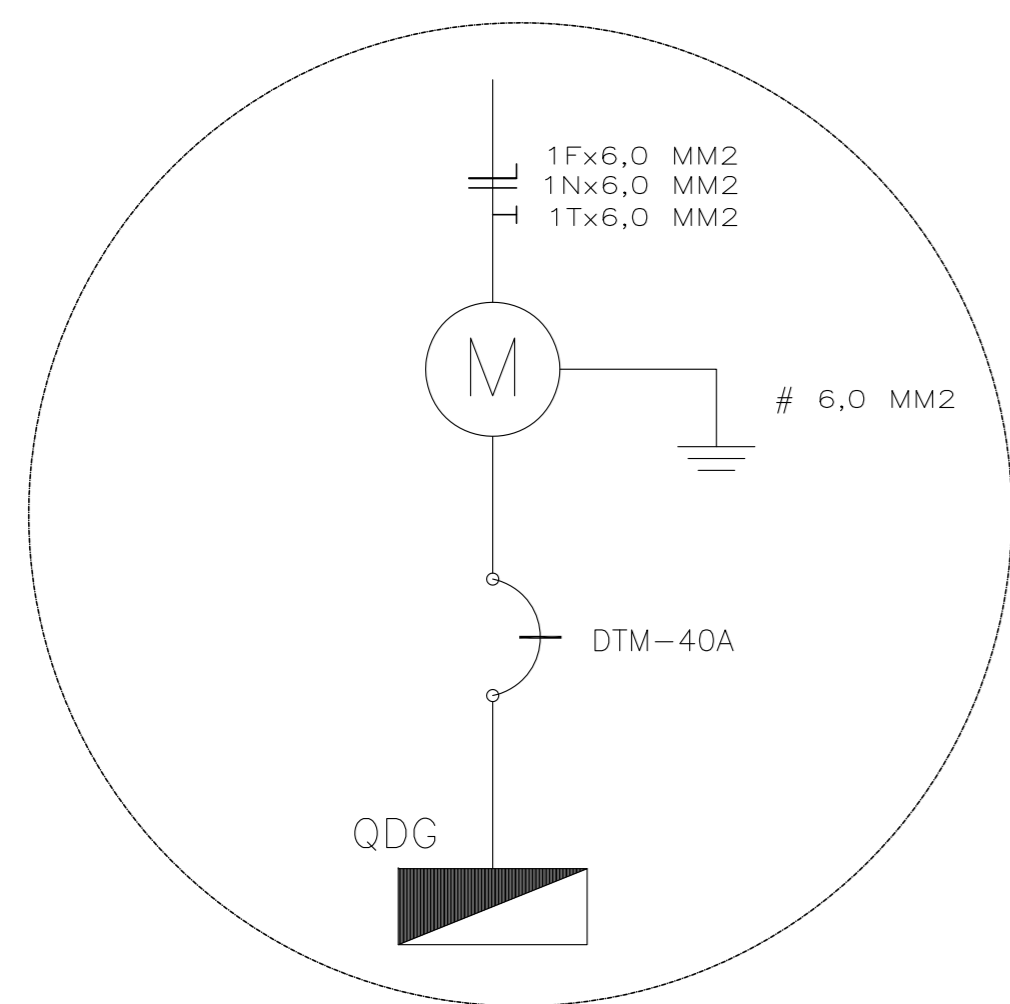

- LEGENDA**
- ELETRODUTOS E LUMINÁRIAS**
- CONDUTORES: FASE, NEUTRO, RETORNO E TERRA, RESPECTIVAMENTE.
  - ELETRODUTO EM PVC RÍGIDO ROSCAVEL, EMBUTIDO NO FORRO OU PAREDE.
  - ELETRODUTO EM PVC RÍGIDO ROSCAVEL, EMBUTIDO NO PISO.
  - ELETRODUTO EM PVC RÍGIDO ROSCAVEL, EMBUTIDO NO FORRO.
  - SPOT REFLETOR PARA 01 LÂMPADA
  - LUMINÁRIA FLUORESCENTE C/ REATOR DE PARTIDA RÁPIDA, CALHA ABERTA, DE EMBUTIR.
  - ARANDELA C/ LÂMPADA ELETRÔNICA TIPO PL-Xw, A 1.80m DO PISO.
- TOMADAS**
- TOMADA TRIPOLAR C/ PINO DE TERRA A 30cm DO PISO OU SOB BANCADA.
  - TOMADA BAIXA H = 0.30m DO PISO
  - TOMADA MÉDIA H = 1.20m DO PISO
  - CONJUNTO AR STOP TRIPOLAR A 1.50m DO PISO - AR CONDICIONADO.
  - PONTO DE FORÇA TRIPOLAR
  - TOMADA TRIPOLAR C/ PINO DE TERRA EMBUTIDA NO PISO.
- INTERRUPTORES**
- INTERRUPTOR DE 1 SEÇÃO, A 1.30m DO PISO ACABADO
  - INTERRUPTOR DE 2 SEÇÕES, A 1.30m DO PISO ACABADO
  - INTERRUPTOR DE 3 SEÇÕES, A 1.30m DO PISO ACABADO
- DIVERSOS**
- TUBULAÇÃO QUE SOBE.
  - TUBULAÇÃO QUE DESCE.
  - CAIXA DE PASSAGEM EM PVC. (DIMENSÃO ENTRE PARENTESES)
  - CAIXA DE PASSAGEM EM ALUMÍNIO (DIMENSÃO ENTRE PARENTESES)
  - CAIXA DE ALVENARIA REVESTIDA COM ARGAMASSA DE CIMENTO E AREIA, TAMPA EM CONCRETO ARMADO E COM FUNDO EM TERRA NATURAL E BRITA SOLTA. (DIMENSÃO ENTRE PARENTESES).
  - QUADRO DE MEDIÇÃO GERAL, TRIFÁSICO, COM BARRAMENTO EM ALUMÍNIO PADRÃO CEMAR.
  - QUADRO DE DISTRIBUIÇÃO GERAL A 1.50m DO PISO, TRIFÁSICO, C/ BARRAMENTO OU MONOFÁSICO.

- NOTAS:**
- FIOS E CABOS C/ ISOLAMENTO TERMOPLÁSTICO 450/750V - ANTICHAMA.
  - ELETRODUTOS NÃO COTADOS Ø 3/4"
  - TODA CAIXA DE PASSAGEM NÃO INDICADA SERÁ DE 10x10cm.
  - OS CONDUTORES DOS CIRCUITOS TERMINAIS DEVERÃO SEGUIR O SEGUINTE PADRÃO DE CORES:  
 FASES (REDE COMUM) - BRANCO  
 NEUTRO - AZUL CLARO  
 TERRA - VERDE OU VERDE-AMARELO  
 RETORNO - AMARELO

FRANKNILVA VIEIRA Assinado de forma digital por FRANKNILVA MATOS VIEIRA MATOS SILVA:66080185253 SILVA:66080185253

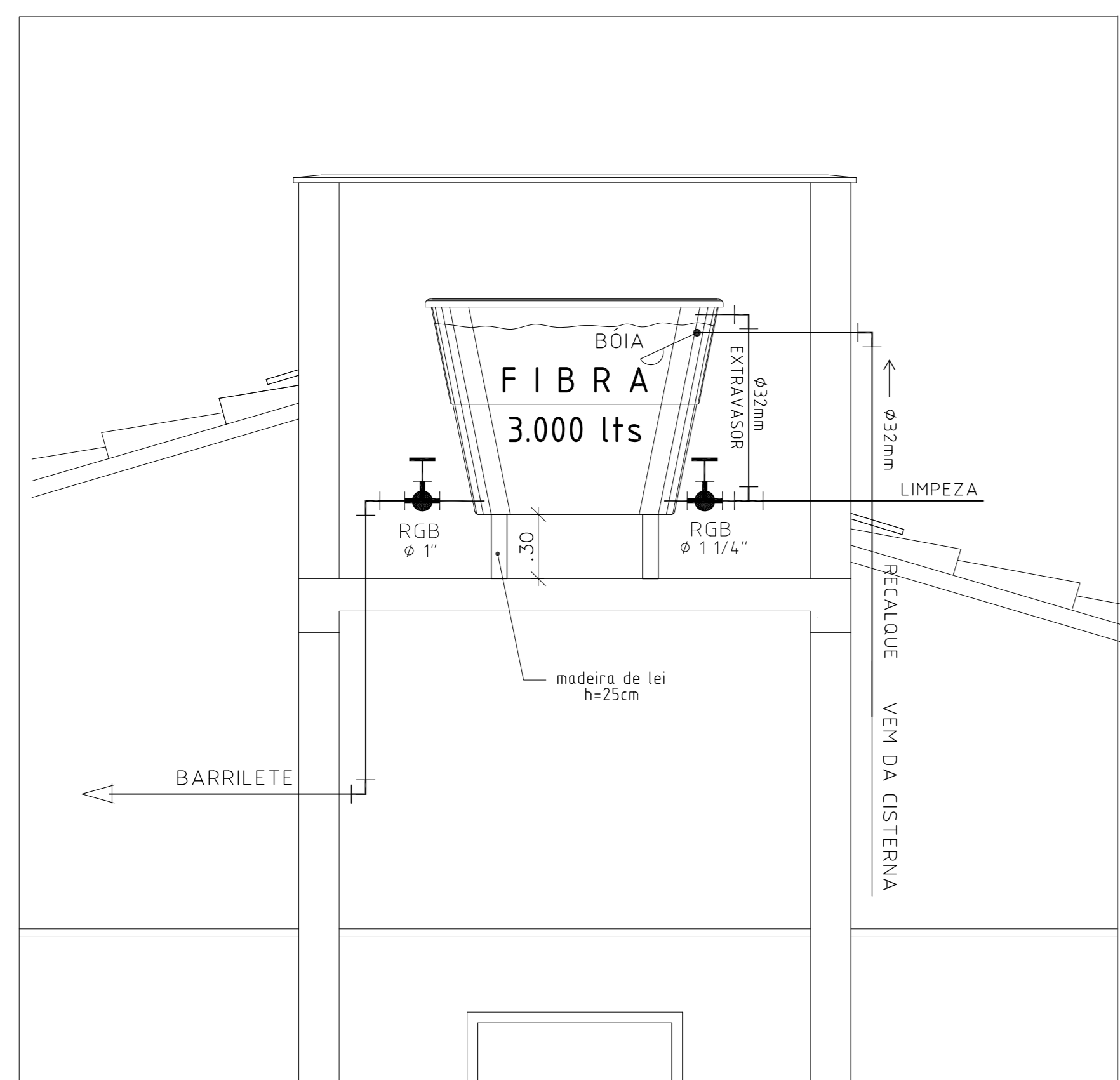

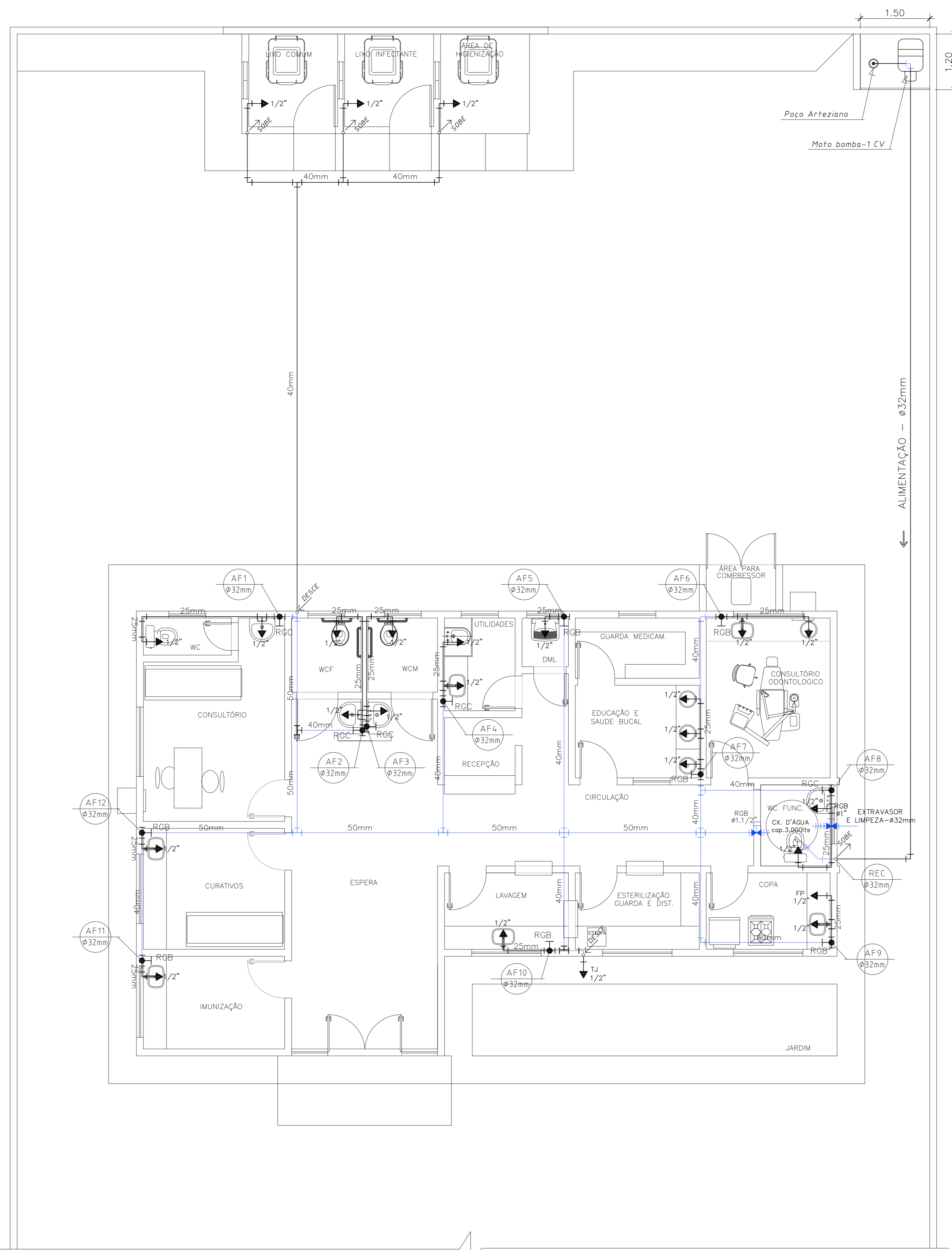

2 DET. LIGAÇÃO CAIXA D'AGUA  
ESCALA 1:50

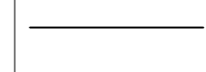
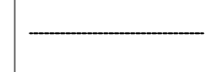

1 INSTALAÇÃO HIDRÁULICA - PLANTA BAIXA  
ESCALA 1:50

LEGENDA

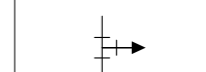
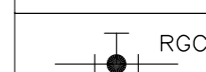
-  TUBULAÇÃO EM PVC RÍGIDO SOLDÁVEL, EMBUTIDA NA PAREDE.
-  TUBULAÇÃO EM PVC RÍGIDO SOLDÁVEL, EMBUTIDA NO PISO.
-  TUBULAÇÃO EM PVC RÍGIDO SOLDÁVEL, SOB FORRO OU LAJE.
-  PONTO DE ÁGUA FRIA.
-  REGISTRO DE GAVETA BRUTO.
-  REGISTRO DE GAVETA C/ CANOPLA.
-  CAIXA PARA REGISTRO DE GAVETA-20x20cm.
-  COLUNA DE ÁGUA FRIA.
-  COLUNA DE RECALQUE.
-  TUBULAÇÃO QUE SOBE.
-  TUBULAÇÃO QUE DESCE.

FRANKNILVA VIEIRA MATOS  
SILVA:66080185253

Assinado de forma digital  
por FRANKNILVA VIEIRA  
MATOS SILVA:66080185253

PROPRIETÁRIO: PREFEITURA MUNICIPAL DE AFONSO CUNHA - MA	
PROJETO: REFORMA DA USF RAIMUNDO DE MELO DUQUE BARCELAR NO MUNICÍPIO DE AFONSO CUNHA/MA	
TÍTULO: PROJETO HIDRÁULICO P. BAIXA	ESCALA: INDICADA
DIST.: DET. LIGAÇÃO CX D'AGUA	DATA: NOV/2023
PRANCHA: HID - 01/01	

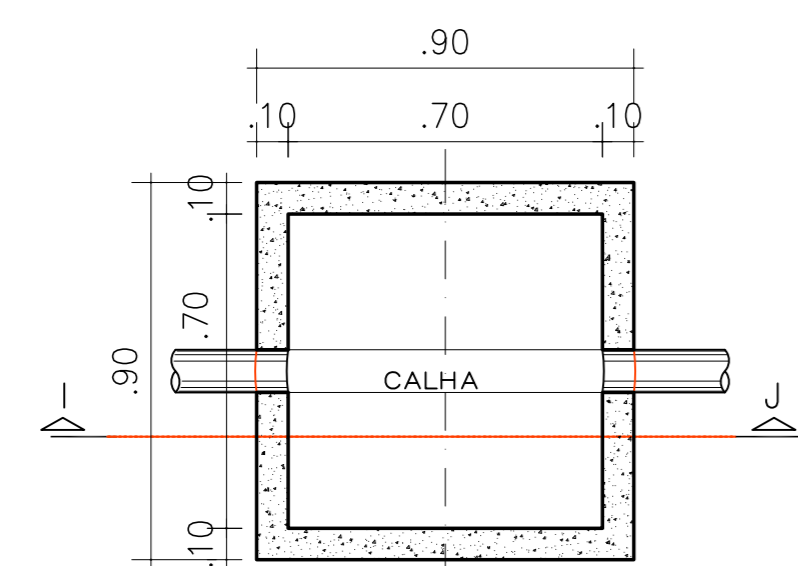
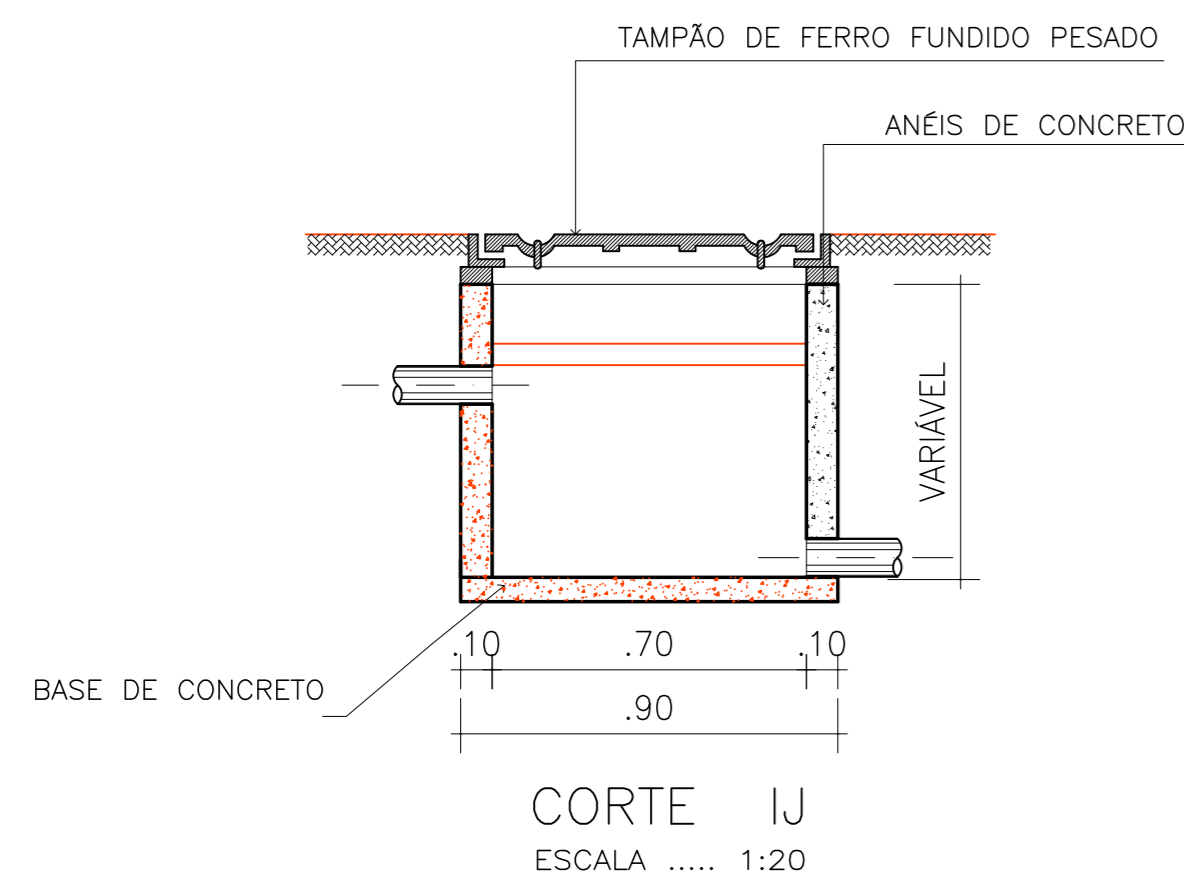

PADRÃO ASBEA	
1	0.10
2	0.20
3	0.35
4	0.45
5	0.45
6	0.80
7	0.15
8	0.05
9	0.15
160	0.45
DEMAIS	
0.10	

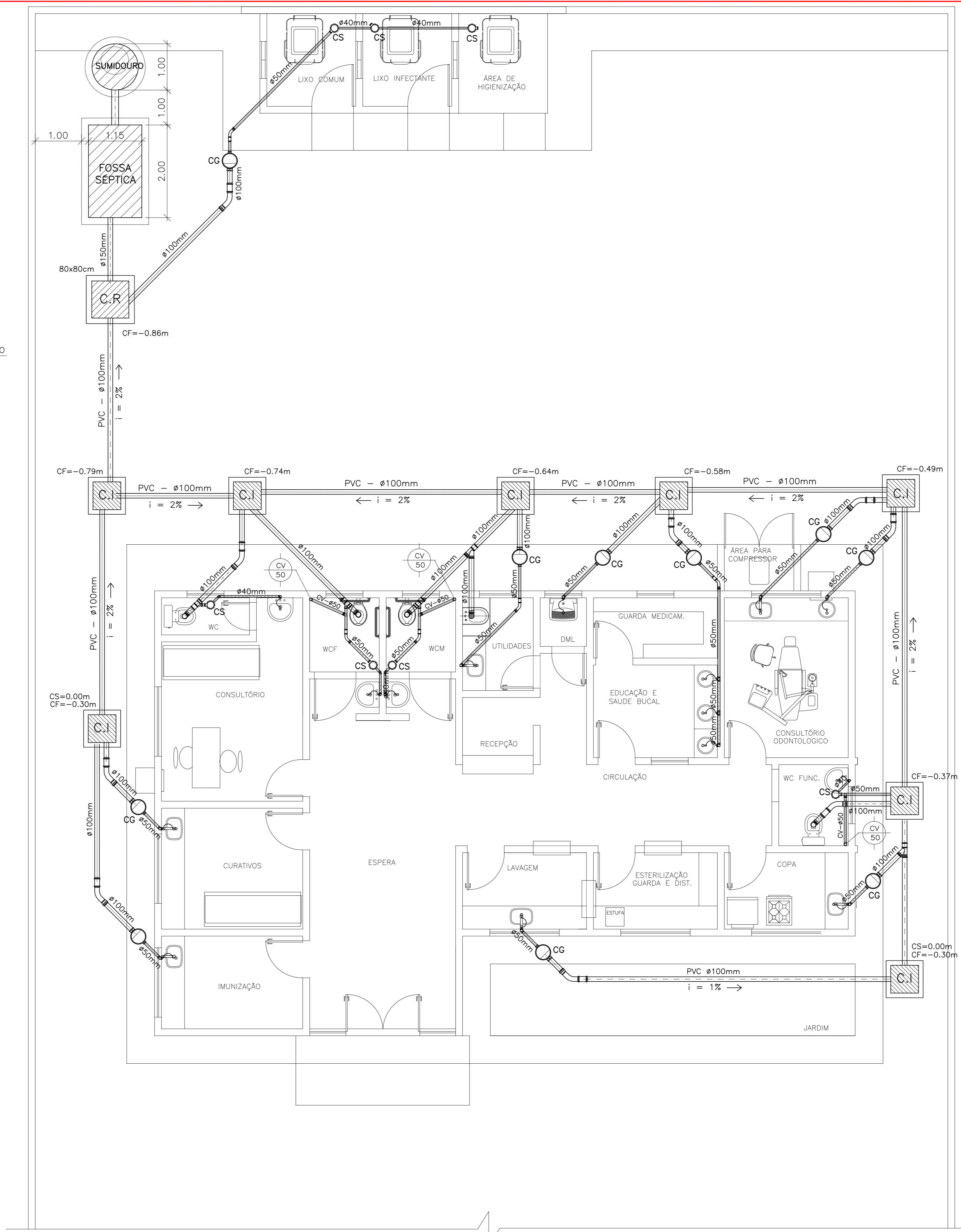

LEGENDA

- TUBULAÇÃO SECUNDÁRIA EM PVC Ø40mm - SOLDÁVEL.
- TUBULAÇÃO PRIMÁRIA EM PVC Ø50mm - SOLDÁVEL.
- TUBULAÇÃO PRIMÁRIA EM PVC Ø100mm - SOLDÁVEL.
- CAIXA SIFONADA 100x150x50mm, C/ GRELHA METÁLICA E FECHO
- RALO SIFONADO CILINDRICO - 100x40mm
- CAIXA MÚLTIPLA DE GORDURA EM PVC - 100x50mm
- CAIXA DE SABÃO EM PVC - 100x50mm.
- TUBO DE QUEDA DE VENTILAÇÃO - Ø100mm.
- COLUNA DE VENTILAÇÃO - Ø50mm
- CAIXA DE SABÃO ALVENARIA 40x40x(variável) COM TAMPA DE CONCRETO REBOCADA
- CAIXA DE INSPEÇÃO EM ALVENARIA 70x70x(variável) COM TAMPA DE CONCRETO REBOCADA
- CAIXA RETENTORA EM ALVENARIA 80x80x(variável) COM TAMPA DE CONCRETO REBOCADA

1 INSTALAÇÃO ELÉTRICA - PLANTA BAIXA  
ESCALA 1:50

FRANKNILVA VIEIRA  
MATOS  
SILVA:66080185253

Assinado de forma digital  
por FRANKNILVA VIEIRA  
MATOS SILVA:66080185253

PROPRIETÁRIO: PREFEITURA MUNICIPAL DE AFONSO CUNHA - MA		
PROJETO: REFORMA DA USF RAIMUNDO DE MELO DUQUE BARCELAR NO MUNICÍPIO DE AFONSO CUNHA/MA		
TÍTULO: PROJETO SANITÁRIO P. BAIXA DIST.; DET. CX. DE INSPEÇÃO	ESCALA: INDICADA	DATA: NOV/2023
		PRANCHA: SAN - 01/01